

# たん暖たてやま

2024

1月号



館山チアアップ・  
千葉県誕生150周年記念パレード



協力



新年明けましておめでとうございます。皆様方には、健やかな新春をお迎えのこととお慶び申し上げます。

### 元気をもらった 発信できた

市民の皆様への負託を受け、駆け抜けた就任1年目の昨年を振り返りますと、6月から市街地循環バスが本格運行し、交通の利便性が高まったと好評をいただいております。

7月には、館山市消防団第4分団第9部が、安房支部代表として、4年ぶりに千葉県大会に出場しました。

また、10月には館山市女性消防隊が「第25回全国女性消防操法大会」に千葉県代表として初出場し、全国8位「優良賞」を獲得しました。館山市消防団の、我がまちを自分たちで守るという気概に満ちあふれた活躍を、大変頼もしく感じました。

子育て支援の分野では、8月診療分から子ども医療費の助成対象を高校3年生相当年齢まで拡大するなど充実を図りました。

「元気な広場」の利用者が、8月に35万人を突破しました。引き続き、お子様、保護者の皆様、妊婦さんなど、子育て世代の皆様を温かく見守り、みんなで子育てをする施設として運営してまいります。

11月には「館山チアアップ・千葉県誕生150周年記念パレード」が開催され、南国ムードあふれる鏡ヶ浦通りでは、10団体のパフォーマンスと、東京ディズニーリゾート40周年スペシャルパレードが行われ、沿道には館山市の人口を超える約5万7千人の方々の笑顔が溢れ、館山市から全国に向けて「元気」を発信できました。

### 将来に向けた進展

令和6年は、2月に市街地循環バスの車両を環境に配慮したEVバスに更新し、愛称も房州弁で『買い物

館山市の“輝き”を全国に

館山市長 森 正一

## 令和5年 館山市10大ニュース

をして回る』と『駆け回ること』を意味する「かいまーる」として新たに出發します。

2月にはいよいよ「道の駅グリーンファーム館山」がオープンします。緑あふれる自然の中で、地域の農水産業と観光を繋ぎ合わせ、農業や食の体験・交流ができる体験価値の高い道の駅として、多くの方々に愛される施設を目指します。

館山中学校の新施設は、旧館山第三中学校跡地に令和7年4月の供用開始を目指し、現在、建築工事を着実に進めています。

また、令和7年4月には、北条幼稚園と中央保育園をこども園化し、認定こども園「OURS 館山」が開園する予定です。今年は、安全に配慮し、保育園棟の整備工事を進めながら、北条幼稚園と中央保育園に通われているお子様がスムーズに移行できるよう進めていきます。

現在、進めている小中学校の再編は、年内の計画策定を目指します。

館山市清掃センター大規模改修工事は3月に完了予定で、これにより施設の長寿命化と二酸化炭素排出量の削減が図られます。

館山市の財政は、投資的事業に伴う経費に加え、物価高騰による歳出増加が見込まれ、厳しい状況にあります。こうした状況を改善するため、企業誘致やふるさと納税の拡大による歳入増加を図るとともに、限られた財源・人的資源を最大限に活用し、職員と共に創意工夫を凝らしながら、持続可能な行財政運営を行っていきます。

- 第3子以降の学校給食費を無償化
- 土壌環境保全のために埋却から焼却へ 県内初の有害鳥獣焼却処理施設が稼働
- 関東大震災100年に合わせ企画展・ふるさと講座「関東大震災と館山」を開催
- 世界的なピアニスト「スタニスラフ・ブーニン」の公演を館山で開催
- 子ども医療費の対象を高校生まで拡充
- 12年ぶりに「事業仕分け」を開催 初の「市民判定人方式」で市民と課題を共有
- 112歳を迎えた菌部儀三郎氏 国内男性最高齢に
- 館山市女性消防隊、全国操法大会に初出場で8位優秀賞獲得 市消防団第4分団第9部も安房支部代表で県大会出場
- 「館山市立小中学校再編計画」の素案まとまる
- 「館山チアアップ・千葉県誕生150周年記念パレード」人口を上回る57,000人が観覧

### 将来に向けた進展

令和元年の台風災害、令和2年からの新型コロナウイルス感染症を乗り越えた今、各地区のコミュニティ活動も活発になり、祭礼などの地区行事も精力的に行われています。

昨年は、千年余りの伝統を誇り、千葉県無形民俗文化財にも指定されている『安房国司祭 鶴谷八幡宮例大祭 やわたんまち』が、5年ぶりに通常開催されました。開催を待ちわびた多くの担ぎ手や曳き手によって11基の神輿や5台の山車・お船の熱気溢れるお宮入りが行われ、多くの参拝者で大変賑わいました。

私は、市民の皆様の笑顔こそ、館山市の財産であると感じております。「笑顔」は「力」になり、人々を魅きつけます。「笑顔」と「力」を最大限に活かした市政を進め、引き続き、館山市の「輝き」を全国に届けていきます。

本年も市政運営にご理解、ご協力をお願い申し上げますとともに、皆様のご健勝とご多幸を心からお祈り申し上げます、年頭の挨拶といたします。

# 学校の統廃合ではなく 新しきもの・より良きものを

## 将来的に中学校を1校・小学校を3～4校

市教育委員会では、少子化が急激に進行するなか、未来を担う子どもたちにより良い教育環境を提供するため、「将来に向けた学校のあり方に対する基本指針」（令和4年3月策定）に基づき、市内小中学校における学校再編の取組を推進しています。

同基本指針では、学校の小規模化に伴う学校運営を取り巻く様々な課題点について、一部の地域だけでなく「館山市全体の課題」として捉え、市内全ての小学校区単位（10地区）において今後の学校再編に向けた協議を同時並行により実施し、

令和6年度末までに具体的な再編内容や時期を定めた『学校再編計画』を策定することとしています。

学校再編を通じて  
目指すべきもの

## 子どもたちに より良い教育環境を提供

### 1. 多様性など新しい時代に対応するための環境へ

- 少子化の時代においても、一定の学校規模を継続的に維持し、子どもたちがより多くの友だちと触れ合い、新たな関係性を築く機会など様々な経験ができる学校環境を創り出していきます。
- 国が進める「教科担任制」の実施など、一定の学校規模による多様な学習環境を充実していきます。
- 安房地域で初となる「小規模特認校」を設置し、児童の特性に合った学校の選択肢を確保します。
- より専門性を高めた、不登校支援や発達支援機能を充実強化します。

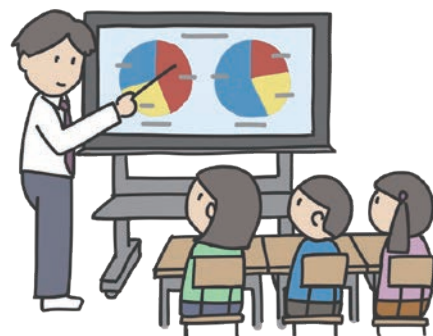

素案の詳細は  
市ホームページで公開



問合せ／教育総務課  
学校再編推進室  
(☎ 28 - 4377)

# 創造したい とする素案 まとまる

これらを踏まえ令和4年10月には、市内10地区で学校のあり方を考える“組織”を立ち上げ、保護者の方々を中心に「子どもたちにとってより良い教育環境」をテーマに意見交換・協議を行い、学校再編に向けた各地区の保護者の意向を取りまとめてきました。

市の有識者会議である「館山市学校再編調査検討委員会」では、各地区との意見交換・協議結果を踏まえ、具体的な学校の再編内容や時期を含めた『館山市立小中学校再編計画』の素案を定め、各地区の保護者や地域の方々と意見交換・協議を行うこととなりました。今回、『館山市立小中学校再編計画』の素案についてお知らせします。

## 2. 教育現場に対する投資の 「選択と集中」で学校環境を改善

- 施設数を絞り込むことで、学校施設全体の大規模改修や、外壁・屋根・床・トイレ設備など、必要な施設改修を適正な時期に実施します。
- 特別教室（理科室・図工室など）へのエアコン新設を目指します。
- 学童クラブの受入増加に対応するための新たな施設改修・整備を目指します。



## 3. 教育環境の質の改善

- 教職員の人的配置強化による、学習や生活環境の充実を図ります。
- ICT機材をはじめ、教材備品や図書類などの充実を図ります。



石井浩己教育長



今回の学校再編の取組は、少子化が進行するなかで、多様化する子どもたちの学習環境をどう充実させていくのか、子どもからお年寄りまで寄り添い暮らしていくなかで、学校を含めた公共施設の今後のあり方をどう考えていくべきか、それらの課題に向き合いながら、子どもたちや市民にとっての「最適解」を求めて検討を進めてきました。

これまで、市内各地で幾度となく積み重ねてきた意見交換会の中で、様々な声をいただきました。中には、数として多くはないものの切実な声もありました。こうした声に向き合い、不登校や特別な支援を必要とする子どもたちへの支援などを含め、より良い教育環境を整えていくための方策を考えてきました。

教育委員会では、今回の学校再編を単に学校の「統廃合」とは考えていません。統廃合ではなく『再編』であり、これまでの流れを大切にしつつ、その流れの先には『新しきもの』『より良きもの』を“創造”していきたい。こうした思いを有識者会議に伝え、具体化させる方法を盛り込んでいただきました。

ただし、これはあくまで“素案”であり、保護者や地域の方々と話し合うための“たたき台”です。そのため、これから市民の皆様と協議する中で修正していくことも考えられます。

上り坂の向こうにはより良き未来が広がることを信じ、そのために今の館山市で“成すべきこと、成さねばならないこと”をこの素案にて精一杯表現させていただきました。皆様にご理解いただき、共に進んでいければありがたく存じます。

# 最善な学校のあり方を市民と共に

# 小学校の再編

## 基本方針

全小学校区における保護者との意見交換結果では、クラス替え可能な規模への再編を望む声が多数となりました。そのため、「標準規模校(1学年・2~3学級)」を中期的に維持するとともに、小規模校での教育環境を望む方々への選択肢を確保します。

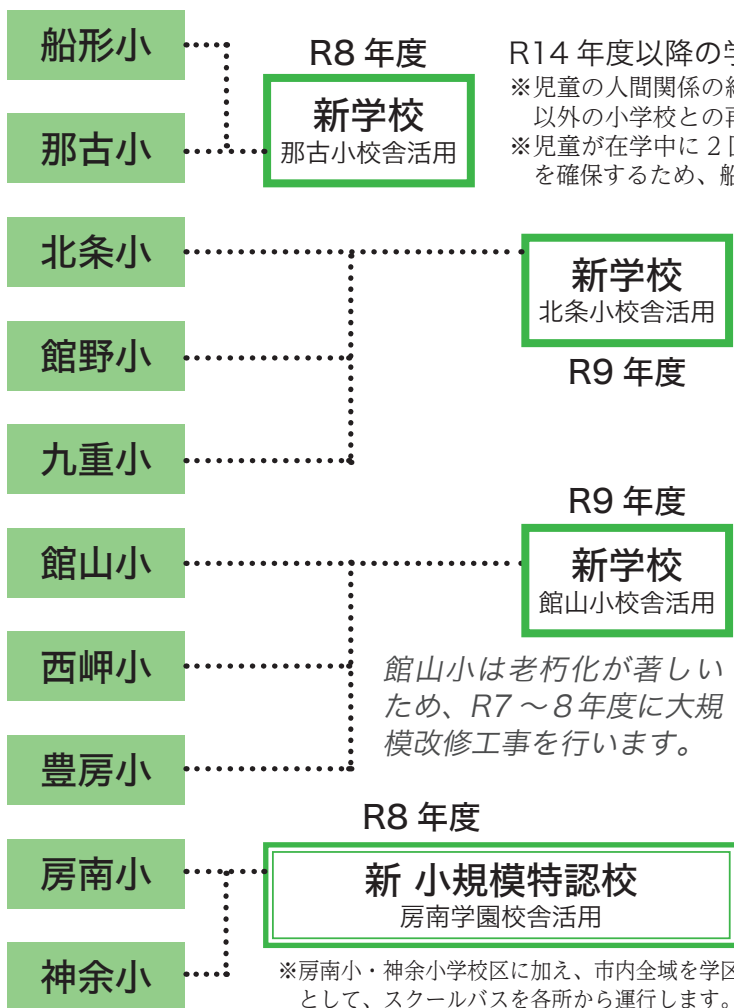

R14 年度以降の学校のあり方は、R12 年度に再検討します。  
 ※児童の人間関係の継続性を最優先に考え、第一中の統合前に第一中学校区以外の小学校との再編は行わない計画です。  
 ※児童が在学中に 2 回の学校再編を経験しないよう、最低 6 年間以上の期間を確保するため、船形小・那古小の再編時期は R8 年度とする計画です。

R7 年度に館山中の移転やこども園の開園が予定されており、周辺道路環境の状況変化を踏まえ、必要な対策を実施したあと、新学校を開校します。



### 「小規模特認校」とは

少人数教育のメリット(児童に対するきめ細やかな指導、地域資源を活かした機動力のある体験学習など)や、恵まれた自然環境下での教育活動を望む児童・保護者の選択肢を確保します。

#### 〈房南学園の選定理由〉

市内で一番新しい教育施設で、木質感のある校舎内部や最新設備の体育館・広い運動場・多様性を受入可能となるエレベータを完備するなど、学校施設環境が充実しています。また、現在の房南こども園を中学校施設内に移転し、幼保小一体となった教育環境の提供を目指します。

### 市内の未就学児の人数

(令和5年4月1日時点)

| 年齢     | 0才             | 1才              | 2才               | 3才              | 4才               | 5才               |
|--------|----------------|-----------------|------------------|-----------------|------------------|------------------|
| 出生年度   | R 4            | R 3             | R 2              | R 元             | H 3 0            | H 2 9            |
| 小学校入学年 | R 1 1          | R 1 0           | R 9              | R 8             | R 7              | R 6              |
| 船形小    | 10 (4・6)       | 5 (4・1)         | 14 (8・6)         | 10 (5・5)        | 7 (6・1)          | 9 (4・5)          |
| 那古小    | 27 (14・13)     | 31 (17・14)      | 21 (10・11)       | 29 (22・7)       | 31 (14・17)       | 34 (18・16)       |
| 北条小    | 60 (33・27)     | 76 (38・38)      | 58 (21・37)       | 73 (45・28)      | 77 (46・31)       | 72 (41・31)       |
| 館山小    | 49 (20・29)     | 51 (27・24)      | 53 (28・25)       | 52 (36・16)      | 50 (22・28)       | 60 (32・28)       |
| 西岬小    | 7 (3・4)        | 2 (1・1)         | 9 (6・3)          | 3 (1・2)         | 5 (1・4)          | 9 (5・4)          |
| 神余小    | 2 (1・1)        | 0               | 3 (2・1)          | 1 (1・0)         | 0                | 1 (0・1)          |
| 豊房小    | 5 (3・2)        | 4 (2・2)         | 8 (4・4)          | 5 (3・2)         | 9 (6・3)          | 11 (6・5)         |
| 館野小    | 14 (6・8)       | 13 (5・8)        | 22 (12・10)       | 16 (10・6)       | 22 (12・10)       | 18 (13・5)        |
| 九重小    | 3 (1・2)        | 4 (2・2)         | 12 (6・6)         | 6 (3・3)         | 10 (5・5)         | 6 (5・1)          |
| 房南小    | 15 (8・7)       | 14 (7・7)        | 10 (4・6)         | 9 (2・7)         | 11 (5・6)         | 13 (6・7)         |
| 合計     | 192<br>(93・99) | 200<br>(103・97) | 210<br>(101・109) | 204<br>(128・76) | 222<br>(117・105) | 233<br>(130・103) |

※人数は「合計(男・女)」

### 市内の児童・生徒数

(令和5年5月1日時点)

| 6才              | 5才               | 4才               | 3才              | 2才               | 1才              | 0才             |
|-----------------|------------------|------------------|-----------------|------------------|-----------------|----------------|
| H 2 8           | H 2 9            | H 3 0            | R 元             | R 2              | R 3             | R 4            |
| 1年生             | R 6              | R 7              | R 8             | R 9              | R 10            | R 11           |
| 10 (8・2)        | 9 (4・5)          | 7 (6・1)          | 10 (5・5)        | 14 (8・6)         | 5 (4・1)         | 10 (4・6)       |
| 23 (14・9)       | 34 (18・16)       | 31 (14・17)       | 29 (22・7)       | 21 (10・11)       | 31 (17・14)      | 27 (14・13)     |
| 90 (46・44)      | 72 (41・31)       | 77 (46・31)       | 73 (45・28)      | 58 (21・37)       | 76 (38・38)      | 60 (33・27)     |
| 51 (33・18)      | 60 (32・28)       | 50 (22・28)       | 52 (36・16)      | 53 (28・25)       | 51 (27・24)      | 49 (20・29)     |
| 8 (4・4)         | 9 (5・4)          | 5 (1・4)          | 3 (1・2)         | 9 (6・3)          | 2 (1・1)         | 7 (3・4)        |
| 3 (3・0)         | 1 (0・1)          | 0                | 1 (1・0)         | 3 (2・1)          | 0               | 2 (1・1)        |
| 8 (5・3)         | 11 (6・5)         | 9 (6・3)          | 5 (3・2)         | 8 (4・4)          | 4 (2・2)         | 5 (3・2)        |
| 26 (19・7)       | 18 (13・5)        | 22 (12・10)       | 16 (10・6)       | 22 (12・10)       | 13 (5・8)        | 14 (6・8)       |
| 11 (7・4)        | 6 (5・1)          | 10 (5・5)         | 6 (3・3)         | 12 (6・6)         | 4 (2・2)         | 3 (1・2)        |
| 8 (5・3)         | 13 (6・7)         | 11 (5・6)         | 9 (2・7)         | 10 (4・6)         | 14 (7・7)        | 15 (8・7)       |
| 238<br>(144・94) | 233<br>(130・103) | 222<br>(117・105) | 204<br>(128・76) | 210<br>(101・109) | 200<br>(103・97) | 192<br>(93・99) |

# 中学校の再編

## 基本方針

中学校の標準規模(1学年・4~6学級)を下回る、第一中・房南中学校区の保護者との意見交換では、小規模化に伴う課題点から「早期の再編」を望む意見が圧倒的に多く、市の基本指針や保護者意見を踏まえ、館山中との統合を行う計画(素案)です。

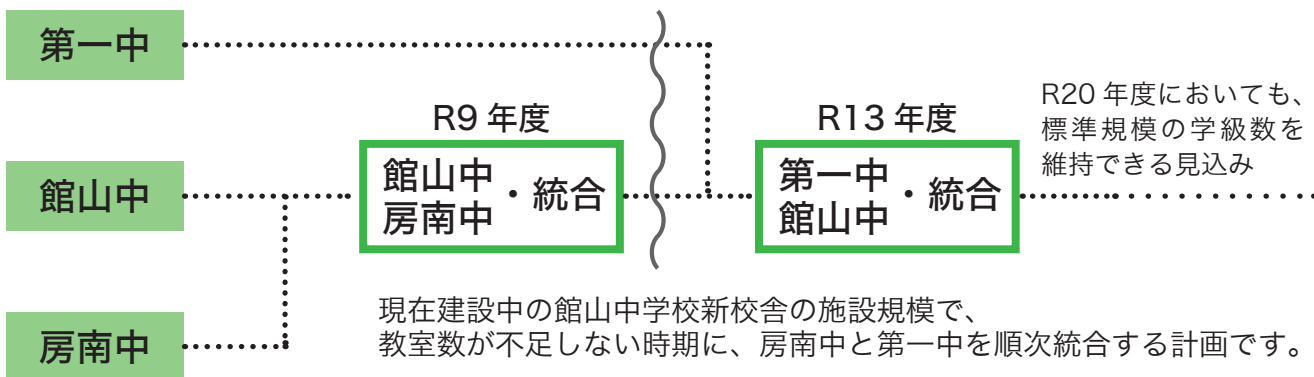

## 不登校・発達支援機能の充実策

### ○不登校支援機能

子どもが主体的に社会的自立や学校復帰に向かうよう、不登校のきっかけなどに応じた適切な支援や働きかけができる環境を整備します。

### ○発達支援機能

発達に課題を持つ子どもや保護者の相談窓口、各種支援機能の情報を一元化した「センター機能」の設置について検討します。



## 豊房小学校跡地を活用

市内の中心部に近いことや、豊かな自然環境を考慮しました。

少子化に伴い児童・生徒数は年々減少していますが、その一方で「不登校児童・生徒」や「特別な支援を要する子ども」は、全国的にも年々増加傾向にあります。現在それらの対策のため、コミュニティセンター内に「教育支援センター」や「マザーズホーム」などの専門的な支援機関を設置し、学習支援や集団生活への適応、医療やNPO団体など関係機関との接続・相談などを行っています。

しかし、広い運動場や体育館、校舎といった学校教育に必要な施設での支援を行うことが、子どもたちにとってより良い環境となるため、再編に伴い使用しなくなる施設を有効活用する計画です。

| 7才               | 8才               | 9才               | 10才              | 11才              |     | 12才              | 13才              | 14才              |
|------------------|------------------|------------------|------------------|------------------|-----|------------------|------------------|------------------|
| H27              | H26              | H25              | H24              | H23              |     | H22              | H21              | H20              |
| 2年生              | 3年生              | 4年生              | 5年生              | 6年生              |     | 中学1年生            | 中学2年生            | 中学3年生            |
| 15 (4・11)        | 20 (10・10)       | 12 (5・7)         | 21 (14・7)        | 22 (11・11)       | 第一中 | 54<br>(36・18)    | 66<br>(36・30)    | 54<br>(24・30)    |
| 29 (9・20)        | 36 (22・14)       | 46 (22・24)       | 44 (18・26)       | 26 (13・13)       |     |                  |                  |                  |
| 86 (42・44)       | 100 (45・55)      | 106 (60・46)      | 123 (64・59)      | 117 (54・63)      | 館山中 | 248<br>(135・113) | 246<br>(130・116) | 224<br>(115・109) |
| 60 (30・30)       | 59 (36・23)       | 56 (32・24)       | 60 (33・27)       | 62 (28・34)       |     |                  |                  |                  |
| 4 (2・2)          | 5 (3・2)          | 7 (3・4)          | 8 (2・6)          | 7 (1・6)          |     |                  |                  |                  |
| 3 (0・3)          | 2 (1・1)          | 1 (0・1)          | 2 (1・1)          | 5 (3・2)          |     |                  |                  |                  |
| 12 (10・2)        | 6 (3・3)          | 6 (4・2)          | 9 (3・6)          | 12 (5・7)         |     |                  |                  |                  |
| 20 (8・12)        | 14 (4・10)        | 15 (8・7)         | 20 (11・9)        | 35 (15・20)       | 房南中 | 20 (12・8)        | 27 (14・13)       | 27 (13・14)       |
| 12 (7・5)         | 12 (6・6)         | 11 (7・4)         | 10 (5・5)         | 15 (8・7)         |     |                  |                  |                  |
| 26 (12・14)       | 16 (9・7)         | 21 (11・10)       | 20 (12・8)        | 21 (8・13)        |     |                  |                  |                  |
| 267<br>(124・143) | 270<br>(139・131) | 281<br>(152・129) | 317<br>(163・154) | 322<br>(146・176) |     | 322<br>(183・139) | 339<br>(180・159) | 305<br>(152・153) |

※特別支援学級の生徒は、現学年に含む



道の駅

# グリーンファーム館山

## オープンが待ち遠しい!

問合せ/食のまちづくり推進課 (☎ 29 - 5385)

2/16(金)グランドオープン「道の駅グリーンファーム館山」の完成が近づいてきました。

### 外構

【配置図】

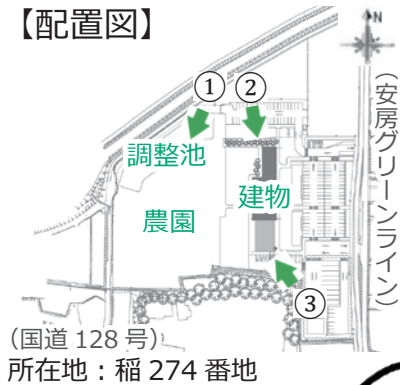

▲〈調整池〉ロープ柵を設置



▲〈建物北西側から〉柑橘類の樹木を植栽



▲屋根にも植栽  
西側には農園が広がる景色  
運が良ければ富士山が見えるかも!



▲〈建物南東側から〉陸屋根に上るらせん階段を設置

### 内装



▲建物正面 (安房グリーンライン沿い)



▲〈物販コーナー〉  
グリーンの内壁と床面が完成  
木組みのハリが際立つデザイン



▲〈多目的室〉  
内装が完成  
物販コーナーと農園を  
一体的に感じられる空間



▲〈レストラン〉大きな窓が開放的





出店開始／  
2/17(土)～  
出店時間／  
9:00～17:00  
(準備・片付け  
の時間を含む)  
募集期間／随時

出店料／1日あたり 平日：5,000円  
土日祝：6,000円  
※管理費3,000円含む(税込)。  
※出店には審査があります。  
詳しくは、お問い合わせください。

「道の駅グリーンファーム館山」  
を一緒に盛り上げよう!

2/16(金)  
-グランドオープン-  
**GRAND OPEN**



直売所への農産物出荷者も  
引き続き募集中!

詳しくは、お問い合わせください。  
申込み・問合せ／丸高ライフエナジー株式会社  
道の駅事業部 北下・富川  
(☎ 22 - 2187)  
michinoeki@marutaka-gr.com

## 「伊達直人」さんに届け!

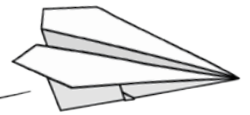

### 匿名の寄付

#### 歩行者の安全 今も願う

自身が歩行中に危険な思いをしたことがあり、「道路側溝のふたの穴を埋めてください。」と平成22年度から、匿名の寄付を続ける「伊達直人」さん。今年の寄付で12回となり、寄付総額は120万円になりました。

市では、寄付をいただくたびに道路側溝の穴を埋めるカバーを購入。これまでに館山銀座商店街通りとJA安房北条支店から市役所ま

での道路側溝(両側)に約2,400個のカバーを取り付けることができました。

同封された手紙には、「北条小学校の通学路。小さな靴が穴にはまりませんように」と書かれていました。

森市長は「優しい気持ち

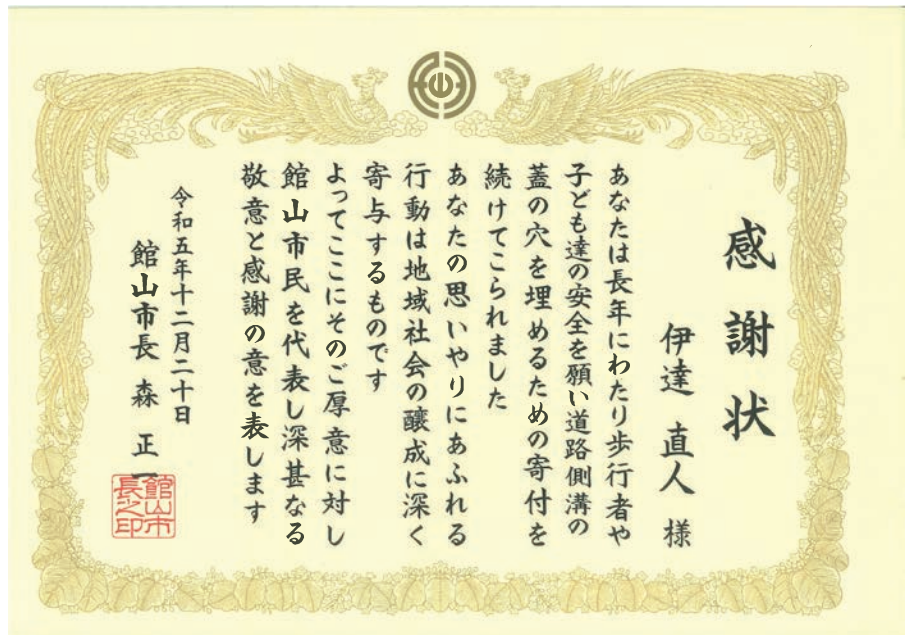

に溢れた行動に感動しました。匿名のため感謝状をお届けすることは叶いませんが、広報紙面を通じ、本人に届けたい。」と感謝の気持ちを語りました。

平成20年頃は、匿名の善意の寄付をアニメのキャラクター、タイガーマスクに扮する「伊達直人」の名前でを行う人が全国的に増えた時期。館山の「伊達直人」さんは、今も子ども達の安全を見守っています。



大事

な  
税  
の  
コ  
ト



# 給与支払報告書

提出期限／  
**1/31(水)**

提出が遅れると**従業員の  
不利益**となる場合も...

提出・問合せ／  
税務課 市民税係  
(☎ 22 - 3262)

作成対象／令和5年中に給与等を支払った**すべての従業員**  
提出先／令和6年1月1日現在、従業員等の住民登録のある市町村  
提出方法／①税務課窓口へ直接提出 ②郵送 ③電子申告 (eLTAX)  
※昨年、紙で提出した事業所には総括表を、電子で申請した事業所にはお知らせを送付しています。

**マイナンバー(個人番号)  
の記載を忘れずに!**

書類作成には、従業員とその扶養親族のマイナンバー(個人番号)の記載が必要です。

**電子申告(eLTAX)の場合  
変更点に注意!**

詳細は、「地方税共同機構」のホームページをご確認ください。



個人事業主の皆さま

提出の際、事業主本人の「マイナンバー」と「本人」であることを確認するため、**マイナンバー確認書類**が必要となります。

詳しくは、送付した通知を確認してください。

# 償却資産の申告

申告期限／  
**1/4(木) ~ 31(水)**

対象者／個人・法人を問わず、商店や農業、漁業、不動産業、売電事業などを営んでいる方で、令和6年1月1日現在、償却資産を所有するすべての方  
※償却資産とは、確定申告の際に減価償却を行う機械、備品、駐車場の舗装、太陽光パネル等の有形の事業資産です。

申告方法／税務課にある「償却資産申告書」または「電子申告」で申告が可能です。

※申告書には、直近の「減価償却計算(明細)書」または「償却資産種類別明細書」の添付が必要です。

提出・問合せ／税務課 資産税係 (☎ 22 - 3261)

市役所への償却資産の申告は、**「税務署への申告と別途行う」**必要があります。

## 今月の 市税納期限

**【1/31(水)】**

- 市県民税 第4期
- 国民健康保険税 第7期
- 介護保険料 第7期
- 後期高齢者医療保険料 第7期

有料広告スペース

有料広告スペース

有料  
広告

# 産前産後期間に係る 国民健康保険税の減額

**start**  
▶▶▶▶▶ 1/1 ~

対象者／市の国民健康保険に加入している方で、妊娠または出産された方  
※「出産」とは、妊娠12週（85日）以上の出産を言います。（早産・死産・流産及び人工妊娠中絶された方を含みます。）

対象期間／・出産予定日または出産日が属する月の前月から4か月間  
・多胎妊娠の場合は、出産予定日または出産日が属する月の3か月前から6か月間

※ただし、令和6年1月以降、該当する月に限ります。

減額する金額／対象となる期間の均等割額及び所得割額

申請方法／下記必要書類を持参して税務課で手続きしてください。

- ①産前産後期間に係る保険税軽減届出書
  - ②母子健康手帳などの出産予定日または出産日が確認できる書類
  - ③本人確認書類（運転免許証やパスポート等）
  - ④マイナンバー（個人番号）が確認できるもの
- ※①は市ホームページからダウンロードするか、税務課に設置します。

提出・問合せ／税務課 市民税係（☎ 22 - 3262）

## 住民税均等割の増額が終了します

東日本大震災を受け、防災費用の確保のために、平成26年度から令和5年度の10年間にわたり、住民税の均等割が1,000円上乗せされていましたが、令和5年度をもって終了します。

| 令和5年度     |            | 住民税 |
|-----------|------------|-----|
| 県民税       | 均等割 1,500円 |     |
| 市民税       | 均等割 3,500円 |     |
| 合計 5,000円 |            |     |

## 森林環境税(国税)の課税が始まります

森林環境税は、森林整備及びその促進に関する費用を確保するために創設され、森林環境税（1,000円）を住民税の均等割と併せて徴収することとされています。

徴収された森林環境税は、国に全額納付され、森林環境譲与税として地方公共団体へ譲与されます。（令和元年度より前倒し分の譲与が始まっています。）

| 令和6年度以降   |            | 住民税 | 国税 |
|-----------|------------|-----|----|
| 森林環境税     | 1,000円     |     |    |
| 県民税       | 均等割 1,000円 |     |    |
| 市民税       | 均等割 3,000円 |     |    |
| 合計 5,000円 |            |     |    |

詳しくは、林野庁及び総務省のホームページをご覧ください。



※負担額に変更はありません。  
※家屋敷課税には森林環境税はかかりません。（4,000円）

問合せ／税務課 市民税係  
（☎ 22 - 3262）

有料広告スペース

# たてやまの 保安林

## Part1

森林は、私たちに木材を供給するとともに、水を貯え、山崩れなどの災害を防ぎ、津波・高潮の被害を軽減したり、私たちに安らぎを与えるなど、私たちの生活に多くの恩恵を与えています。

問合せ／農水産課  
(☎ 22 - 3397)



### Q. 保安林とは？

森林の中で、特に重要な役割を果たしている森林について「保安林」に指定し、森林の機能を高めるための整備を図っています。

保安林は森林が果たす役割ごとに17種類あり、市内には9種類があります。  
(複数の役割を兼ねる場合もあります。)

- 水源かん養保安林：降った雨を地中に貯め、ゆっくりと川へ流すことで洪水や濁水を防ぐ役割
- 潮害防備保安林：津波や高潮の勢いを弱めたり、海岸からの塩分を含んだ風を弱めることにより、陸側の住宅や農地を守る役割
- 土砂流出防備保安林：樹木の根により山崩れを防ぐ役割
- 防風保安林：強風を弱めることにより、住宅や農地を守る役割

その他に、防火保安林、飛砂防備保安林、水害防備保安林、防雪保安林、防霧保安林、なだれ防止保安林、風致保安林、干害防備保安林、落石防止保安林、航行目標保安林、土砂崩壊防備保安林、保健保安林、魚つき保安林があります。

### 県内の保安林データ

18,694ha (R3.3月末時点)  
県土面積の 3.6%  
森林面積の 12.0%

### 市内の保安林データ

186ha (R5.4月時点)  
市の面積の 1.7%

### Q. 保安林に指定されると？ (国や県が指定)

保安林の管理は土地所有者が行います。立木伐採などの際に、必要最小限の制限を受けるなど、行為制限がありますが、税制面などで優遇措置があります。

#### 行為制限

##### ①立木の伐採

保安林で立木を伐採する場合には、あらかじめ都道府県知事の許可を受けなければなりません。  
※保全のために必要な「指定施業要件」の範囲で許可が不要な場合もあります。

##### ②土地の形質の変更など

保安林内で家畜の放牧や開墾など土地の形質を変更する行為などを行う場合には、あらかじめ都道府県知事の許可が必要です。

##### ③植栽の義務

立木を伐採したあと、木を植えなければ元の森林状態に回復しない場合には、伐採した跡地への植栽が義務付けられます。

#### 優遇措置等

##### ①伐採の制限に伴う損失についての補償

禁伐または択伐の伐採制限が課せられる保安林については、立木資産の凍結に対する利子相当分の補償が受けられます。

##### ②税制面での優遇 (非課税・減額)

固定資産税、不動産取得税、特別土地保有税は課税されません。相続税、贈与税は伐採制限の内容に応じて相続税等の評価の際に3～8割が控除されます。

##### ③特別の融資

一定の条件を満たしている場合には、保安林の維持に必要な資金を(株)日本政策金融公庫から借りることができます。

出典：資源エネルギー庁ウェブサイト



# 太陽熱利用システムを知る

## 「太陽熱利用システム」と「太陽光発電設備」の違い

大きな違いは、太陽の熱エネルギーから温水などの「熱」を生み出すということ！

「太陽熱利用システム」とは？

| 項目        | 太陽熱利用システム            | 太陽光発電設備                 |
|-----------|----------------------|-------------------------|
| 供給エネルギー   | 熱（温水や温風）             | 電気                      |
| 用途        | 給湯、冷暖房               | ・建物内の家電製品等<br>・電力会社への売電 |
| エネルギー変換効率 | 40～60%程度             | 7～18%                   |
| 標準的な設置価格  | 住宅用：3～6㎡<br>約30～90万円 | 住宅用：3kW<br>150～180万円    |

太陽の熱エネルギーを太陽集熱器に集め、温水や温風を作り、給湯や冷暖房に利用するシステム。  
ホテルや病院等の給湯利用が多い施設や、戸建住宅の屋根や屋上に設置することが多い。



市では、地球温暖化の防止、エネルギーの安定確保や家庭におけるエネルギー利用の効率化・最適化を図るため、太陽熱利用システムを始め「住宅用設備等」導入費用の一部を助成する制度を実施中です。

R5/4/1～R6/2/29の間に、設置工事を着工し、完了した補助対象設備等が対象です。

問合せ／環境課（☎22-3352）

館山市消費生活コミュニティリーダーからの

## 「悪質商法にご用心！」

問合せ／市民協働課  
（☎25-5775）

## 貴金属の買取が目的！？ 強引な訪問購入に注意

### 実際にあった話



年配の女性から「どんなものでも買い取ります」と丁寧な電話があり、洋服の訪問買取を了承した。しかし、訪問してきたのは若い男性で、突然「貴金属はないか」と強く言われ、用意していた洋服は車に放り込まれた。怖くなり、亡くなった夫の金歯やネックレスなどを探して渡してしまった。それらを探している間に、買取書のチェック欄に勝手に記入され、近くに置いていた印鑑で捺印までされていた。男性は買取代として約2万5千円を置いて帰った。（70歳代）

- その1** いきなり訪問してきた購入業者は対応しない！
  - ・突然訪問して勧誘することは禁止されています。
- その2** 事前に関取を承諾した物品以外は売らない！
  - ・消費者が勧誘を受け入れた物品以外の物品について勧誘することは禁止されています。
  - ・承諾した物品を売却した際には、物品の種類や特徴、購入価格、クーリング・オフ等について記載された書面の交付を求めてください。
- その3** 売却後、8日間は物品を引き渡さない！
  - ・消費者はクーリング・オフ期間中（法律で定められた書面交付から8日間以内）物品の引渡しを拒むことができます。
- その4** むやみに貴金属を見せない、触らせない！

# 「住宅用火災警報器」設置率は55%

問合せ／安房都市消防本部 予防課 (☎ 22 - 2235)

## ◆住宅用火災警報器とは？

火災の逃げ遅れによる死傷者の発生を防ぐため、煙を感知して警報音を鳴らす機器です。

消防法によりすべての住宅（共同住宅・併用住宅含む）の寝室や階段に設置が義務付けられています。

## 設置義務です 住宅用火災警報器



## ◆実は低い設置率

市内の警報器設置率（令和5年5月時点）は55%で、県の平均78%と比較すると非常に低い水準です。設置されていない住宅にお住まいの方は、速やかに設置してください。警報器はホームセンター、家電量販店、電気店などで購入できます。

## ◆維持管理も忘れずに！

すでに警報器が設置されている住宅は、定期的に点検ボタンを押す、点検ひもを引くなど、作動確認をしましょう。

設置から10年以上経過している警報器は電池切れや本体の劣化により作動しないおそれがあるため、本体の交換を推奨しています。

## ◆調査にご協力を

安房都市消防本部では、警報器の設置状況調査のため住宅に訪問し、設置と維持管理について呼びかけています。調査へのご協力をお願いします。

## 消防出初式

1/14(日)  
南総文化ホール

9:10～ 表彰式(大ホール)

11:20～ 行進ほか(駐車場)



消防団員の表彰や分列行進、披露放水など、日ごろの訓練成果をお見せします。

子どもたちにはお菓子のプレゼント♪

※ 10:00頃 から 駐車場にて配布します。

無くなり次第終了



## 年末火災予防特別警戒

R5/12/29～31



期間中、地元消防団員が防火広報のため、消防車両で担当地域を巡回します。

問合せ／危機管理課

(☎ 22 - 3442)

# 国保の健全運営は一人ひとりの心がけて



問合せ／市民課 (☎ 22 - 3428)

1. 定期健康診査の受診で早期発見・早期治療につなげ、重症化を防ぐことで、医療費の軽減にもなる。
2. 検査や投薬などを繰り返すことで、かえって健康を害することがある。
3. 気軽に相談できる「かかりつけ医」を持つ。
4. 「#8000」小児救急電話相談の利用で、症状に応じたアドバイスが受けられる。
5. 低価格で新薬と同等の効果がある「ジェネリック医薬品」の活用で医療費を軽減できる。

## 保険証が使えません！

- ▶ 工作中や通勤中の事故（労災の対象）
- ▶ 飲酒運転や無免許運転などの不法行為
- ▶ 示談を済ませてしまったとき  
(示談の前に必ず国保に連絡)

## 交通事故などの被害にあった時は国保に届出を！

交通事故や他人のペットによるケガなど、第三者行為によるケガの治療にも保険証を使用することができます。しかし、その医療費は本来“加害者が負担すべきもの”です。国保で一時的に医療費を立て替えた後、加害者に請求を行うため、必ず届け出てください。

## 整骨院・接骨院（柔道整復師）は保険による施術行為が限定されます

保険が使用できない場合は、全額自己負担となります。正しいかかり方を理解し、適切に受診してください。

### 国保が使える場合

- ・外傷性の打撲、捻挫、肉離れなど
- ・骨折、不全骨折、脱臼  
(応急処置を除き、医師の同意が必要)

### 国保が使えない場合

- ・疲労や年齢による肩こりや腰痛
- ・スポーツによる筋肉疲労
- ・神経痛、リウマチ、関節炎、ヘルニアなどからくる痛みやこり
- ・慢性化した痛みや違和感

## 柔道整復師にかかる時の注意点

- ▶ 「負傷原因」を正しく伝える  
外傷性でない場合や労働災害の場合は国保が使えません。
- ▶ 病院との重複・並行受診はできない  
同一部位の負傷について、医師と柔道整復師の両方にかかった場合は、原則、柔道整復師の施術に国保が使えません。
- ▶ 施術が長期にわたる時は医師の診断を受ける  
症状が改善しない場合は内科的要因も考えられるので、医師の診断を受けましょう。
- ▶ 署名は「療養費支給申請書」の内容を確認してから  
療養費支給申請書は、施術を受けた人が柔道整復師に国保への請求を委任するものです。負傷原因、負傷名、日数、金額をよく確認し、委任欄に本人が署名をしてください。
- ▶ 「領収書」は必ず受け取る  
領収書は必ず発行してもらい、金額に誤りがないか確認しましょう。医療費控除の対象となります。

有料広告スペース

# 就学援助 ～ 入学前支給 ～

経済的な理由でお困りの皆さまに、新入学学用品費を3月に支給します。

対象／公立小学校にR6.4に入学する予定の子どもがいる家庭

※詳しい要件は、令和5年10月中旬に送付した「就学援助制度のお知らせ」を確認してください。

申請先／入学予定の小学校

※館山市立以外の場合は教育総務課。

申請期間／1/9(火)～31(水)

問合せ／教育総務課

(☎ 22 - 3685)



# ふるさと創生 奨学資金貸付制度

申請期間／1/17(水)～2/13(火)

申請方法／申請先に書類を提出(平日のみ)

※申請書は1/9(火)から教育総務課で配付するほか、市ホームページからダウンロードできます。

※合格発表前でも申請できます。

※状況により返還金の減免制度があります。

申請・問合せ／教育総務課 (☎ 22 - 3685)

下表の各学校等に在学中または来春進学する人を対象に奨学資金の貸付を行います。

| 区 分            | 奨学資金     |           |
|----------------|----------|-----------|
|                | 修学金(月額)  | 入学支度金     |
| 高等学校<br>高等専門学校 | 10,000 円 | —         |
| 専修学校           | 高等課程     | 10,000 円  |
|                | 専門課程     | 20,000 円  |
| 短期大学・大学        | 20,000 円 | 300,000 円 |



妊娠・出産・育児について学びます  
パパ友・ママ友 作りませんか？

## ファミリー学級 食事編



WEB 予約は  
こちら



対 象 / 妊娠 5 ～ 8 か月の妊婦とその家族、  
離乳食づくりを学びたい親子

場 所 / コミュニティセンター 1階 和室

日 時 / 1/23(火) 13:15～16:00 受付 13:00～

定 員 / 12組 (付添い1人まで)

内 容 / ① 妊婦さんと家族の“バランスの良い食生活”  
② 離乳食作り ③ 減塩食について(みそ汁の塩分測定)  
④ 妊婦さんや先輩ママとの交流  
※離乳食作りを学びたい親子も参加可能。  
(別室でお子さんを預かります。親子でどうぞ。)

持 ち 物 / 母子健康手帳、筆記用具、エプロン、バンダナ、  
みそ汁(お玉 1/2 杯程度)

申込締切 / 1/19(金)

申込み・問合せ / 健康課 (☎ 23 - 3113)

### 【愛のかたち献血】

1/5(金) 10:00～12:30 館山市役所 4号館

14:30～16:00 館山病院

1/21(日) 10:00～12:15、13:30～15:30 イオンタウン館山

問合せ / 健康課 (☎ 23 - 3113)





# 職員募集

UJIターン就職も歓迎！  
～資格や経験を活かして～



受験案内など

申込締切／1/11(木)  
採用人数／いずれも若干名  
採用予定日／R6.4.1  
第1次試験／1/21(日) 予定  
申込み・問合せ／総務課  
(☎ 22 - 3953)

## ◆有資格者・経験者 【試験方法：作文、面接、適性検査】

| 職種    | 受験資格  |
|-------|---|
| 土木技術職 | S58.4.2以降に生まれた者で、 <u>土木(設計・施工管理)関係の職務経験がR5.12.1現在で5年以上ある者。</u>  |
| 建築技術職 | S58.4.2以降に生まれた者で、次のいずれかの要件を満たす者。<br>①「 <u>一級建築士</u> 」または「 <u>二級建築士</u> 」の資格を有する者。<br>② <u>建築(設計・施工管理)関係の職務経験がR5.12.1現在で5年以上ある者。</u> |
| 福祉職   | S58.4.2以降に生まれた者で、「 <u>社会福祉士</u> 」及び「 <u>介護支援専門員</u> 」の資格を有する者。  |
| 保健師職  | S58.4.2以降に生まれた者で、「 <u>保健師</u> 」の資格を有し、 <u>保健・医療・福祉に関する職務経験がR5.12.1現在で5年以上ある者。</u>   |
| 保育士職  | S58.4.2以降に生まれた者で、「 <u>保育士</u> 」及び「 <u>幼稚園教諭</u> 」の資格を有し、 <u>保育園、幼稚園またはこども園での職務経験がR5.12.1現在で5年以上ある者。</u>                             |

※「職務経験」は、民間企業の従業員、公務員、自営業者等として、常勤(週30時間以上勤務)で連続して1年間以上勤務した期間が該当(パート・アルバイトは含まない)。  
職務経験が複数ある場合は通算可。ただし、同一期間内に複数の職務に従事した場合は、いずれか一つのみ通算。

## ◆一般 【試験方法：教養、専門(一般行政職は作文)、適性検査】

| 職種            | 受験資格   |
|---------------|--|
| 一般行政職<br>(初級) | S63.4.2～H18.4.1までに生まれた次のいずれかの要件を満たす者で、学歴を問わない。<br>①身体障害者手帳の交付を受けていること。<br>②療育手帳の交付を受けていること。<br>③精神障害者保健福祉手帳の交付を受けていること。<br>④児童相談所、知的障害者更生相談所、精神保健福祉センター、精神保健指定医、障害者職業センターにより知的障害があると判定された者であること。 |
| 土木技術職<br>(初級) | S63.4.2～H18.4.1までに生まれた者で、学歴を問わない。  |
| 建築技術職<br>(初級) | S63.4.2～H18.4.1までに生まれた者で、学歴を問わない。  |
| 保健師職          | S63.4.2以降に生まれた者で、「 <u>保健師</u> 」の資格を有する者またはR6.3.31までに資格取得見込みの者。   |
| 保育士職          | S63.4.2以降に生まれた者で、「 <u>保育士</u> 」及び「 <u>幼稚園教諭</u> 」の資格を有する者またはR6.3.31までに資格取得見込みの者。   |



# 学びがもっと楽しくなる

公民館だより No.3

問合せ／中央公民館 (☎ 23 - 3111)

## 第39回 サークルフェスティバル

～学びと集いから生まれる幸福感～

### 自分に合った趣味を探してみませんか？

各公民館で活動するサークルの日頃の成果を発表する「サークルフェスティバル」を開催します。親子一緒に参加できるワークショップ（体験会）や、様々な作品が展示されます。南総文化ホールでは、舞踊やダンスなど各サークルが舞台を彩ります。



### 日程

コミュニティセンター

- ・2/3(土) 13:00～16:30
- ・2/4(日) 10:00～16:30
- ・2/5(月) 10:00～12:00

南総文化ホール 小ホール

- ・2/4(日) 9:30～16:30



**Q** どんなワークショップがあるの？

**A** 木工パズルなど、大人から子どもまで楽しめます。これから趣味を持ちたいという方など、サークル体験・見本市としてもご参加いただけます。

**Q** サークルの様子は？

**A** 300団体のサークルが活動しています。サークルは、楽しく学び合いながら、人と人がつながる場、健康づくりの場、安心できる居場所でもあります。

有料広告スペース

有料広告スペース

有料広告スペース

有料広告スペース

有料  
広告

# 市民協働まちづくり支援事業

## 報告会を開催（申込不要）

今年度募集した「令和5年度市民協働まちづくり支援事業」で、「館山市市民協働事業補助金」の交付対象事業として選定した3団体による「中間（実施結果）の報告会」を実施します。

傍聴も可能です。

日時／2/8(木) 10:00～11:30

※1事業につき最大10分

+ 質疑応答5分程度

場所／コミュニティセンター 第1集会室

その他／各団体の報告書のデータは、後日市ホームページ等で公開します。

問合せ／市民協働課（☎22-3142）



| 時間（目安） | コース         | 事業名                       | 団体名         | 事業概要  |
|--------|-------------|---------------------------|-------------|---|
| 10:10～ | 継続事業<br>2回目 | 神余地区ハイキングコース整備による滞留客の集客   | 神余の里を豊かにする会 | 神余地区の山道をハイキングコースとして整備する活動について、継続して整備するための基盤を確立し、利用拡大に取り組む。    |
| 10:30～ | 継続事業<br>1回目 | 神戸の歴史探訪<br>神様に仕える人の里の魅力発見 | 神戸の魅力発見隊    | 神戸地区の神社、仏閣等をデータ化し、地域の魅力を引き出すとともに、IOT技術を利用して、回遊しながら楽しめる仕組みを作る。 |
| 10:50～ | 新規事業        | 子ども安全パトロール                | たてやま青空の会    | 「子ども安全パトロール」の帽子をかぶり、子どもの登下校の見守り等を行う。                          |



館山市シルバー人材センターの事務所は若潮ホールの閉鎖に伴い、市内神戸地区にある旧神戸小学校管理棟に移転します。

移転に伴う閉鎖期間／2/10(土)～15(木)

問合せ／(一社)シルバー人材センター

現事務所：2/9(金)まで

〒294-0056 船形 297-71

(☎27-2799)

新事務所：2/16(金)から

〒294-0226 犬石 1502-1

(☎29-5011)

だん暖たてやまへ  
広告を掲載しませんか？

募集号／令和6年5月号～令和7年4月号の各号（全12号）

掲載場所／2色刷りページに設置する有料広告枠内

規格／

| 種別   | 規格               | 色            |
|------|------------------|--------------|
| 1種広告 | 縦 45mm × 横 85mm  | 青と黒の<br>2色刷り |
| 2種広告 | 縦 45mm × 横 174mm |              |

※広告掲載料については、問い合わせしてください。

※市内に事業所・営業所などを有しない事業者は

それぞれ“5割増し”となります。

※掲載号数に応じた割引制度があります。

募集期間／1/4(木)～2/29(木)

問合せ／秘書広報課（☎22-3121）



### 渚の教室 貝細工教室（自由講座）

日時／1/13(土)  
①9:30～  
②13:30～  
2時間



場所／“渚の駅”たてやま 海辺の広場  
定員・参加費／各回先着20名予定・500円  
※小学3年生未満は保護者同伴。  
申込締切／1/11(木)  
申込み・問合せ／観光みなと課 (☎ 22 - 3606)

### 北条地区公民館 ストレッチ & リズム体操



日時／1/22・2/5・19・3/4・18(月)  
(全5回セット) 13:30～15:00

場所・対象／菜の花ホール・一般成人  
講師／池田邦子氏  
定員・参加費／15名・1回50円  
※定員になり次第締め切り。  
持ち物／ヨガマットまたは大きめのバスタオル、  
動きやすい靴、飲み物  
申込み・問合せ／菜の花ホール (☎ 24 - 1515)  
※ 9:00～17:00

### 不登校親の会「だいじょうぶ」

日時／1/28(日) 13:30～15:30  
場所／和田地域福祉センター「やすらぎ」  
対象／学校が苦手な子の保護者・支援者  
内容／講演・質問会「学校に行きにくさを感じている子の理解」  
講師／亀田ファミリークリニック 医師  
参加費／無料  
申込み・問合せ／公式 LINE  
不登校親の会「だいじょうぶ」



### 日本フラメンコ界のスターが大集結！ フラメンコのちから～ The Power of Flamenco～

文化庁アートキャラバンの一環として全国6都市を巡る業界史上初の公演が館山にやってきます！



日時／1/23(火) 19:00～  
24(水) 14:00～

場所／南総文化ホール 大ホール  
入場料／指定席：8,000円  
自由席：6,000円

未就学児・小中高生：無料  
問合せ／(一社) 日本フラメンコ協会  
(☎ 03 - 3383 - 0413)  
※ 13:00～17:00 (月・水・金曜日)



### 臨床心理士・臨床発達心理士による 思春期無料相談（予約制）

対象／不登校やいじめ、引きこもりなど思春期の悩みを抱える本人・家族・学校関係者など  
日時／1/11(木)、2/8(木)、3/4(月)  
14:00～16:00  
※1名1時間程度・個別。  
場所・予約・問合せ／安房保健所  
(☎ 22-4511)



### 税理士による税金無料相談（予約制）

開催日・場所／1/11(木)  
法青会館3階（北条 1491-6）  
時間／10:00～12:00、13:00～15:00  
相談内容／税金全般に関すること  
※他の税理士が関与していない相談に限ります。  
※書類の作成などは行いません。  
予約・問合せ／千葉県税理士会館山支部  
担当：横山 (☎ 23 - 4132)

## 学校体育施設などの開放利用 次年度分申請受付



小・中学校の体育館やグラウンドを、学校教育に支障のない範囲で市民に開放しています。

開放施設／市内小・中学校 13校

※神余小学校・旧富崎小学校体育館を除く

利用資格／市民または市内に在勤・在学する人で、18歳以上の成人を1名以上含む5名以上のスポーツを目的とした団体

照明電気料(1時間あたり)／

【体育館・講堂】300円

【柔道場・剣道場・武道館】150円

申請方法／「登録届」と「申請書」を提出

申請締切後、2月下旬～3月上旬に利用調整会議を開催します。調整会議後に利用許可書を通知します。

※登録届と申請書は提出先で配布するほか、市ホームページからダウンロードできます。

※令和5年度の利用団体には登録届と申請書を送付します。

※空きがある場合、年度途中でも追加の利用申請を受け付けます。

申請締切／2/9(金)

申請・問合せ／スポーツ課 (☎ 22 - 3696)



## 里親制度説明会を開催(予約制) 君津児童相談所の管内説明会

里親になりたい方、里親についてちょっと知りたいと思っている方は、お気軽にご参加ください。



日時／2/12(月・祝) 13:00～15:00

場所／子ども家庭支援センター「オレンジ」

予約方法／申込フォームから申し込む。

※定員になり次第締め切り。

予約・問合せ／子ども家庭サポートセンターちば「オレンジの会」(☎ 28 - 4288)

## 安房特別支援学校幼稚部 入学者募集

応募資格／H30.4.2～R3.4.1生まれの、聴覚に障がいのある幼児、ことばなどに遅れがみられる幼児

募集人数／3～5歳児 それぞれ若干名

提出書類／入学願書(聾分校で配布)、身体障害者手帳・療育手帳の写しまたは障害を有することを証明する診断書、返信用封筒

※随時「入学相談」を実施中(1/12(金)まで)。

受付方法／提出書類を受付場所へ持参か郵送

※郵送を希望する場合は、問合せ先まで連絡してください。

受付期間／2/1(木)～13(火)

※9:00～16:00(土日祝日を除く)

入学者選考日／2/21(水)

受付場所・問合せ／〒294-0055 那古1672-7  
県立安房特別支援学校 館山聾分校  
(☎ 27 - 2490)

## 最近ムセませんか?～明日から始めるフレイル予防～ 8029(ハチマル肉)運動 県民公開講座

「80歳になっても肉を始めとした良質なタンパク質を食べることで介護いらずの元気な高齢の方を増やしていこう」という取組「8029運動」を始め、話題の「フレイル」の前症状とも言われるオーラルフレイル(口腔機能の衰え)などについて分かりやすく解説します。

日時／2/12(月・祝) 14:00～16:00

場所／君津市民文化ホール 中ホール

講師／日本大学松戸歯学部

障害者歯科学講座教授 / 野本たかと氏

申込方法／現地会場受付

定員・参加費／先着500名・無料

問合せ／(一社)千葉県歯科医師会  
(☎ 043 - 241 - 6471)

有料広告スペース

有料広告スペース

(各行事等は都合により変更になる場合があります)

**元気な広場**(自由に遊べる屋根付き公園)  
ホームページ <http://genkinahiroba.littlestar.jp>

「館山市ファミリーサポートセンター」についてのお問い合わせ・登録は、「元気な広場」まで、気軽に連絡してください。

対象者：乳幼児とその保護者・妊婦  
開館時間：9:00～17:00  
休館日：土曜日、祝日、年末年始  
問合せ/元気な広場 (☎ 23-3114)

|                      | 日程      | 開催時間        | 場所    | 対象  | 内容              |
|----------------------|---------|-------------|-------|-----|-----------------|
| 子育てに関するイベント・講座・育児相談等 | 1/7(日)  | 10:30～11:30 | 元気な広場 | 希望者 | お正月を楽しもう!       |
|                      | 1/24(水) | 10:00～11:00 | 元気な広場 | 希望者 | 身体計測、育児・栄養・歯科相談 |

|             |   |                          |
|-------------|---|--------------------------|
| 1月の出張子育てひろば | 4日、11日、18日、25日(木) 10:00～15:00<br>※同日、船形こども園の園庭で遊ぶことができます。 | 船形地区公民館                  |
|             | 22日(月) 10:00～13:00  | イオンタウン館山<br>(コミュニティホール前) |

※イオンタウン館山は、1/15(月)から22(月)に変更となりました。

**乳幼児健診・相談【予約制】**

場所/コミュニティセンター 予約・問合せ/健康課 (☎ 23-3113)

| 内容                | 日程      | 受付時間        | 内容                       | 日程      | 受付時間        |
|-------------------|---------|-------------|--------------------------|---------|-------------|
| 4か月児健康診査          | 1/12(金) | 13:30～14:30 | 1歳6か月児健康診査<br>(R4.6月生まれ) | 1/11(木) | 13:00～14:00 |
| 乳児相談<br>(1歳未満の乳児) | 1/17(水) | 9:30～10:30  | 3歳児健康診査<br>(R2.7月生まれ)    | 1/25(木) | 13:00～14:00 |

※市ホームページの各種健診・相談ページからWEB予約も可能です。





**目指せ「子ども博士」!**  
たこやま  
**子ども市民大学**



**有料広告スペース****有料広告スペース****有料広告スペース**

「人と人の距離の確保」「手洗い等の手指衛生」などのご協力をお願いします。

### 南総文化ホール

11月18日現在の申込み分の中より掲載  
問合せ/南総文化ホール (☎ 22 - 1811)  
ホームページ <https://www.cbs.or.jp/nanso/>

1月の休館日/1~3日、9日、15日、22日、29日

| 期日   | 催物名                               | 開演~終演                | 入場方法                                       | 問合せ   |
|------|-----------------------------------|----------------------|--|---|
| 大ホール | 7日(日)<br>令和6年 館山市成人式<br>~二十歳のつどい~ | 10:00~11:20          | 関係者のみ                                      | 中央公民館 (☎ 23 - 3111)   |
|      | 14日(日)                            | 館山市消防出初式             | 無料(自由入場)                                   | 危機管理課 (☎ 22 - 3442)   |
|      | 21日(日)                            | 南総寄席                 | 一般:3,000円<br>U-30:1,500円<br>小中高生:500円      | 南総文化ホール (☎ 22 - 1811)   |
|      | 23日(火)<br>24日(水)                  | フラメンコのちから            | 23日:<br>19:00~21:00<br>24日:<br>14:00~16:00 | 自由席:6,000円<br>(一社)日本フラメンコ協会<br>(☎ 03 - 3383 - 0413)   |
| 小ホール | 14日(日)                            | 映画上映会<br>「こんにちは、母さん」 | 10:00~11:50<br>12:30~14:20<br>14:50~16:40  | 当日券<br>大人:1,100円<br>シニア:1,000円<br>高校生以下:800円<br>京成ローザ <sup>®</sup><br>(☎ 050 - 6875 - 7611) |



### シリーズ ⑤ 火災の被害

関東大震災といえは東京や横浜の大震災による被害が知られていますが、館山市内では被害の多くが倒壊であったことはこれまで紹介したとおりです。しかし、火災による被害もありました。富崎小学校に残された「震災記録」には、9月1日の夕方に館山方面や三浦半島方面に火の手が盛んに上がる様子が10キロメートル以上離れた富崎地区から見えたと書かれています。

火災による被害が甚大な地域は船形町と館山町でした。大正12年9月19日調の「震災状況調査表」(『安房震災誌』)によると現在の館山市域では、船形町340戸、館山町55戸、北条町18戸、館野村2戸、神戸村1戸、九重村1戸の建物が焼失しています。

火災によって  
被災した船形町  
『安房震災写真帖』



小学校と崖観音の間の稲荷神社を中心とした一帯です。「震災状況調査表」と異なる時期に行われた調査によると、船形町の被災状況は、全戸数1142戸中、全潰家屋589戸、半潰家屋172戸、焼失家屋353戸であり、66%が倒壊、30%が焼失しています(『安房震災誌』)。焼失家屋353戸

は住家であり、他に非住家の165戸や神社3戸も焼失しました。館山町は新井地区で火災が発生し多くの家屋が焼失しました。漁村や町場といった住宅密集地で発生した火災は広範囲に燃え広がり、多くの家屋が焼失してしまつたのです。

なお、前掲した富崎小学校の「震災記録」には、「殊に三浦半島方面に深紅の火柱立ちて物凄し。月淡く下界を照して物凄きに、更に如何なる天変の来らんかと徹宵(てつしよう)警戒す」と、対岸の三浦半島方面の大震災を見た人々が、さらに天変地異が起きることを恐れて夜どおし警戒した様子も記されています。

大規模地震発生時には火災が発生する恐れがあり、悲惨な地震被害をさらに拡大させます。普段から地震後の火災を想定して備え、予防や減災につなげましょう。

#### 博物館の休館日

- ▼ 本館・館山城 (1月1日~3日、9日、15日、22日、29日)
- ▼ ※館山城は1月1日~3日に臨時開館
- ▼ 渚の博物館 (1月1日、29日)



# 図書館だより 210 館山市図書館 (☎ 22 - 0701)

- 1月の休館日 -  
1~3日・8日・15日・  
22日・26日・29日

## ◆電子図書館サービスを行っています

図書館では、いつでも電子書籍を読める無料の電子図書館サービスを行っています。お持ちのスマートフォンやタブレットなどで読書が楽しめます。貸出冊数は同時に2冊まで、期間は2週間です。次の予約が入っていないければ、一度だけ貸出の延長ができます。貸出中の電子図書は2冊まで予約でき、所蔵の無い電子図書のリクエストはできません。延長の処理や予約本の確認などは、マイページから行ってください。

電子図書館では、様々な書籍を所蔵しています。利用には、図書館の図書利用券の番号とパスワードが必要です。電子図書館の図書利用券をお持ちでない方や有効期限を過ぎた方は、図書館カウンターで手続きを行ってください。



☾ 木曜日は午後7時まで開館 ※祝日を除く

☺ 金曜日の午前中はキッズタイム ※第4金曜を除く  
小さなお子さま連れでも気軽にどうぞ♪

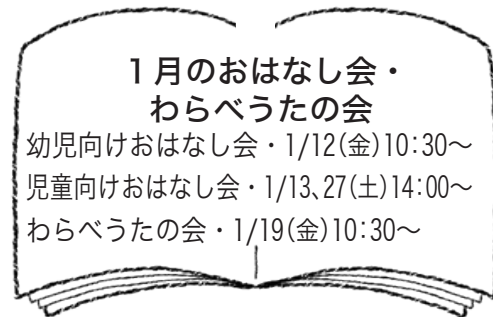

## ●本の紹介コーナー

### 『ごきげんな晩酌 家飲みが楽しくなる日本酒のおつまみ 65』

ごはん同盟(しらいのりこ・シライジュンイチ) / 著 2023年 山と溪谷社(電子書籍)

一日頑張った自分へのご褒美に、素敵なおつまみはありますか。

この本では、肉おつまみの『フライパン焼き鳥』や、お刺身に調味料でアレンジを加えた『いりこの黒こしょうオイル漬け』など、晩酌のお供となる楽しい日本酒のおつまみレシピが紹介されています。材料は主に2人前で紹介されており、ひとり飲みだけでなく、家族との晩酌にも最適です。また巻末には、それぞれのお酒に合う酒器や温度のはなし、晩酌を楽しむための日本酒のタイプやそれぞれのタイプにあったおつまみといった、ごはん同盟さんおすすめのお酒の楽しみ方も併せて紹介されています。

ぜひ、最高の日本酒とおつまみで晩酌を楽しんでください。



※天候の悪い日など、急遽、巡回を中止する場合があります。

| 移動図書館「わかしお号」       |               |               | 日程              | 時間            | 巡回場所          | 日程            | 時間            | 巡回場所          |        |           |               |       |
|--------------------|---------------|---------------|-----------------|---------------|---------------|---------------|---------------|---------------|--------|-----------|---------------|-------|
| <b>1月の巡回場所</b><br> |               |               | 16              | 9:50 ~ 10:10  | 船形こども園・公民館    | 18<br>(木)     | 9:50 ~ 10:10  | 安房神社鳥居前       |        |           |               |       |
|                    |               |               | 30<br>(火)       | 10:20 ~ 11:00 | 純真保育園         |               | 10:25 ~ 10:55 | 大田区立館山さざなみ学校  |        |           |               |       |
|                    |               |               |                 | 11:10 ~ 11:30 | 温水プール         |               | 11:15 ~ 11:30 | ふれあいショップ平砂浦   |        |           |               |       |
|                    |               |               | 16              | 12:40 ~ 13:20 | 船形小学校         |               | 12:40 ~ 13:20 | 房南学園          |        |           |               |       |
|                    |               |               | 30              | 14:40 ~ 15:50 |               |               | 13:30 ~ 14:00 | 安房特別支援学校      |        |           |               |       |
|                    |               |               | 16              | 13:30 ~ 13:50 |               |               | 14:05 ~ 14:30 | 中里ワークホーム      |        |           |               |       |
|                    |               |               | 30              | 14:10 ~ 14:30 | 崖観音下          |               | 14:40 ~ 15:10 | 房南こども園        |        |           |               |       |
|                    |               |               | 17<br>31<br>(水) | 9:50 ~ 10:05  | ヨウコーフォレスト館山   |               | 16            | 14:10 ~ 14:30 | 稲原集会所前 | 23<br>(火) | 10:00 ~ 10:40 | 館野保育園 |
|                    |               |               |                 | 10:15 ~ 10:30 | 風のさんぽ道        |               | 30            | 13:30 ~ 13:50 | 那古小学校  |           | 10:50 ~ 11:20 | 元気な広場 |
|                    |               |               |                 | 10:35 ~ 11:05 | 大賀自衛隊官舎       |               | 16            | 14:40 ~ 15:50 |        |           | 12:40 ~ 13:20 | 館野小学校 |
| 11:15 ~ 11:30      | 香浅間神社         | 30            |                 | 12:40 ~ 13:20 | 13:30 ~ 13:45 | 腰越延命院前        |               |               |        |           |               |       |
| 13:45 ~ 14:10      | 西岬地区公民館       | 24<br>(水)     |                 | 10:30 ~ 11:00 | 小林病院 (船形)     | 13:55 ~ 14:25 | 九重駅前          |               |        |           |               |       |
| 17                 | 12:40 ~ 13:20 |               | 館山小学校           | 12:40 ~ 13:10 | 神余小学校         | 14:40 ~ 15:50 | 九重小学校・こども園    |               |        |           |               |       |
| 31                 | 14:30 ~ 15:50 |               | 西岬小学校           | 13:30 ~ 14:00 | 豊房幼稚園         | 25<br>(木)     | 10:30 ~ 11:00 | ユネスコ保育園       |        |           |               |       |
| 17                 | 14:20 ~ 15:40 | 14:05 ~ 14:20 |                 | 豊房地区公民館       | 14:30 ~ 15:30 |               | イオンタウン館山      |               |        |           |               |       |
| 31                 | 12:40 ~ 13:20 | 14:30 ~ 15:40 |                 | 豊房小学校         |               |               |               |               |        |           |               |       |



館山ファミリースポーツクラブ “わかしお” 定期スポーツ教室 1月活動予定

| 種 目        | 対 象     | 活 動 日 時         |     | 会 場                       |
|------------|---------|-----------------|-----|---------------------------|
| 合気道        | 高校生以上   | 9日、16日、23日、30日  | 火曜日 | 19:00~20:30<br>館山中学校柔道場   |
|            | 小学生以上   | 4日、11日、18日、25日  | 木曜日 |                           |
| ウォーキング     | 小学生以上   | 5日、19日          | 金曜日 | 19:00~20:00<br>南総文化ホール前   |
| 卓球         | 小学生以上   | 10日、24日         | 水曜日 | 19:30~21:00<br>市民体育館      |
| バドミントン     | 小学4年生以上 | 17日、31日         | 水曜日 | 19:30~21:00<br>市民体育館      |
| グラウンドゴルフ   | 小学生以上   | 10日、17日、24日、31日 | 水曜日 | 12:30~15:30<br>中央公園       |
| 水泳（高校生は除く） | 18歳以上   | 5日、12日、19日、26日  | 金曜日 | 15:00~16:00<br>温水プール      |
| 社交ダンス      | 小学生以上   | 15日、22日、29日     | 月曜日 | 10:00~12:00<br>豊津ホール      |
|            |         | 10日、17日、24日、31日 | 水曜日 |                           |
| 健康体操       | 小学生以上   | 4日、11日、18日、25日  | 木曜日 | 13:30~15:00<br>老人福祉センター   |
| リズム&ストレッチ  | 小学生以上   | 9日、23日          | 火曜日 | 19:30~20:45<br>コミュニティセンター |
| ブラジリアン柔術   | 小学5年生以上 | 10日、17日、24日、31日 | 水曜日 | 20:00~21:00<br>館山中学校柔道場   |

おしらせ

- \*社交ダンス教室は豊津ホールで 10:00 ~ 12:00 になりました。
- \*健康体操教室は老人福祉センターになりました。
- \*リズム&ストレッチ教室はコミュニティセンターになりました。
- \*館山ファミリースポーツクラブ “わかしお” では随時、会員募集中です。  
入会等 問合せ/事務局 (☎ 080 - 5085 - 2241)
- \*天候状況などにより、予定が変更となる場合があります。



有料広告スペース

有料広告スペース

有料広告スペース

有料広告スペース

# 相談案内

相談は“すべて無料”です。  
秘密は厳守されますので  
お気軽にご相談ください。

## 児童・生徒

- ◎児童預かりについての相談、登録  
日時/日～金曜日 9:00～17:00  
場所・問合せ/ファミリー・サポート・センター  
(元気な広場内 ☎23-3114)
- ◎虐待・家族関係・養育問題などの相談  
日時/月～金曜日 8:30～17:00  
場所・問合せ/家庭児童相談室  
(☎22-3133)
- ◎いじめ相談(小・中学生)  
日時/月～金曜日 10:00～18:00  
場所・問合せ/いじめ相談室  
(☎0120-105-783)
- ◎不登校児相談、支援(小・中学生)  
日時/月～金曜日 9:00～14:00  
場所・問合せ/教育支援センター  
(☎22-1732)

## 障害者虐待

- 虐待を受けた方や、障害のある方への  
虐待に気付いた方の相談  
問合せ/社会福祉課(☎22-3492)  
月～金曜日 8:30～17:15  
夜間及び休日(☎22-3111)(代表)

## 障害者

- 障害があることで、差別や不利益な扱い  
を受けた場合などの相談  
日時/月～金曜日 9:00～17:00  
場所・問合せ/安房保健所  
(☎23-6900、FAX 23-6694)

## 人権・登記手続案内

- ◎人権相談  
日時/水・木曜日 10:00～16:00  
※月・火・金も法務局職員が相談を受けます。
- ◎電話による登記手続案内(予約制)  
不動産に関する登記手続案内  
日時/火・木曜日 9:00～16:00  
【共通】  
場所・問合せ/千葉地方法務局館山支局  
(☎22-0620)

## 交通事故

- 電話でも相談できます  
日時/月～金曜日 9:00～16:30  
場所・問合せ/交通事故相談所安房支所  
(安房合同庁舎内 ☎22-7132)

## 家庭教育

- 生活習慣、子育てに関する相談など  
日時/月～金曜日 9:00～16:00  
※要事前申込(匿名可能)  
場所・問合せ/中央公民館(☎23-3111)

## 心配ごと

- ◎一般相談員による相談  
日時/火曜日(祝日の場合は翌日)  
10:00～12:00、13:00～15:00
- ◎専門相談員による相談(予約制)  
日時/第1・第3火曜日 13:00～15:00  
対象/一般相談員の相談を受けた人  
場所/市役所4号館  
問合せ/社会福祉協議会(☎24-0294)

## 精神保健(予約制)

- 眠れない、イライラ、気分が沈む、対人関係  
の悩み、認知症の心配など  
日時/ 1月 9日(火) 13:30～15:00  
17日(水) 15:30～17:00  
23日(火) 14:30～16:00  
場所・申込み/安房保健所(☎22-4511)

## ひきこもり

- ひきこもりに関する相談  
問合せ/千葉県ひきこもり地域支援センター  
月～金曜日 9:30～16:30  
(祝日・年末年始を除く)  
(☎043-307-3812)  
NPO法人 あわの風(南房総ひきこもり家族会)  
毎日 10:00～17:00  
(☎080-7793-3948)

## 住宅・建築相談(予約制)

- 住宅・建築に関すること、木造住宅の簡易  
耐震診断、耐震補強、リフォーム工事など  
日時/1月12日(金) 13:30～15:30  
場所/市役所4号館第2会議室  
【要予約】開催日の2日前まで  
(予約がない場合は開催しません)  
申込み・問合せ/建築施設課(☎22-3751)

## 消費生活

- 商品やサービスの契約に伴う苦情、相談  
日時/木曜日(祝日を除く)9:00～16:00  
場所・問合せ/市民協働課(☎25-5775)  
千葉県消費者センター(☎047-434-0999)  
月～土曜日 9:00～16:30 土曜日は16:00まで  
(祝日を除く)

## 年金(予約制)

- ◎厚生年金(老齢・遺族)の請求  
日時/2月22日(木) 10:00～14:30  
場所・定員/市役所・25人(先着順)  
予約受付/1月22日(月)～2月2日(金)  
8:30～17:00  
予約方法/電話で、請求者・配偶者の氏名・  
旧姓・生年月日・住所・基礎年金番号・  
請求の内容・電話番号を予約先まで。  
予約/市民課(☎22-3418)
- ◎上記以外の相談・問合せ  
木更津年金事務所(☎0438-23-7616)

## 高齢者・介護

- 高齢者の生活相談や権利擁護、  
介護とその予防についての悩みなど  
日時/月～土曜日 9:00～17:00  
※土曜日は12:00まで  
場所・問合せ/地域包括支援センター  
ことぶき(☎27-3827)  
(担当地区:那古・船形)  
たてやま(☎25-7191)  
(担当地区:北条)  
なのはな(☎22-1350)  
(担当地区:館山・西岬・神戸・富崎)  
いちご(☎28-4115)  
(担当地区:豊房・館野・九重)

## 成年後見制度(予約制)

- 認知症や障害のためお金の管理ができない、  
頻繁に悪質商法の被害を受けているなど  
日時/第4火曜日 13:30～16:20  
※1組50分以内・1日3組まで  
場所/市役所4号館2階会議室  
問合せ/安房地域権利擁護推進センター  
(☎04-7093-5000)

## 行政相談

- 国など、行政への苦情や意見、要望  
日時/1月18日(木) 13:30～16:00  
場所/市民相談室  
問合せ/市民相談室(☎22-3199)

## 市民生活

- 日常生活の困りごと、相談先案内  
日時/月・水曜日(祝日を除く)  
9:00～12:00、13:00～16:00  
場所・問合せ/市民相談室(☎22-3199)

- 【人口・世帯数】 12月1日現在  
(前月比)  
総人口 44,252人(-30)  
男 21,420人(-10)  
女 22,832人(-20)  
世帯数 23,403世帯(10)



館山市は持続可能な開発目標  
(SDGs)を支援しています。



見やすいユニバーサルデザイン  
フォントを採用しています。

## 休日の救急医療機関 [1月]

| とき   | 医療機関                    |
|--|-------------------------|
| 2日(火)<br>3日(水)<br>7日(日)<br>8日(月・祝)<br>21日(日) | 安房地域医療センター<br>☎ 25-5111 |
| 1日(月・祝)<br>14日(日)<br>28日(日)                  | 館山病院 ☎ 22-1122          |

※安房地域医療センター(☎25-5111)では、毎日24時間体制で救急患者を受け入れています。

希望に沿った情報や、安全・安心メールが届く!  
**館山市公式 LINE 友だち募集中**



# 1/28 SUN 若潮マラソン

## 交通規制のお知らせ

■ 車両通行止

■ 車両通行制限

■ 迂回路

**規制時間中、車両は通行できません。**  
**規制や迂回については、案内看板や現場の警察官、係員の指示に従ってください。**

当日、マラソンコースおよび周辺道路は車両の通行が禁止・制限され、渋滞やバスの運休・路線およびダイヤの変更・遅れなどが生じます。ご迷惑をおかけしますが、大会を安全に運営するため、皆様のご理解・ご協力をお願いします。

問合せ／大会事務局  
(スポーツ課内 ☎ 22 - 3696)



たてやま



# 笑顔輝く夢と魔法の時間

11/12(日)に北条海岸の鏡ヶ浦通りで「館山チアアップ・千葉県誕生 150周年記念パレード」が開催され、約5万7千人(主催者発表)の観客が沿道から拍手や歓声を上げていました。

このパレードは、明治6年に当時の印旛県と木更津県が合併し“千葉県”が誕生してから150周年となったことを記念して県が企画したもので、木更津県の中でも一番歴史が古い館山市が選ばれました。

名称の「チアアップ」は、2019年の台風災害やコロナ禍から立ち上がって“元気になる”・“元気を届けよう”という願いを込めて名づけたものです。

パレードには、市内の中学や高校の合同吹奏楽部やチアダンス、フラ・タヒチアンダンスチームなど総勢約500人が出演。日差しが差し込んだパレード終盤には、この日一番の歓声が会場を包み込みました。



再生紙



館山市