

たん暖たてやま

関東大震災から100年

その時私がとるべき行動は

2023

9月号

2日前まで北条町で開催されていた
「東京湾納涼大博覧会」の看板が立つ
北条停車場通（駅前通り）
（『関東地方大震災火災記念写真真帖』）



現在・令和5年撮影



震災前・大正12年（絵はがき）

8/30~9/5は
防災週間

大地震に備える5ヶ条

問合せ/危機管理課 (☎ 22 - 3442)

政府の地震調査推進本部によると、関東大震災よりマグニチュードが大きいとされる南海トラフ地震は、今後30年以内に発生する確率が70~80%とされます。

台風と異なり、地震の発生を予測することは極めて難しいため、日頃の「備え」が重要になります。

関東大震災から100年を迎え、9月1日の「防災の日」を含む防災週間に合わせて、大地震に対する知識の備えを確認しましょう。

その1. 安全な空間で暮らす

平時から室内の安全対策と避難通路の確保をしておきましょう。



▲▶ 棚やタンスが倒れると、ケガの恐れがあるだけでなく、逃げ道がふさがれる場合があります。



▲ 家だけでなく、職場の家具固定も忘れずに行いましょう。



清野賢一 危機管理課長

自助：「自分の命を自分で守る行動」
を常に意識して！

誰かの指示を待つのではなく、自分で考えて行動することが大切です。

近助：助け合えば生存率が上がる

阪神淡路大震災の時、倒壊した家屋等から自力で脱出できなかった人の77%が家族や近隣住民により助け出されました。

いっせい行動訓練

(シェイクアウト訓練)

日時/9/1(金) 9:30~

シェイクアウト訓練とは、地震の一斉防災訓練です。どこかに集合するのではなく、その時いる場所で「1分間防災訓練」を実施します。

防災行政無線や安全・安心メール等で発信する「訓練地震情報」を合図に、“3つの安全行動”を行いましょう。



その2. 逃げるときは徒歩で!

大きな地震が発生した場合、避難方法の原則は「徒歩」です。自動車で避難しようとした場合、道路の状況などにより、通行止めや渋滞になり、かえって避難が困難になるケースがあります。いざという時の集合場所を家族で話し合っておきましょう。



◆「避難場所」と「避難所」の違い

避難場所

火災などから身を守るため、一時的に逃げ込む先。河川敷や大きい公園など、広いスペースが指定される。

津波避難場所

津波の危険性がある地域では、高台や津波避難ビルが指定される。

避難所

災害のため自宅で過ごすことが困難になった時、一定の期間、避難生活をする場所。学校や公民館などが割り当てられる。

パソコンやスマホから
防災マップを確認してね



⚠️ 避難場所・避難所に行くルートの注意点

次のような場合には、発災時に通れないことがあります。

- ✓ 津波浸水区域を通る場合
- ✓ 細道やブロック塀、橋や踏切を通る場合

ルートが決まったら、防災マップを見ながら実際に避難ルートを歩く「防災さんぽ」を実践してみましよう。



その3. 津波注意報でただちに避難!

地震が発生してから約3分で、国から津波の警報や注意報が発表されます。気象庁によると、「津波は水深が浅くなるごとに高く・遅くなり、水深10mの辺りで自動車並みの時速36km程度になる」と言われています。つまり、津波が海岸にやってくるのが見えてから避難したのでは間に合いません。予想される津波の高さは、通常5段階の数値で発表します。ただし、マグニチュード8を超える巨大地震の場合、「巨大」や「高い」という言葉を使って伝えます。

種類	発表される津波の高さ		とるべき行動
	数値での発表 (津波の高さ予想区分)	巨大地震の場合の発表	
大津波警報	10 m超 (10 m<予想高さ)	巨大	木造家屋が全壊・流出し、人は津波による流れに巻き込まれます。沿岸部や川沿いにいる人は、ただちに高台や避難ビルなど安全な場所へ避難してください。
	10 m (5 m<予想高さ≤ 10 m)		
	5 m (3 m<予想高さ≤ 5 m)		
津波警報	3 m (1 m<予想高さ≤ 3 m)	高い	標高の低いところでは津波が襲い、浸水被害が発生します。人は津波による流れに巻き込まれます。沿岸部や川沿いにいる人は、ただちに高台や避難ビルなど安全な場所へ避難してください。
津波注意報	1 m (20 cm≤予想高さ≤ 1 m)	(表記しない)	海の中にいる人は、ただちに海から上がって、海岸から離れてください。津波注意報が解除されるまで、海に入ったり海岸に近づかないでください。

避難のポイント

- ・津波注意報以上が発表された時点で、付近の安全な避難場所へ速やかに“水平避難”を開始しましょう。
- ・津波到達予想時刻までの時間がない場合、津波一時避難ビルや高台、自宅の2階以上など少しでも高い場所へ“垂直避難”をしましょう。
- ・震源が陸地に近いと津波警報・注意報が津波の襲来に間に合わないことがあります。強い揺れや弱くても長い揺れを感じたときは、すぐに避難を開始しましょう。
- ・津波は沿岸の地形などの影響により、局所的に予想より高くなる場合があります。ここなら安心と思わず、より高いところを目指して避難しましょう。
- ・津波は長い時間繰り返し襲ってきます。注意報が解除されるまでは避難を続けましょう。

その4. 3日間 (72 時間) 生き延びる準備

人命救助活動は「災害発生時から72時間が勝負」と言われています。阪神淡路大震災の生存率や、人が水を飲まずに過ごせる限界が72時間程度であることから「72時間の壁」という言葉が生まれました。



また、水道・電気・ガスなどのライフラインの復旧や、支援物資の到着までには一般的に3日程度かかるとされます。公助による支援が確立するまでの3日分の備蓄を心がけましょう。非常用持ち出し袋のチェックリストや、備蓄品を上手に使う「ローリングストック法」など、これまでの広報紙にも掲載していますので、防災週間を機に、改めて家族や友人、地域の皆様で確認してください。

その5. 悪質なデマに惑わされない

災害による被害情報や救援情報を入手する手段を確保しましょう。

特に災害時は、各地でネット上やうわさ話など悪質なデマ情報が拡散されることがあります。

- ・国、千葉県、館山市など公的機関が出す情報（ホームページやSNSなど）
- ・地元の新聞社やテレビ局、ラジオ局の情報などの正確な情報を受け取るようにしましょう。

おすすめ情報サイト



- ・市公式 Twitter (現・X) @tateyama_shi
- ・市公式 facebook ページ 「千葉県館山市役所」

- ・気象庁「キキクル（危険度分布）」(<https://www.jma.go.jp/bosai/risk/>)
- ・県防災ポータルサイト (https://chiba.secure.force.com/X_PUB_VF_Top)
- ・国土交通省「川の防災情報」(<https://www.river.go.jp/index/>)



「安全・安心メール」は
メールでもLINEでも！



登録は P27 参照→

関東大震災から 100 年 あの日を忘れない



◆担当学芸員による企画展の展示解説会

問合せ／博物館 (☎ 23 - 5212)

日時／9/2(土) 13:30 ~ 14:30 場所／博物館本館 2階企画展示室 費用／無料

◆ふるさと講座④『千葉県誕生 150 周年記念事業 関東大震災 100 年 ふるさと講座プラス「関東大震災と館山」』

問合せ／博物館 (☎ 23 - 5212)



1. 講演会「くり返す巨大地震が生んだ館山の大地」

日時／10/1(日) 9:30 ~ 11:00 ※開場 9:00 ~

場所／南総文化ホール 小ホール 定員・費用／当日先着 300 名・無料

講師／国立研究開発法人産業技術総合研究所 宍倉正展氏

2. 防災講座「地震津波から身を守る～自助・共助のススメ～」

日時／10/1(日) 11:00 ~ 11:30

場所／南総文化ホール 小ホール 定員・費用／当日先着 300 名・無料

講師／市危機管理課防災係職員

3. 現地学習 ふるさと講座・歴史探訪「震災の足跡をめぐる」(要予約)

日時／10/1(日) 13:00 ~ 15:00

集合場所／コミュニティセンター ※見学場所までは市バスで移動

定員・費用／20 名(抽選制)・無料 ※抽選結果についてはハガキにて通知します。

講師／担当学芸員、元館山市立博物館館長 岡田晃司氏

申込方法／申込フォーム、電話、中央公民館窓口による事前申込。

申込締切／9/8(金)

現地学習についての問合せ／中央公民館 (☎ 23 - 3111)





グリーンファーム館山

建物の全体像が見えてきた！

来年2月のオープンを目指し、建設が進んでいる「グリーンファーム館山」取材してきました。

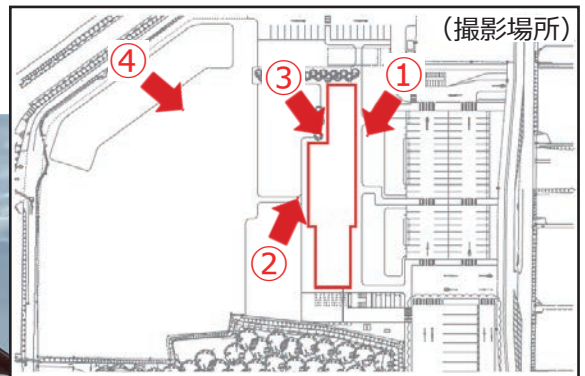

1.

建物を覆っていた足場が外れたので、建物全体がよく見えるようになりました。
(7/19撮影)



グリーンの屋根や壁は、光の当たり具合や時間帯によって濃淡を変え、印象を変化させます。

右側の“陸屋根”には、植栽が施される予定。

2.

陸屋根



3.

大きく張り出した梁など、複雑な屋根組が特徴的。



4.

手前側に見えるのは、調整池。周囲に植栽を施しています。

建物の裏側は、農園として整備していきます。



問合せ/食のまちづくり推進課
(☎29-5385)

注目情報
暮らし
健康
子育て・教育
市政
お知らせ・募集
図書館
スポーツ
相談
夜間休日救急

中小企業者等を支援！

館山市エネルギー価格高騰対策支援給付金

市では、電気料金やガス料金の高騰の影響を受けた中小企業者等を支援するため、館山商工会議所と連携し、『エネルギー価格高騰対策支援給付金』の交付を行います。



▼給付額

直近の決算もしくは確定申告の期間における光熱費（電気・ガス代）の20%

※下限額：5万円

（対象経費：25万円未満は、対象外）

※上限額：20万円（対象経費：100万円以上は、一律20万円）

▼対象者

以下のすべてを満たす方

- ①中小企業基本法における会社及び個人であること
※対象となる法人、業種等については、市ホームページで確認してください。
- ②市内事業者であること
- ③直近の決算もしくは確定申告の期間における対象経費（電気・ガス代）が25万円を超えるものであること
- ④事業の内容が公の秩序または善良の風俗を害するおそれがないこと
- ⑤事業を営むにあたって関連する法令及び条例等を遵守していること
- ⑥市税等の滞納をしていないこと
- ⑦現に事業を営んでいる者であること（今後も事業を継続する意思があること）
- ⑧暴力団及びその関係者ではないこと
- ⑨千葉県、館山市及びその他自治体における同趣旨の給付金事業の給付要件を満たしていないこと

申請期間／8/28(月)～11/30(木)

申込方法／原則、商工会議所の窓口にて申請書類を提出

申込み・問合せ／〒294-0047 八幡821

商工会議所（☎22-8330）

問合せ／雇用商工課（☎22-3362）



申請書類は、市ホームページからダウンロードできます。



有料広告スペース

有料広告スペース

有料
広告

館山市消費生活コミュニティリーダーからの 「悪質商法にご用心！」

問合せ／市民協働課（☎ 25 - 5775）

点検中に屋根を壊された？
点検商法に注意



近所で工事しているという事業者が来訪し「お宅の屋根がめくれているのが見えた。屋根に登って点検する」と言うので依頼した。点検後、屋根が浮いている写真を見せられ、そのままにしておけないと思い、約30万円の修理を契約した。

その後、家族の勧めでハウスメーカーに確認してもらって「釘を引き抜いたような新しい傷がある」と言われた。（60歳代 女性）

令和元年房総半島台風以降、特に南房総エリアでこのような事案が多発しています！

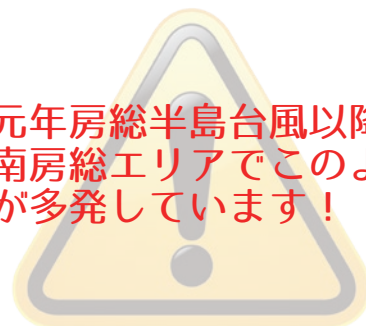

対処方法

- ◆突然訪問してきた事業者に安易に点検させないようにする。点検箇所をわざと壊して撮影し勧誘するなど、悪質なケースもある。
- ◆点検後に修理を勧められてもその場で契約しないようにする。別の専門家に確認を依頼したり、複数の事業者から見積もりを取ると良い。
- ◆家族や周囲の人は、不審な人物が来ていないか、見慣れない書面がないかなど、高齢者の様子に気を配る。

館山市空家バンク制度

空家の登録や利用希望者の登録を募集



市では、市内の空家対策として『館山市空家バンク』制度を8月1日から開始しました。

空家を所有している方や相続した方で、今後の利用予定がなく『売りたい・貸したい』と考えている方からの申込みを受け付けます。制度についての質問や相談も受け付けています。

登録された空家を『買いたい・借りたい』という方の登録も合わせて募集しています。

申込み・問合せ／建築施設課（☎ 22 - 3751）

マイナポイント締切迫る！ 申請は9月末まで！

※決済サービスによって申請終了日が異なる場合があります。各社ホームページを確認してください。

決済サービス検索
(総務省) →



制度の問合せ／マイナンバー総合フリーダイヤル (☎ 0120 - 95 - 0178)

	R5.2	R5.3	～	R5.9
マイナンバーカード 申請期限 (未取得の人)				3月以降に申請した マイナンバーカードは 「マイナポイント対象外」
マイナポイント 申請期限	9月末まで！			

キレイな海を守るため

～公共下水道接続のススメ～

下水道供用開始区域（北条・長須賀・新宿・館山・上真倉・八幡・湊の一部）にお住まいの方は、浄化槽またはくみ取り便所から、公共下水道への接続工事にご協力ください。家庭の汚水を終末処理場で浄化することで館山湾の水質保全につながります。

※公共下水道への接続工事は、市の指定した工事店以外では行えません。

※申請書類は**工事前**に下水道室へ提出してください。

▼排水設備工事費の助成制度

種類	くみ取り便所改造工事	し尿浄化槽廃止工事
補助額	大便器 1個につき 3万円	浄化槽1基に接続する 大便器 1個につき 2万円
備考	1個増ごと1万円加算 上限：100万円	1個増ごと5千円加算 上限：100万円



供用開始区域や
館山市
使用料など

問合せ／下水道室
(☎ 22 - 3661)

敬老祝金の贈呈

多年にわたって社会に貢献してきた方に、敬老祝金として館山市商業協同組合の共通商品券（1万円分）を市職員が訪問して贈呈します。100歳の方には内閣総理大臣から祝状と銀杯も贈呈されます。

対象者／市内最高齢者と100歳（T12.4.1～T13.3.31生）の方
※9/1時点で市内に6か月以上住所を有している方に限る。

独居高齢者の実態調査



高齢者の生活支援のための資料とするため、独居高齢者世帯等の調査を実施しています。

各担当地区の民生委員が、必要に応じて各家庭を訪問します。

問合せ／高齢者福祉課
(☎ 22 - 3487)

有料広告スペース

有料広告スペース

有料広告

住宅用設備等脱炭素化促進事業補助金

市では、地球温暖化の防止、エネルギーの安定確保及び家庭におけるエネルギー利用の効率化及び最適化を図るため、窓の断熱改修を始め「住宅用設備等」の設置費用の一部を助成する補助金制度を実施しています。



窓の断熱改修

夏にも冬にも効果発揮！



併用可能な窓の断熱改修に係る国の補助金
「先進的窓リノベ事業」

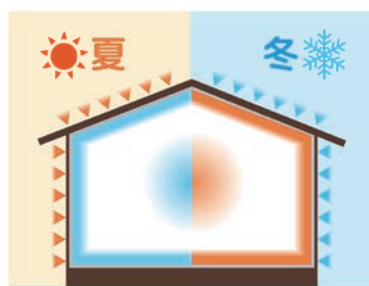

住宅の中で熱の出入りが大きいのは窓や玄関ドアなどの開口部です。
 ☀️ **夏**は、冷房時に室外から侵入する熱の**約7割**が窓などの開口部
 ❄️ **冬**は、暖房時に室内から逃げ出す熱の**約6割**が窓の開口部
 と言われています。

窓の断熱改修の種類

- ①内窓設置
現在ある窓の内側にもう一つ窓を増設する。
- ②外窓交換
現在の窓を撤去して断熱性能の高い窓に窓枠ごと交換する。
- ③ガラス交換
現在の窓枠を活用して、ガラスのみ断熱性能の高いものに交換する。

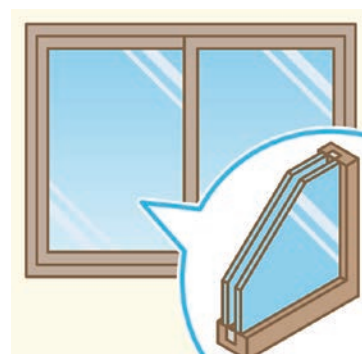

窓の断熱によって、熱の出入りを極力抑え、冷暖房の効率化を図ることで「省エネ」にもつながります。(例・二重窓に取り替えた場合 年間のCO₂削減量 47 kg / 世帯)

ガラスの種類によっても断熱効果等が異なります。
 ライフスタイルに合わせた窓を調べてみてはいかがでしょうか！

問合せ／環境課 (☎ 22 - 3352)

有
料
廣
告

有料広告スペース

有料広告スペース

道路の異状を発見したら...

LINEで通報!

問合せ/建設課 (☎ 22 - 3631)

県内で
試行開始



国土交通省
LINE 通報アプリ # 9910

道路の破損、汚れ、落下物などの異状を発見した際に、LINEを通じて、スマートフォンから取得した位置情報や状況写真を通報できるようになりました。



ステップ.1

お持ちのスマートフォンで「LINE」をインストール



ステップ.2



友達登録を完了!

10月から約3ヶ月間 清掃センターへのごみの 持込はご遠慮ください

清掃センターの大規模改修に伴い、10月から約3ヶ月間、焼却施設の運転を停止します。

期間中、ごみの受入れは継続しますが、受入れたごみは市外の焼却施設へ搬出するため、1日に処理できるごみの量には限りがあります。

この期間中は、不要不急のごみの持ち込みを避け、来年1月以降に持ち込まれるようご協力をお願いしています。

生ごみなど保管できない家庭ごみは地域のごみ搬出場所へ搬出してください。

やむを得ず清掃センターへごみを持ち込む場合は、必ず分別し、細かいごみは半透明の袋に入れて持ち込んでください。

問合せ/環境センター (☎ 23 - 3033)

地球温暖化防止活動推進員



募集

千葉県では、地球温暖化対策の普及啓発活動を行うボランティアを募集しています。

問合せ/〒 260-0024

千葉市中央区中央港 1-11-1

千葉県地球温暖化防止活動推進

センター (☎ 043 - 246 - 2180)

- 今月の市税納期限 - 【10/2(月)】

- 国民健康保険税 第3期
- 介護保険料 第3期
- 後期高齢者医療保険料 第3期

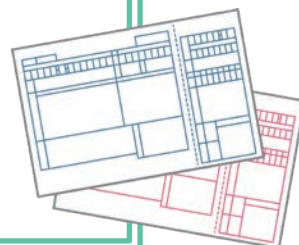



1に運動 2に食事 しっかり禁煙 最後にクスリ ～健康寿命の延伸～

「健康増進普及月間」 & 「がん征圧月間」

生活習慣病の特性や運動・食事・禁煙など、個人の生活習慣の改善の重要性についての一人ひとりの理解を深め、さらにその健康づくりの実践を促進するため、毎年9月を「健康増進普及月間」と定めています。

「がん征圧月間」は、がんに関する正しい知識やがん検診の重要性などを訴える集中的な活動期間として定めています。

問合せ／健康課（☎ 23 - 3113）



各種けんしんの詳細や
申込みはこちら

健康は自分自身で守っていくことが大切です。
自分のために、あなたの大切な人のために、“けんしん”の受診が有効です。



誰でも「がん」になる可能性があるが 多くのがんは早期発見で治癒できる

がんのリスクを高める要因が明らかになってきたため、がん予防法も具体的に提案できるようになりました。

がんは進行した段階ではじめて症状が出る場合が多いですが、定期的ながん検診を受けることで早期がんを発見し、治療することができます。

- ### 令和5年度中に受けられる 「けんしん」

 - 基本健診
 - ・ フレッシュ健診 (35～39歳の国保の人)
 - ・ 特定健診 (40歳以上の国保の人)
 - ・ 後期高齢者健診
(後期高齢者医療保険加入の人)
 - ・ 健康診査
(40歳以上の生活保護受給中の人)
 - 子宮頸がん検診 (20歳以上の女性)
 - 乳がん検診 (30歳以上の女性)
 - 大腸がん検診 (40歳以上の人)

- ### がんを防ぐための 新 12か条

 1. たばこは吸わない
 2. 他人のたばこの煙をできるだけ避ける
 3. お酒はほどほどに
 4. バランスのとれた食生活を
 5. 塩辛い食品は控えめに
 6. 野菜や果物は不足にならないように
 7. 適度に運動
 8. 適切な体重維持
 9. ウイルスや細菌の感染予防と治療
 10. 定期的ながん検診を
 11. 身体の異常に気付いたらすぐに受診を
 12. 正しい情報でがんを知ることから

元気の確認！ まず“けんしん”を受けましょう！

簡単！
検便を出すだけ！

大腸がん検診

対象／40歳以上の市民（R6.4.1 現在）
料金／300円 ※今年度 40 歳になる方
（S58.4.2 ～ S59.4.1 生まれ）は無料

生活習慣の変化などで、大腸がんの患者数が
増加しています。40 歳を過ぎたら毎年、定期的
に受診することが、がん予防への第一歩です。

申込みが済んだ方には、受診
票・採便容器を10月初旬に
送付します。申し込みが済ん
でいない方は、Webまたは
電話で申し込んでください。

問合せ／健康課

☎ 23 - 3113



▼日時・会場・対象地区

10/17(火)	豊房地区公民館
9:30 ~ 11:00	豊房神余地区 西岬市民体育館
14:00 ~ 15:00	西岬地区
10/18(水)	館山地区公民館
9:30 ~ 10:15	館山
10:15 ~ 11:00	上真倉、下真倉
13:30 ~ 14:15	宮城、笠名、大賀
14:15 ~ 15:00	沼
10/19(木)	那古地区公民館
9:30 ~ 10:15	那古
10:15 ~ 11:00	正木、亀ヶ原、小原 船形地区公民館
14:00 ~ 15:00	船形地区 コミュニティセンター 展示ホール
17:30 ~ 19:00	全地区（日中提出が困難な方）
10/23(月)	神戸地区公民館
9:30 ~ 10:15	大神宮、中里、竜岡、犬石
10:15 ~ 11:00	佐野、藤原、洲宮、茂名、布沼 富崎地区公民館
14:00 ~ 15:00	富崎地区

10/24(火)	館野地区公民館
9:10 ~ 10:00	館野地区 九重地区公民館
10:30 ~ 11:00	九重地区
10/25(水)	コミュニティセンター 展示ホール
9:30 ~ 10:15	北条1 ~ 1550番地
10:15 ~ 11:00	北条1550番地以降
17:30 ~ 19:00	全地区（日中提出が困難な方）
10/26(木)	コミュニティセンター 展示ホール
9:30 ~ 10:15	新宿、高井、上野原、長須賀
10:15 ~ 11:00	八幡、湊、北条正木

※混雑を避けるため地区を指定していますが、都合
のよい日程、会場で受診してください。

※ご本人以外でも提出できます。受診票・採便容
器に必要事項が記入されているかご確認ください。
※検診をキャンセルする場合は、健康課に連絡して
ください。

※上記会場の他、健康課事務室でも回収します。
（金曜日を除く平日9:00 ~ 17:00）

いっしょに健康相談も

大腸がん検診の会場で、保健師による健康相談を開催します。
（10/19と10/25の17:30 ~ 19:00を除く）

- ①健康・食生活に関する相談（健診結果等があればお持ちください）
- ②血圧・血管年齢・握力の測定



【愛のかたち献血】

日時／9/7(木)、18(月・祝)

両日ともに 10:00 ~ 12:15、13:30 ~ 15:30

場所／イオンタウン館山



献血や、国際活動
献血で救われた声など
日本赤十字社作成

新型コロナウイルス感染症 ～新型コロナワクチン接種について～

関連情報 8/3
現在

館山市予約相談センター
月～金（祝日除く） ☎ 29-5696
8:30～17:00 FAX/29-5726
〒294-0045 北条 740-1 コミュニティセンター 2階
健康課（☎ 23 - 3113）

9月以降

「令和5年秋開始接種」が始まります

使用するワクチンや接種期間など、国が検討をすすめています。8月3日現在、詳細は決まっています。国の方針が決まり次第、市ホームページや次号広報にてお知らせします。

対象者：初回接種が完了した5歳以上の方

ワクチンの種類と回数：オミクロン XBB.1 系統の株に対応した1価ワクチンを1回（予定）

接種券：令和5年5月～8月にワクチンを接種した方には、前回接種日から3か月を経過する頃に接種券を順次発送します。接種していない方は、すでに送付されている接種券を使用してください。

館山市に転入された方へ

接種券の発行には届出が必要ですので、予防接種履歴届出書と予防接種済証など接種したことがわかる書類のコピーを健康課に提出してください。

提出先：〒294-0045 北条 740-1
(館山市コミュニティセンター 2階)

接種に使用するワクチンの説明書や接種可能な医療機関については、整い次第、市ホームページでお知らせします。



有料
広告

有料広告スペース

有料広告スペース

元気な広場が 身近な場所に出張します！

～出張子育て広場～

問合せ／元気な広場
(☎ 23 - 3114)

元気な広場は、親同士・子ども同士も交流できる場です。コミュニティセンター脇にある施設以外に、出張子育て広場として各地で開催しています。

子育ての不安やストレスを気軽におしゃべりしてみませんか！

船形地区公民館（船形こども園脇）

毎週木曜日 10:00～15:00
 9月・7日、14日、21日、28日
 10月・5日、12日、19日、26日
 11月・2日、9日、16日、30日
 12月・7日、14日、21日、28日
 R6 1月・4日、11日、18日、25日
 2月・1日、8日、15日、22日、29日
 3月・7日、14日、21日、28日

地区公民館

毎月第1金曜日 10:00～13:00
 9/ 1 那古地区公民館
 10/ 6 館野地区
 11/10 館山地区
 R6 2/ 2 神戸地区
 3/ 1 九重地区

予約不要！

イオンタウン館山 コミュニティホール前

毎月第3月曜日 10:00～13:00
 8/21, 9/25, 10/16,
 11/20, 12/18,
 R6 1/15, 2/19, 3/18

おもちゃもあるよ
読み聞かせや
手遊びも♪

LINE や広報紙で
イベントや開催日をお知らせ中

※都合により日程が変更となる場合があります。

妊娠・出産・育児について学びます
パパ友・ママ友 作りませんか？

ファミリー学級 育児編

WEB 予約は
こちら



対 象 / 妊娠 5～8 か月の妊婦とその家族
 場 所 / コミュニティセンター 2階 第2集会室
 日 時 / 9/10(日) 9:00～12:00 ※受付8:45～
 定 員 / 妊婦 12人 ※付き添い1人まで
 内 容 / ① 妊娠中から出産後の生活のイメージ
 ② 出産に向けた心と体の準備
 ③ 赤ちゃん人形で実習（着替え・沐浴など）
 ④ 「元気な広場」の見学
 ⑤ 参加者による座談会

持 ち 物 / 母子健康手帳、事前アンケート、筆記用具
 申込締切 / 9/7(木)
 申込み・問合せ / 健康課 (☎ 23 - 3113)

9/23(土・祝)・24(日) 開催

『事業仕分け』を実施 ～市民判定人方式～

問合せ／行革財政課 (☎ 22 - 3235)

市でも多くの地方自治体と同様に、進行する少子高齢化・人口減少に伴う生産年齢人口の減少等により、歳入の減少や社会保障関連経費の増加、老朽化した公共施設への対策など、様々な問題を抱えています。

しかし、下を向いてばかりではありません。限られた財源の中でも、今よりもっと良くできる余地はあると考えています。

「事業仕分け」は、将来にわたって安心して暮らせるまちの実現を目指し、限られた財源を有効に活用していくためにはどうすれば良いか市民の皆様と課題を共有し、一緒に考える場です。

会場 / コミュニティセンター第1集会室 ※両日傍聴可能。



傍聴に関する
詳細はこちら

▼ 9/23(土・祝)

	時間	事業名	担当課
1	9:30 ~ 10:30	若潮マラソン大会	スポーツ課
2 ※	10:40 ~ 11:50	観光振興支援事業補助金	観光みなと課
		市民協働事業補助金	市民協働課
		環境保全団体支援事業補助金	環境課
3 ※	12:50 ~ 14:10	植栽管理事業	建設課
		観光地美化事業委託料	観光みなと課
		花のまちづくり事業(うち植栽に関すること)	都市計画課
		地区花壇植栽費	生涯学習課
4	14:20 ~ 15:40	博物館の運営(博物館管理運営費)	博物館
5	15:50 ~ 17:00	社会教育施設(公民館)の運営	中央公民館

▼ 9/24(日)

	時間	事業名	担当課
6 ※	9:30 ~ 10:30	移住定住促進事業	雇用商工課
		移住者定住促進助成金	
7	10:40 ~ 11:40	起業支援補助金	雇用商工課
8	12:40 ~ 13:40	高齢者への配食サービス	高齢者福祉課
9	13:50 ~ 14:50	地域子育て支援拠点施設「元気な広場」の運営	こども課
10	15:00 ~ 16:00	中・軽度の心身障害者(児)医療給付扶助費	社会福祉課
11	16:10 ~ 17:10	防災行政無線	危機管理課

※選定した事業に関連する事業をあわせて議論します。



市民判定人とは？

仕分け人と説明者(市職員)の議論を聞いて、議論の対象になっている事業について「改善すべき点はないか?」「市が実施することが適切か?」などと判定していただく役割です。(原則、議論には参加しません)

市民判定人は、無作為抽出で選ばれた満16歳以上の市民のうち、参加を表明された方が担います。

既に無作為抽出した市民の皆様への市民判定人の打診を済ませ、現在は参加受付を終了しています。

議論する事業

議論の対象となる事業は、市で実施している事業の中から一定の基準を設けて抽出し、学識経験者や公募委員などで構成される「館山市行財政改革委員会」での議論を経て決定しました。



「事業仕分け」ってどうやってやるの？

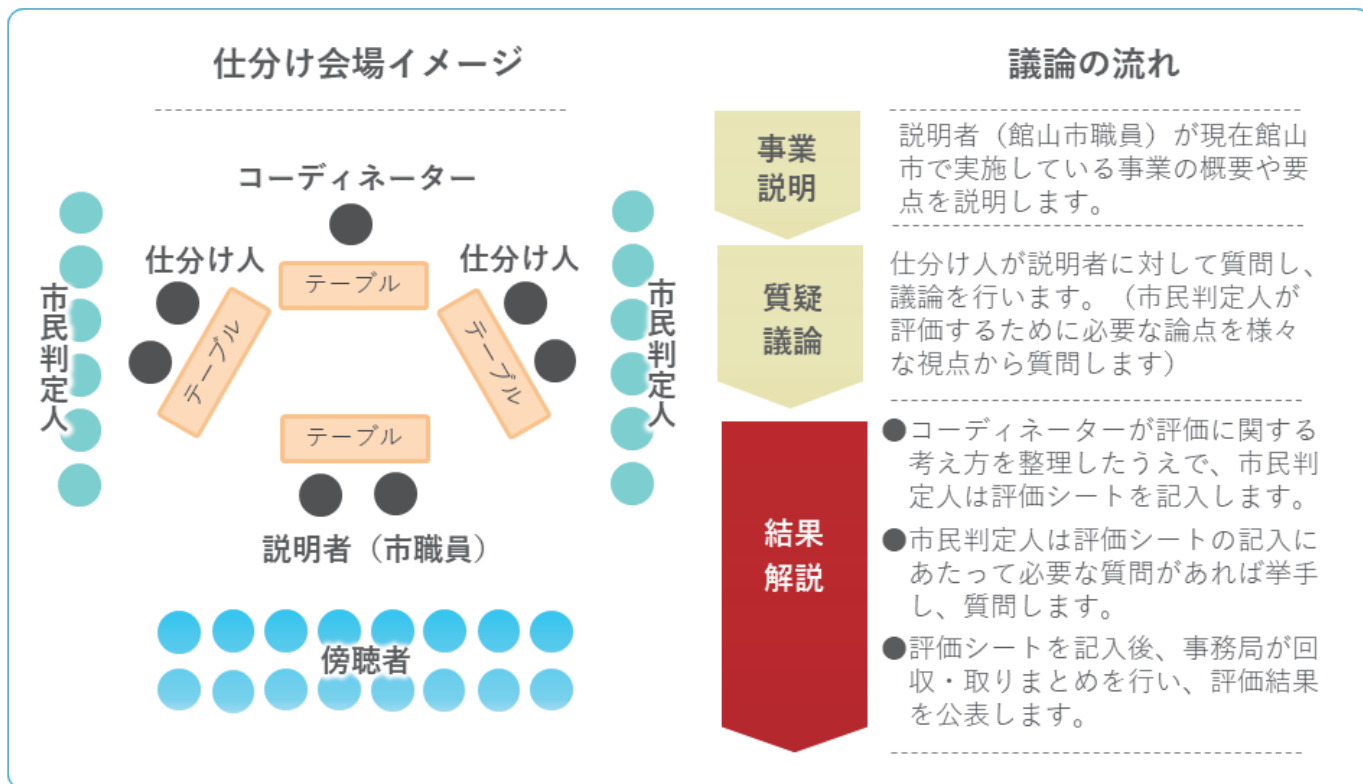

○対象事業

- ・市の裁量が大きい事業
- ・事業を開始してから5年以上経過している事業

※これらの事業の中から以下の視点（①～③）をもとに、今年度の重点的な見直し分野として選定。



① イベント・行事

市民の多くが接したことがあり、身近に感じられる事業



② 『第4次館山市行財政改革方針』で課題の分野

- ・ 公共施設のあり方
- ・ 社会保障関連経費
- ・ 補助金 など



③ 事業仕分けでの議論で事業の発展が望める分野

- ・ 子育てに関すること
- ・ 収入を増やす方策 など

×対象外事業

- ・ 各種法律等により行わなければならない事業
- ・ 開始して間もない事業（3年以内）
- ・ 予算額が100万円以下の事業（イベントに関する事業は人件費を含めて判断）
- ・ 事業の終了時期が決まっている、または実施の期間が限定的な事業
- ・ すでに見直しを始めている事業



市街地循環バスの 愛称を募集

募集期間／

8/21(月)～9/20(水)



問合せ／企画課 (☎ 22 - 3163)

今年の6月から本格運行が始まった市街地循環バスが、より市民の皆様に親しまれるように、愛称を募集します。

応募は一人1点までですが、どなたでも応募可能です。

募集内容／①館山市街地循環バスの愛称

使用する文字は、ひらがな・漢字・カタカナに限る。
文字数制限なし。

②愛称の意味と説明



▲応募はこちらから

いちじく寒天&スイーツフェア

秋の味覚「いちじく」。ホテルで、旅館で、レストランで…。

フレッシュな「いちじく寒天」になりました。

館山の秋だから。旬のいちじくをスイーツに！

9/1(金)～
10/15(日)

提供店舗／13か所

《飲食店》居酒屋ふくべ、カフェ・ポラリス、トックブランシュ、
かもめグリル、ピース製菓、プチアンジュ、
LAUNDRY&CAFE MAKANA

《宿泊施設》館山シーサイドホテル、花しぶき、休暇村館山、千里の風、
夕日海岸昇鶴、館山リゾートホテル ※宿泊客のみ対象

※天候等により、提供期間の短縮や店舗ごとに販売中止となる場合があります。

問合せ／商工会議所 (☎ 22 - 8330)



※写真はイメージです。

有料広告スペース

有料広告スペース

有料広告スペース

有料
広告

農業委員会 新体制でスタート！

遊休農地の解消や新規農業者の促進など「農地利用の最適化」を進めるために設置されている農業委員会は、農業者の代表である「農業委員」と「農地利用最適化推進委員」で構成されています。

問合せ／
農業委員会事務局
(☎ 22 - 3539)

任期／令和5年7月20日～令和8年7月19日（3年間）

◇農業委員・9人（敬称略）

（写真1列目左から）山崎日吉、杉田恒雄（会長）、
[森市長]、北見富夫、中村保宏（会長職務代理者）
（2列目左から）尾形玲子、小田喜承示、寺田哲雄、
三上英男、山川みき子



◇農地利用最適化推進委員・13人（敬称略）

森川幹雄（館山）、上野修（北条）、石井俊之（那古・船形）、渡邊正直（那古・船形）、原田幸夫（西岬）、鈴木隆雄（神戸・富崎）、川口実（神戸・富崎）、石井利郎（豊房・神余）、石井義雄（豊房・神余）、井上英雄（館野）、龍崎滋（館野）、小倉彰（九重）、神作久男（九重）

4部門で優秀・優良工事を表彰

建設業者の施工技術の向上と育成を図るため、市が発注した建設工事を優秀な成績で施工した建設業者等を表彰しています。



工事成績評定が80点以上の工事を「優秀工事」、75点以上80点未満の工事を「優良工事」としています。

令和5年度の表彰は右表のとおりです。

問合せ／管財契約課
(☎ 22 - 3296)

表彰区分	請負者名 工事名	表彰区分	請負者名 工事名
◎土木部門		◎舗装部門	
優 秀	(株) 岡部建設 館山警察署前道路新設工事	優 秀	安房舗装土木(株) 市道1085号線 道路舗装補修工事
優 良	睦建設(株) 香2号橋橋梁補修工事	優 良	房総道路(株) 国道127号交差点新設工事
優 良	(株) 岡部建設 北条中央排水路改良工事(第1期工事)	優 良	安房舗装土木(株) 市道1047号線 外1線 道路舗装補修工事
◎建築部門		◎その他部門	
優 秀	(株) 田辺工務店 那古住宅1号棟大規模改修(長寿命化型)工事	優 秀	(有) 亀入ポンプ店 那古小学校受水槽更新工事

有料広告スペース

有料広告スペース

スマートフォン・タブレットで電子図書館を使いこなそう！



【スマートフォン講座】

端末の操作が不安な方向け
 日時／9/6(水) ①10:30～、②14:00～
 場所／図書館 集会室
 定員・参加費／各回先着20名・無料
 ※一般的なスマートフォンの操作方法を学ぶ講座です。
 ※各回とも内容は同じです。

【電子図書館活用講座】

新たな読書体験をさらに楽しみたい方
 日時／9/21(木) ①10:00～、
 ②13:00～、③15:00～
 場所／図書館 集会室
 定員・参加費／各回先着10名・無料
 ※各回とも内容は同じです。

申込開始日／8/29(火)

※スマートフォンを持っていない方でも参加できます。

申込み・問合せ(各講座共通)／
 情報課 (☎ 22 - 3174)
 図書館 (☎ 22 - 0701) ※窓口でも可

渚の教室 万華鏡づくり



日時／9/9(土)
 ①9:30～②13:30～2時間
 場所／“渚の駅”たてやま 海辺の広場
 定員・参加費／各回先着20名予定・500円
 申込方法／申込先に電話
 ※小学校3年生未満は保護者同伴。
 申込締切／9/7(木)
 申込み・問合せ／観光みなと課
 (☎ 22 - 3606)

ランタンナイト in 城山公園

日時／9/23(土・祝)17:15～
 場所／城山公園 芝生広場
 ※悪天候時・南総文化ホール
 申込み・詳細は、公式ページをご覧ください。
 問合せ／里見のまちづくり実行委員会事務局
 (観光協会 ☎ 22 - 2000)



「かむ子・のびる子・元気な子」料理コンクール



規則正しい食生活と丈夫な歯でゆっくりかむことへの習慣づくりをすすめるため、「健康かみかみ弁当」の作品を募集します。

応募資格／県内に在住・在勤・在学している人で、
 県口腔保健センターで行われる表彰式
 (11/26)に参加できる人

応募締切／9/8(金)

応募方法／応募用紙に、2人分のレシピを記入の上、お弁当1個分の写真とともに郵送またはメールで応募。

応募用紙はホームページからダウンロードしてください。



申込み・問合せ／〒261-0002

千葉市美浜区新港 32-17

県口腔保健センター内 千葉県歯科衛生士会

メール：chiba-dha@rapid.ocn.ne.jp

アロハガーデンたてやまで親子写生大会

日時／10/15(日)9:30～ ※受付 9:00～
 場所／アロハガーデンたてやま
 対象／館山市民で保育園～中学校に通う子どもとその保護者 ※中学生同士での参加も可能
 申込方法／9月上旬に各園・各校で配るチラシまたはチラシに掲載する申込フォームで申込み。
 申込期間／9月上旬～9/25(月)
 ※作品は審査を行い、11月下旬に表彰式を行う予定です。
 ※子ども市民大学「はっけん伝カード」対象です。
 問合せ／市青少年相談員連絡協議会事務局
 (生涯学習課 ☎ 22 - 3698)

出野尾老人福祉センターの風呂

10月～12月 休止

清掃センターの大規模改修工事に伴い、風呂の熱源である焼却炉を停止するため、お湯を沸かすことができません。

下記の期間は風呂の利用を中止します。

期間／10/1(日)～12/31(日)

問合せ／NPO 法人つくばアクアライフ研究所

(☎ 23 - 4405)

館山都市計画下水道の変更計画 説明会・縦覧・公聴会

市公共下水道事業の都市計画変更に係る案の概要について説明会等を実施します。

【説明会】

日時／9/8(金)・9(土) 9:00～17:00

場所／鏡ヶ浦クリーンセンター 会議室

※時間内に、個別で質問に対応します。

【案の概要縦覧】

縦覧期間／9/11(月)～26(火)

時間／8:30～17:15 ※平日のみ

場所／鏡ヶ浦クリーンセンター内下水道室

【公聴会】

日時／10/1(日) 9:00～

※公述の申し出がない場合は中止となり、ホームページ等に掲載します。

※希望が多い場合には抽選になります。

場所／鏡ヶ浦クリーンセンター内下水道室

公述人資格／市内に住所がある方や、利害関係のある方(法人を含む)

申出方法／公述申出書に住所、氏名等を明記し、述べようとする意見の要旨を添えて、下水道室に持参または郵送。

公述申出書の様式は縦覧場所で配布しています。

提出期間／9/11(月)～26(火) ※当日消印有効

問合せ／〒294-0054 湊465-1

下水道室 (☎22-3674)

第42回館山市民音楽祭 参加者募集

開催日時／11/25(土) 13:30～

場所／南総文化ホール 小ホール

申込締切／9/16(土)

申込み・問合せ／館山音楽鑑賞協会事務局

笹崎 (☎090-4178-1167)

狩猟免許取得費等の補助制度

講習会受講料と試験手数料などの補助が受けられます。



対象／有害鳥獣捕獲を目的として、

●わな猟・第1種銃猟免許を取得した方

●銃等所持許可を受けた方

●免許取得から1年以内に、新規で銃を
購入する方(費用の一部)

申込み・問合せ／農水産課 (☎22-3397)

千葉県狩猟免許試験

申込方法によって申込期間が異なります

今年度は往復はがきと電子申請による
事前申込で受け付けます。

申込期間／郵送受付：9/19(火)・20(水)

※消印による先着順(定員の2割)

電子申請：9/21(木)9:00～22(金)

※先着順(定員の8割)

試験日時・場所・定員・
申込先・試験概要など



問合せ／安房地域振興事務所 (☎22-8711)

(関連) 受験者向け初心者狩猟講習会

対象／当該試験の申込完了者

場所／県射撃場

申込み・問合せ／安房猟友会事務局

(☎22-0383)

千葉県猟友会 (☎043-222-6033)

令和5年 第3回市議会定例会の
招集予定日は

9月1日(金)



有料広告スペース

有料
広告

危険物取扱者試験

試験日／11/19(日)
 場所／県立館山総合高校
 受験料／甲種：6,600円、乙種：4,600円、
 丙種：3,700円
 願書受付／電子申請：9/11(月)～9/29(金)
 書面郵送：9/14(木)～10/2(月)
 申込み／消防試験研究センター 千葉県支部
 〒260-0843 千葉市中央区末広2-14-1

(関連) 試験のための受験者講習会

日時／10/19(木)
 場所／コミュニティセンター
 受講料／6,500円(テキスト代含む)
 ※乙種第4類問題集は別売り(1,700円)
 講習会受付／9/19(火)～10/6(金)
 ※土日祝日を除く
 願書配布及び受験者講習会受付場所／
 安房郡市消防本部 予防課、鴨川消防署、
 千倉分署、鋸南分署
 問合せ(共通)／安房郡市消防本部 予防課
 (☎22-2234)

令和6・7年度 入札参加資格審査申請 9月15日から受付開始

市が発注する工事などの入札に参加するには、「ちば電子調達システム」を使用して審査を受け、市の「入札参加適格者名簿」に登載される必要があります。

受付期間／9/15(金)～11/15(水) 必着
 名簿業種／①工事 ②測量等 ③物品 ④委託
 ※業種ごとに申請が必要です。

申請方法／「ちば電子調達システム」から電子申請し、出力された申請書に必要な書類を添えて「千葉県電子自治体共同運営協議会」に送付。

問合せ／管財契約課 (☎22-3296)



ニート・ひきこもり・不登校で お悩みの方のための相談会



脱ひきこもりから就職までの道のりや
 ひきこもりの体験談、サポステの紹介を行います。

日時／9/8(金) 14:00～16:00

場所／ハローワーク館山 2階会議室

対象／15～49歳の方とその保護者、ニート・ひきこもり・不登校に関わりや関心のある方

参加費／無料(要予約)

申込み・問合せ／ちば南部地域若者サポートステーション
 (☎0438-23-3711)

有料広告スペース

有料広告スペース

有料広告スペース

(各行事等は都合により変更になる場合があります)

元気な広場

(自由に遊べる屋根付き公園)
ホームページ <http://genkinahiroba.littlestar.jp>

「館山市ファミリーサポートセンター」についてのお問い合わせ・登録は、「元気な広場」まで、気軽に連絡してください。

対象者：乳幼児とその保護者・妊婦
開館時間：9:00～17:00
休館日：土曜日、祝日、年末年始
問合せ/元気な広場 (☎ 23-3114)

	日程	開催時間	場所	対象	内容
子育てに関するイベント・講座・育児相談等	9/3(日)	10:30～11:00	元気な広場	希望者	広場ロビーコンサート～ヴァイオリン～
	9/24(日)	10:30～11:30	元気な広場	希望者	「劇団 あおい SORA」ミニフェスタ～みんなでいっしょに人形劇～
	9/27(水)	10:00～11:00	元気な広場	希望者	身体計測、育児・栄養・歯科相談

9月の出張子育てひろば	1日(金) 10:00～13:00	那古地区公民館
	7日、14日、21日、28日(木) 10:00～15:00 ※同日、船形こども園の園庭で遊ぶことができます。	船形地区公民館
	25日(月) 10:00～13:00	イオンタウン館山 (コミュニティホール前)

※ 8/21(月)出張子育てひろば(イオンタウン館山)は、10:00～13:00に変更になりました。

乳幼児健診・相談【予約制】

場所/コミュニティセンター 予約・問合せ/健康課 (☎ 23-3113)

内容	日程	受付時間	内容	日程	受付時間
4か月児健康診査	9/12(火)	13:30～14:30	1歳6か月児健康診査 (R4.2月生まれ)	9/7(木)	13:00～14:00
乳児相談 (1歳未満の乳児)	9/20(水)	9:30～10:30	3歳児健康診査 (R2.3月生まれ)	9/28(木)	13:00～14:00

※館山市ホームページ内の各種健診・相談ページからWEB予約も可能です。



目指せ「子ども博士」!
たこやま
子ども市民大学

南総文化ホール

7月15日現在の申込み分の中より掲載

問合せ/南総文化ホール (☎ 22-1811)

9月の休館日/4日、19日、25日 ※11日は小ホールのみ休館

ホームページ <https://www.cbs.or.jp/nanso/>

期日	催物名	開演～終演	入場方法	問合せ
大ホール	11日(月) ヴェロニカ・エーバルレ ヴァイオリンリサイタル	14:00～16:00	一般：2,000円 U-30：1,000円 小中高生：500円	南総文化ホール (☎ 22-1811)
	21日(木) 南房総市黒潮シニアクラブ 敬老演芸大会	10:30～15:00	無料	南房総市老人クラブ連合会 (☎ 29-3729)
	23日(土・祝) ランタンナイト in 城山公園 (雨天時のみ)	19:00～20:00	無料 (事前申込)	里見のまちづくり実行委員会 (☎ 22-2000)
小ホール	2日(土) フルート トリオコンサート	13:30～15:00	無料	t.music studio (小倉) (☎ 080-1236-3574)
	17日(日) ユーフォニアムリサイタル	14:00～16:00	一般：2,000円 当日：2,500円 学生：1,000円	田中玲子 (☎ 090-3420-4993)
	24日(日) 28周年 チャリティー歌の祭典	12:00～18:00	無料	歌謡愛好会かたつむり (☎ 090-8700-5192)



★ 木曜日は午後7時まで開館 ※祝日を除く

☺ 金曜日の午前中はキッズタイム ※第4金曜を除く
小さなお子さま連れでも気軽にどうぞ♪

◆「関東大震災から100年」展示開催中

9月1日は「防災の日」です。図書館では、博物館の企画展「関東大震災から100年」とコラボして、館内に写真パネルの展示と、本の特集コーナーを設置しています。

コーナーには、関東大震災時の館山の様子がわかる資料や、防災の本など幅広く集めていて、一部資料を除いて貸出できます。

●本の紹介コーナー

『新発見！千葉 歩きたくなるふるさと20の物語』

千葉まち歩き倶楽部／著 2018年 洋泉社 (C291 /シ)

千葉県は、明治6年(1873年)に誕生し、今年で150周年を迎えました。節目の年を県全体で盛り上げようと、各地でイベントが開催されています。

そこで、今回は「歩きたくなる千葉」をテーマにした本を紹介します。この本では、千葉県の歴史と風土を体感する旅が20篇紹介されています。

館山と南房総で『南総里見八犬伝』のゆかりの地を歩く旅や、400年も続く勝浦の朝市の歴史を感じる旅、捕鯨の歴史や現状をめぐる旅、伊能忠敬や日蓮の足跡をたどる旅など、「歩きたくなる千葉」を見つけられること間違いなしです。写真や地図も多数掲載されていて、読むだけでも旅気分が味わえます。

節目の年をきっかけに、「歩きたくなる千葉」を見つけてみませんか？



9月のおはなし会・
わらべうたの会
幼児向けおはなし会・9/1(金)10:30~
児童向けおはなし会・9/9,23(土)14:00~
わらべうたの会・9/15(金)10:30~

電子図書館を
つかってみよう！
◇スマートフォン講座
9/6(水)
◇電子図書館活用講座
9/21(木)
(詳しくは○ページ)
お家で電子書籍が読める
電子図書館はこちら▼



※天候の悪い日など、急遽、巡回を中止する場合があります。

移動図書館「わかしお号」			日程	時間	巡回場所	日程	時間	巡回場所
9月の巡回場所 問合せ/図書館 (☎ 22 - 0701)			6・20(水)	9:50 ~ 10:05	ヨウコーフォレスト館山	12・26(火)	10:00 ~ 10:40	館野保育園
				10:15 ~ 10:30	風のさんぽ道		10:50 ~ 11:20	元気な広場
				10:35 ~ 11:05	大賀自衛隊官舎		13:30 ~ 13:45	腰越延命院前
				11:15 ~ 11:30	香浅間神社		13:55 ~ 14:25	九重駅前
				13:45 ~ 14:10	西岬地区公民館		12	12:40 ~ 13:20
			6	12:40 ~ 13:20	西岬小学校	26	14:40 ~ 15:50	館野小学校
			20	14:20 ~ 15:40	館山小学校	12	14:40 ~ 15:50	館野小学校
5・19(火)	9:50 ~ 10:10	船形こども園・公民館	6	14:30 ~ 15:50	館山小学校	26	12:40 ~ 13:20	館野小学校
	10:20 ~ 11:00	純真保育園	20	12:40 ~ 13:20	館山小学校	13・27(水)	10:30 ~ 11:00	小林病院(船形)
	11:10 ~ 11:30	温水プール		9:50 ~ 10:10	安房神社鳥居前			
5	12:40 ~ 13:20	那古小学校	7・21(木)	10:25 ~ 10:55	大田区立館山さざなみ学校	13	12:40 ~ 13:10	豊房小学校
19	14:40 ~ 15:50	那古小学校		11:15 ~ 11:30	ふれあいショップ平砂浦	27	14:30 ~ 15:40	豊房小学校
5	13:30 ~ 13:50	稲原集会所前		13:30 ~ 14:00	安房特別支援学校	13	13:10 ~ 13:40	豊房幼稚園
19	14:10 ~ 14:30	稲原集会所前		14:05 ~ 14:30	中里ワークホーム	27	13:30 ~ 14:00	豊房幼稚園
5	14:10 ~ 14:30	崖観音下	7	12:40 ~ 13:20	房南こども園	13	13:50 ~ 14:05	豊房地区公民館
19	13:30 ~ 13:50	崖観音下	21	14:40 ~ 15:10	房南こども園	27	14:05 ~ 14:20	豊房地区公民館
5	14:40 ~ 15:50	船形小学校	7	14:40 ~ 15:40	房南学園	13	14:30 ~ 15:40	神余小学校
19	12:40 ~ 13:20	船形小学校	21	12:40 ~ 13:20	房南学園	27	12:40 ~ 13:10	神余小学校
						14・28(木)	10:30 ~ 11:00	ユネスコ保育園
							14:30 ~ 15:30	イオンタウン館山

館山ファミリースポーツクラブ “わかしお” 定期スポーツ教室 9月活動予定

種 目	対 象	活 動 日 時		会 場
合気道	高校生以上	5日、12日、19日、26日	火曜日	19:00~20:30 館山中学校柔道場
	小学生以上	7日、14日、21日、28日	木曜日	
ウォーキング	小学生以上	1日、15日	金曜日	19:00~20:00 南総文化ホール前
卓球	小学生以上	13日	水曜日	19:30~21:00 市民体育館
バドミントン	小学4年生以上	6日、20日	水曜日	19:30~21:00 市民体育館
グラウンドゴルフ	小学生以上	6日、13日、20日、27日	水曜日	12:30~15:30 中央公園
水泳（高校生は除く）	18歳以上	1日、8日、15日、22日、29日	金曜日	15:00~16:00 温水プール
社交ダンス	小学生以上	4日、11日、25日	月曜日	13:00~15:00 若潮ホール
		6日、13日、20日、27日	水曜日	
健康体操	小学生以上	7日、14日、21日、28日	木曜日	13:30~15:00 若潮ホール
リズム&ストレッチ	小学生以上	12日、26日	火曜日	19:30~20:45 若潮ホール
マリンスポーツ	小学5年生以上	6日、13日、20日、27日	水曜日	17:00~19:30 館山総合高校ヨットハーバー
ブラジリアン柔術	小学5年生以上	6日、13日、20日、27日	水曜日	20:00~21:00 館山中学校柔道場

お知らせ

- *館山ファミリースポーツクラブ “わかしお” では随時、会員募集中です。
入会等 問合せ/事務局 (☎ 080 - 5085 - 2241)
- *天候状況などにより、予定が変更となる場合があります。
- *マリンスポーツ教室は、指導者の鈴木まで申し込みください。
(☎ 080 - 6800 - 1395/ 平日 12:00 ~ 13:00)



有料広告スペース

有料広告スペース

有料広告スペース

有料
広告

相談案内

相談は“すべて無料”です。
秘密は厳守されますので
お気軽にご相談ください。

児童・生徒

- ◎児童預かりについての相談、登録
日時/日～金曜日 9:00～17:00
場所・問合せ/ファミリー・サポート・センター
(元気な広場内 ☎23-3114)
- ◎虐待・家族関係・養育問題などの相談
日時/月～金曜日 8:30～17:00
場所・問合せ/家庭児童相談室
(☎22-3133)
- ◎いじめ相談(小・中学生)
日時/月～金曜日 10:00～18:00
場所・問合せ/いじめ相談室
(☎0120-105-783)
- ◎不登校児相談、支援(小・中学生)
日時/月～金曜日 9:00～14:00
場所・問合せ/教育支援センター
(☎22-1732)

障害者虐待

- 虐待を受けた方や、障害のある方への
虐待に気付いた方の相談
問合せ/社会福祉課(☎22-3492)
月～金曜日 8:30～17:15
夜間及び休日(☎22-3111)(代表)

障害者

- 障害があることで、差別や不利益な扱い
を受けた場合などの相談
日時/月～金曜日 9:00～17:00
場所・問合せ/安房保健所
(☎23-6900、FAX23-6694)

人権・登記手続案内

- ◎人権相談
日時/水・木曜日 10:00～16:00
※月・火・金も法務局職員が相談を受けます。
- ◎電話による登記手続案内(予約制)
不動産に関する登記手続案内
日時/火・木曜日 9:00～16:00
【共通】
場所・問合せ/千葉地方法務局館山支局
(☎22-0620)

交通事故

- 電話でも相談できます
日時/月～金曜日 9:00～16:30
場所・問合せ/交通事故相談所安房支所
(安房合同庁舎内 ☎22-7132)

家庭教育

- 生活習慣、子育てに関する相談など
日時/月～金曜日 9:00～16:00
※要事前申込(匿名可能)
場所・問合せ/中央公民館(☎23-3111)

心配ごと

- ◎一般相談員による相談
日時/火曜日(祝日の場合は翌日)
10:00～12:00、13:00～15:00
- ◎専門相談員による相談(予約制)
日時/第1・第3火曜日 13:00～15:00
対象/一般相談員の相談を受けた人
場所/市役所4号館
問合せ/社会福祉協議会(☎24-0294)

精神保健(予約制)

- 眠れない、イライラ、気分が沈む、対人関係
の悩み、認知症の心配など
日時/9月5日(火) 13:30～15:00
20日(水) 15:30～17:00
26日(火) 14:30～16:00
場所・申込み/安房保健所(☎22-4511)

ひきこもり

- ひきこもりに関する相談
問合せ/千葉県ひきこもり地域支援センター
月～金曜日 9:30～16:30
(第1金曜日は13:00～16:30)
(☎043-209-2223)
NPO法人あわの風(南房総ひきこもり家族会)
毎日 10:00～17:00
(☎080-7793-3948)

住宅・建築相談(予約制)

- 住宅・建築に関すること、木造住宅の簡易
耐震診断、耐震補強、リフォーム工事など
日時/9月15日(金) 13:30～15:30
場所/市役所4号館第2会議室
【要予約】開催日の2日前まで
(予約がない場合は開催しません)
申込み・問合せ/建築施設課(☎22-3751)

消費生活

- 商品やサービスの契約に伴う苦情、相談
日時/木曜日(祝日を除く)9:00～16:00
場所・問合せ/市民協働課(☎25-5775)
千葉県消費者センター(☎047-434-0999)
月～土曜日 9:00～16:30 土曜日は16:00まで
(祝日を除く)

年金(予約制)

- ◎厚生年金(老齢・遺族)の請求
日時/10月26日(木) 10:00～14:30
場所・定員/市役所・25人(先着順)
予約受付/9月26日(火)～10月6日(金)
8:30～17:00
予約方法/電話で、請求者・配偶者の氏名・
旧姓・生年月日・住所・基礎年金番号・
請求の内容・電話番号を予約先まで。
予約/市民課(☎22-3418)
- ◎上記以外の相談・問合せ
木更津年金事務所(☎0438-23-7616)

高齢者・介護

- 高齢者の生活相談や権利擁護、
介護とその予防についての悩みなど
日時/月～土曜日 9:00～17:00
※土曜日は12:00まで
場所・問合せ/地域包括支援センター
ことぶき(☎27-3827)
(担当地区:那古・船形)
たてやま(☎25-7191)
(担当地区:北条)
なのはな(☎22-1350)
(担当地区:館山・西岬・神戸・富崎)
いちご(☎28-4115)
(担当地区:豊房・館野・九重)

成年後見制度(予約制)

- 認知症や障害のためお金の管理ができない、
頻繁に悪質商法の被害を受けているなど
日時/第4火曜日 13:30～16:20
※1組50分以内・1日3組まで
場所/市役所4号館2階会議室
問合せ/安房地域権利擁護推進センター
(☎04-7093-5000)

行政相談

- 国など、行政への苦情や意見、要望
日時/9月21日(木) 13:30～16:00
場所/市民相談室
問合せ/市民相談室(☎22-3199)

市民生活

- 日常生活の困りごと、相談先案内
日時/月・水曜日(祝日を除く)
9:00～12:00、13:00～16:00
場所・問合せ/市民相談室(☎22-3199)

【人口・世帯数】8月1日現在
(前月比)

総人口 44,374人(-4)
男 21,478人(-2)
女 22,896人(-2)
世帯数 23,372世帯(9)



館山市は持続可能な開発目標
(SDGs)を支援しています。



見やすいユニバーサルデザイン
フォントを採用しています。

休日の救急医療機関 [9月]

とき	医療機関
3日(日)	平野眼科 ☎ 27-3636
10日(日)	館山病院 ☎ 22-1122
17日(日) 18日(月・祝) 23日(土・祝)	安房地域医療センター ☎ 25-5111
24日(日)	館山病院 ☎ 22-1122

※安房地域医療センター（☎25-5111）では、毎日24時間体制で、救急患者を受け入れています。

希望に沿った情報や、安全・安心メールが届く！

館山市公式 LINE 友だち募集中





安全・安心メール
防災情報等を確実に受け取る
「t-tateyama@sg-p.jp」に空メール

防 災 情 報

安全・安心テレフォン
直近の防災行政無線の内容が聞ける
☎ 22 - 3001





シリーズ

関東大震災と館山

③津波の被害と伝承

関東大震災についての記録は各地に残されていますが、今回は旧富崎小学校に残されていた「震災記録」をご紹介します。旧富崎小学校の「震災記録」は被災した小学校についてだけで

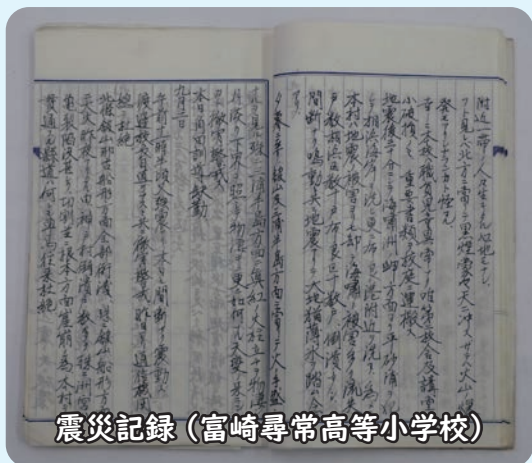

震災記録（富崎尋常高等小学校）

なく、地域の被災状況も書き残しています。

「震災記録」によると、大地震の三十分後に洲崎方面から平砂浦へ海嘯（津波）が押し寄せ、そのまま相浜の海岸や布良港付近を襲いました。そのため、富崎村は建物の倒壊よりも海嘯の被害が多く、相浜区では数十戸が流出し、布良区では数十戸が流出したと書かれています。『安房震災誌』によると、富崎村は70戸が流出し、西岬村は1戸が流出したと報告されています。

来襲した津波は、洲崎に6m、相浜に9mと非常に大きな高さでしたが、人々は急いで高台に避難したため、津波にさらわれた人はいなかったようです。地震後に海水が引くと津波が来ることは、大正時代もよく知られていました。富崎地区相浜

の蓮寿院には、元禄16年（1703）に発生した地震による津波（元禄津波）の犠牲者86人を供養する供養塔が残されています。また、北条地区六軒町のサイカチの木は、元禄津波から避難した人が登って難を逃れたという話が伝わっています。

大きな地震や津波はその被害とともに語り継がれてきました。過去の災害教訓の伝承は、新たな災害による被害を減らすことにつながっているのです。

お茶の間博物館 シリーズ
「関東大震災と館山」は、
広報令和5年5月号から
隔月で連載中

今から100年前の大正12年(1923)9月1日午前11時58分に、相模湾北部を震源とするマグニチュード7.9と推定される大地震が発生しました。館山市は、震度7と推定され、相浜地区では9mの津波が到達しました。この地震により、全壊5,935戸、半壊878戸、焼失417戸、流出71戸、死者727名という大きな被害をもたらしました。『安房震災誌』による



過去の経験を 未来に生かすために

過去の災害に目を向け、教訓とすることで新たな災害の被害を減らすことを目的として、関東大震災から100年という節目の年を迎える今年、震災に関連した催し物を実施します。

その1つとして、今月号の特集では、地震が発生したとき・津波が発生しそうなときにどんな行動をとる必要があるのか、館山市危機管理課の清野課長が説明します。日頃から意識しておくべきことを再確認し、身近な人の命を守る行動につなげましょう。

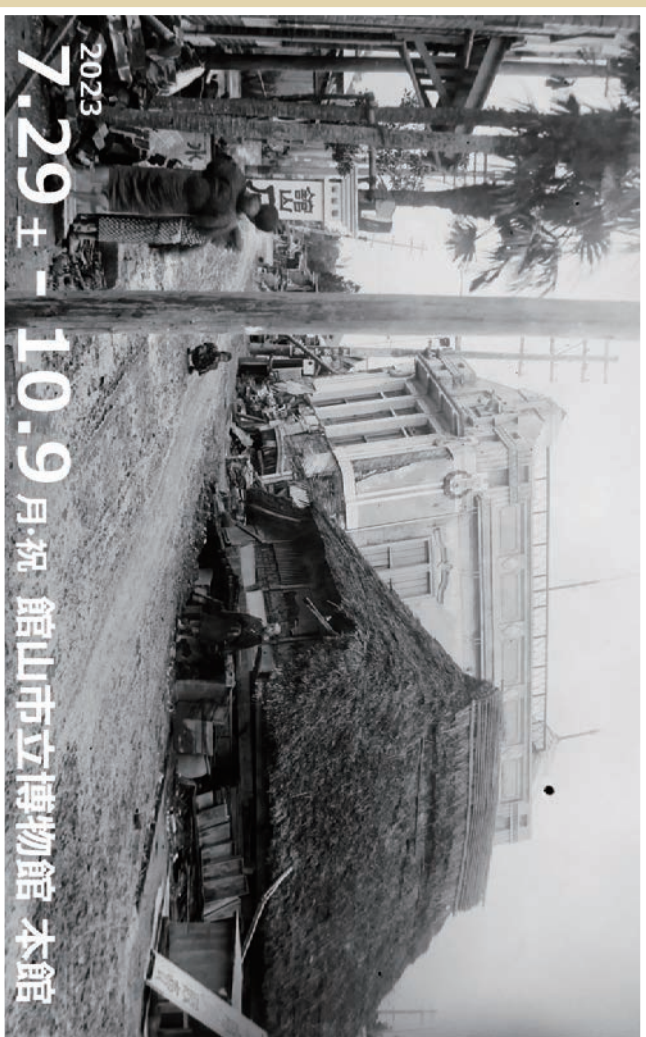

関東大震災と館山

千葉県立館山市歴史民俗資料館 館山歴史民俗資料館 館山歴史民俗資料館

▶博物館・本館で企画展を実施中

その他の関連イベントは5ページ参照。

博物館の休館日

- ▼本館・館山城 (9月4日、11日、19日、25日)
- ▼渚の博物館 (9月25日)



安房北条駅(現・館山駅)前
の状況



震災前・大正時代

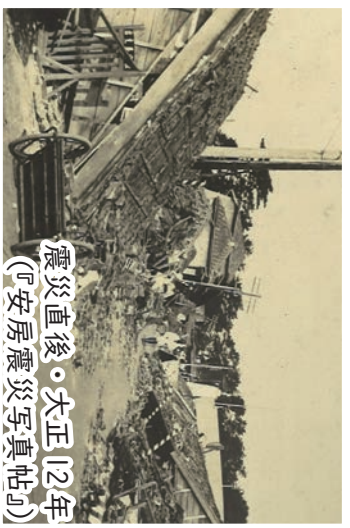

震災直後・大正12年
(『安房震災写真真帖』)



現在・令和5年撮影



再生紙

