

だん🐛暖🌻たてやま

2023

7月号



館山を選んだ理由と期待する未来  
対談 川邊健太郎氏×森正一市長



経営者・猟師・漁師

川邊健太郎氏×森正一市長

対  
談

# 多様なライフス

今回、Zホールディングス・代表取締役会長の川邊健太郎氏（市内在住）に、「館山のポテンシャルや経営者目線から見た行政運営」についてお話を伺いました。（聞き手：館山市行財政改革委員会委員長、構想日本 総括ディレクター・伊藤伸氏）

—— 移住先に館山を選んだきっかけを教えてください。

**川邊** 釣りや海で遊ぶのが好きで、学生時代から南房総地域にはよく訪れていて、親しみがありました。

2012年にヤフー株式会社の副社長に就任した時期から、仕事も頑張り、オフの時はゆったりとした生活を送りたいと考え始め、内房の海を自分の足で歩いて見て回った中で、今の家から見える海がとても綺麗で、別荘を購入しました。私にとって、海や人が魅力的で、それがたまたま館山市だったんです。

最初は別荘として使用していましたが、2013年に引越し、住居として生活しています。ありがたいことに、今はQOL（クオリティオブライフ：生命や生活の質の意）が非常に高い日々を過ごしています。  
**市長** 世界的な大企業の経営者と猟師、漁師の3足のわらじを実現している川邊さんには尊敬しかありません。館山で、多様なライフスタイルが送れることをもっと広めていきたいですね。

—— 社員のリモートワークやテレワークなどの取組を一步二歩先に舵を切った理由は何でしょうか。

**川邊** 第一に「自分が最もパフォーマンスが上がる働き方」を考えたとき、大好きな海の近くでいつでもリフレッシュできる環境に身を置きたかった。社員一人ひとりが最もパフォーマンスが上がる場所で働

## 川邊 健太郎

Kentaro Kawabe

Yahoo!JAPAN や LINE、PayPayなどをグループ会社にもつZホールディングスの代表取締役会長



私にとって  
最もパフォーマンスが  
上がる場所

# タイルの受け皿に

くことで、生産性も上がるということで、「どこでもオフィス」という仕組みをまずは月1回導入しました。私自身も、館山に住み始めた当時は75分から90分ほどで職場に着くので、通っていました。

市長 館山は古くから別荘地であったり、コロナ禍前は二拠点居住などを行う移住者も増えていました。また、企業誘致など、市内の雇用創出を図っていましたが、まさか館山に居ながらにして都内や遠隔地で働ける時代が来るとは予想できませんでした。



左から、川邊氏、森市長、伊藤氏

川邊 その仕組みを徐々に回数を増やしている中で、東京都から2020東京五輪の大会期間中に社員の通勤を減らしてほしいと要請されたことをきっかけに、本格的にリモートワークに切り替えてみようかと議論になりましたが、当時は対面を無くすのはやはり無理だろうと感じていました。期せずして2020年2月からコロナ禍が訪れ、リモートワークの改革が10年は早まったでしょう。対面の打合せはこれからも必要ですが、定期報告会のようなミーティングなどはリモートでやっていくつもりです。

市長 ファミリーオ館山など、市内にテレワークに適した施設が増えてきています。自然が近くて気持ちよく働ける環境を整えることで、選んでもらえる、若者が戻りたいと思える街にしていきたいです。

川邊 朝や夕方に大好きな釣りをしたり、“間の時間”に働くと、人生全体の充実度が全然違うと実感しています。館山でこうした先進的な取組が活発になってほしいですね。



森 正一

Shoichi Mori  
館山市長



——— **館山の財政事情は、他自治体に比べて行革努力をしているものの、極めて厳しい状況にあります。経営者の視点で何をしなければならぬと思いますか。**

**川邊** 経営の基本は「入りを増やして出を減らす」ですが、優先度をはっきりさせないと闇雲にお金が使われてしまいます。住民の意見を聞きつつ、「ここはやる」「ここはやらない」といった優先順位を付けることが非常に重要です。戦略的に10年後、20年後の未来を見据えて計画することが経営そのもので、市長の手腕に期待しています。

**市長** 市長に就任して令和5年度予算を組もうとした際、歳入の見込みに対して予算要求額がはるかに多かったことに非常に驚きました。これまで市議として市の予算をチェックしてきた視線と、市民の皆様からの声、職員の意見を参考に総合的に判断していきます。

——— 「改革イコール削減」という印象を持たれがちですが、削減するだけでなく前向きな将来像を出していく必要があるということですね。

——— **川邊さんが館山に期待することや課題を教えてください。**

**川邊** 絶対的に“地の利”を活かすべきです。車で東京から90分であって、全然違う雰囲気が味わえる街なのに、ドライブで来た先に何も無いのではお客さんは来ません。

これから社会が激変する要因として「リモートワーク」「副業」「都市化と過疎化」の3つが挙げられます。特に「リモートワーク」と「副業」については、日本の常識が20年前倒しになったようなコロナ禍以降の新しい価値観です。急速な変化のため、多くの方がその変化に気づいておらず、行政はなおさら気づいていないのではないのでしょうか。「都市化と過疎化」は従来からの問題でしたが、今後も間違いなく進みます。都心がもの凄く都市化の中で人口の飽和が起きます。その時、館山が「都心から少し離れているけれど、リモートワークや副業といった視点から見たらとても過ごしやすい環境」に整備されていたら自然と人が増えるのではないのでしょうか。

新しい価値観について敏感に察知している企業は、事業をしやすい環境づくりを行政に期待しています。行政だけでまちづくりに取り組むのではなく、価値観がガラッと変わった今だからこそ、それを先取りしたところが次に発展していけると思います。

**市長** 2019年の台風被害からコロナ禍と、市民の皆様には本当に我慢していただきました。ピンチをチャンスに変えるために、この数年は非常に大事だと感じています。民間の方々と協力してお互いに発展できるよう邁進していきます。

価値観の変化を察知した場所が選ばれる

**川邊氏も参加予定！**  
**市民と一緒に考える館山市のこれから**  
**事業仕分け 開催**

事業仕分けは「公開の場で、外部の視点を活用して、個々の事業を精査する作業」のことです。

日にち／9/23（土・祝）・  
 24（日）2日間

問合せ／行革財政課（☎ 22 - 3235）



# 「熱中症」に気をつけよう

## 熱中症とは？

暑さや湿度などにより、徐々に体内の水分や塩分バランスが崩れ、体温調節が上手くできずに、体内に熱がこもった状態を言います。特に、子どもや高齢者は注意しましょう。

## 主な症状

めまい、立ちくらみ、手足のしびれ、頭痛、吐き気、倦怠感など。重症になると、意識消失やけいれんなどを引き起こし、場合によっては命にかかわります。



## 熱中症警戒アラート

熱中症の危険性が極めて高くなると予測された際に、環境省と気象庁が注意喚起をします。発令された場合には、防災行政無線や「安全・安心メール」でお知らせします。

環境省の特設サイトでは、熱中症予防に関する情報などが紹介されています。

問合せ／ 熱中症 健康課 (☎ 23 - 3113)  
 連携協定 企画課 (☎ 22 - 3163)



## 予防方法

- ① 部屋を涼しく  
扇風機やエアコンを上手に活用する。
- ② 外出時も涼しい格好で  
帽子や日傘を使用し、通気性の良い衣服を選ぶ。
- ③ こまめな水分補給  
タイミングは“のどが渇く前”！  
水分だけでなく、適度な塩分補給も！
- ④ 屋外ではマスクをはずす  
高温・多湿な環境でのマスク着用は  
熱中症のリスクが高まる。



長寿健康都市 館山市 Tateyama City × Oisuka 大塚製薬

館山市声かけ運動実施中  
暑い日は水分補給の声掛けを!!

## こまめな水分・電解質補給で熱中症対策!

塩分 0.1~0.2%	糖質 4~8%
----------------	------------

おすすめの水補給

熱中症かな?と思ったら…  
 熱中症を疑う症状がでたら身体の冷却・水分+電解質補給。  
 症状によっては救急車を…症状を軽く見てはダメ!

汗をかいたときに飲むものは水だけでいいのでしょうか?  
 汗には水だけでなく、塩分(ナトリウム)などの電解質(イオン)も含まれています。  
 水分補給にはイオン飲料がおすすめ。

館山市と大塚製薬は、連携協定を締結し、  
**熱中症対策に取り組んでいます。**

# 暑い夏がやってくる！！

7/15  
(土)

8/20  
(日)

海水浴場監視員  
を募集！

北条・新井・沖ノ島・波左間

## 海水浴場を開設

応募方法／

Eメールで、件名を  
「監視員希望」とし、氏名・  
年齢・連絡先を送信。

後日、担当から連絡します。

申込み・問合せ／Plan I (株)  
info@planicorporation.com

開設期間中は監視員を配置しますが、安全には十分注意して遊泳してください。

※開設期間中は必ず監視員の指示に従ってください。

問合せ／観光みなと課 (☎ 22 - 3346)



ルールとマナーを守って  
誰もが安心して楽しめる海水浴場に

問合せ／観光みなと課  
(☎ 22 - 3346)

「安心・安全な館山の海水浴場の確保に関する条例」に基づき、今年も「海水浴場監視監」による巡視・指導を行います。

利用者の安全を確保するため、引き続き千葉海上保安部館山分室・館山警察署・県などの関係機関と合同パトロールを実施します。

条例適用範囲・期間／  
市内の海水浴場・その開設期間

「館山 海・浜のルールブック」  
や条例など



## 海の安全運動

～千葉海上保安部からのお願い～

海の「もしも」は「☎ 118」

ここ数年、市内で飲酒を伴う遊泳中の死亡事故が発生しています。飲酒をしての遊泳は危険です。

また、海に入る際にはライフジャケットの着用を推奨します。

海の安全情報

灯台で観測したりリアルタイムな気象情報や竜巻・突風に関する緊急情報等を掲載。



7/15(土)～8/31(木)

夏の事故ゼロキャンペーン

- 気象情報の確認
- 体調の確認
- ライフジャケットの着用
- 携帯電話の防水措置
- 「118番」の有効活用



## 今年の里見のまちづくり事業

- ①ランタンナイト in 城山公園
- ②里見バスツアー
- ③里見タクシーツアー
- ④里見×ONSEN・ガストロノミー ツーリズム
- ⑤城山公園里見コスプレイベント acosta! 開催
- ⑥城山公園 竹灯籠づくり体験 & ライトアップ

⑥  
「里見」と「館山らしさ」をPRできるイベントを開催します。

※各イベントの詳細は、随時「里見のまちづくり」公式ホームページでお知らせします。

問合せ／里見のまちづくり実行委員会事務局 (☎ 22 - 2000)



みんなで作る！  
「里見のまちづくり」  
竹灯籠づくり体験参加者募集

城山公園内に飾る竹灯籠・小型竹灯籠の制作にチャレンジしませんか？

日時／7/23(日)

① 10:00 ~ ② 14:00 ~

場所／城山公園 旧クジャク園

(雨天時：城山公園管理事務所 1F 倉庫内)

講師／松坂義之氏、山田聡氏

募集人数／各 10 名 (小学 3 年生以上)

※小学生は保護者同伴

参加費／1,500 円 (保険料込)

申込期間／6/20(火) ~

※定員になり次第、募集を終了します。  
(事前申込)

※小型竹灯籠は持ち帰り可能

申込み・問合せ／城山公園管理事務所  
(☎ 22 - 8854)

## 環境保全協力金で 沖ノ島の自然を未来に引き継ぐ

問合せ／観光みなど課  
(☎ 22 - 3346)

協力金額／1,000 円程度

場所・実施期間／

高ノ島付近・7/15(土) ~ 8/27(日)

砂州付近・7/15(土) ~ 9/3(日)

### ～ 協力金の主な使いみち ～

- 貴重な資源を守るためのルールやマナーの啓発
- 道路の補修、交通誘導員の配置
- 仮設トイレ・ごみ箱の設置
- 森の再生など自然環境の保全



沖ノ島



高ノ島

## 夏の沖ノ島で活動する サポートスタッフ募集

環境保全協力金のお願いや海辺の自然体験活動などを行います。

問合せ／NPO 法人たてやま・

海辺の鑑定団

(☎ 24 - 7088)  
info@umikan.jp

今年は、ポリューム満点の  
2日間開催!!

7/23  
(日)

④ 国立館山海上技術学校棧橋

1 練習船「望洋丸」乗船体験

時間／10:30、11:00、13:00、14:00

(1回30分程度)

定員／各回35名程度

⑤ 「ふさかぜ」基地棧橋 

2 巡視艇「ふさかぜ」乗船体験

時間／10:00、10:50、11:40、13:30

(1回30分程度)

定員／各回20名程度

⑥ 耐震岸壁 

3 巡視艇「たかたき」船内見学会

時間／10:00～12:00、13:00～15:00

4 海上自衛隊「水中処分母船」船内見学会

時間／10:00～15:00

5 清掃兼油回収船「べいくりん」船内見学会

時間／10:30～12:00、13:00～15:00

(1回30分程度)

※1～5とも、随時受付



問合せ／観光みなと課 (☎ 22 - 3606)

※自衛隊側エリアに駐車場はありません。  
シャトルバスを利用してください。



受付

各種乗船体験は、  
各アトラクションの受付場所で、  
すべて当日受付です。(9:00～)

※一人あたり日額200円の保険料が必要

各受付場所で、乗船希望時刻、希望者の住所・電話番号・氏名・年齢・性別を記入してください。

※サンダル等での乗船不可、ぬれてもよい服装で参加してください。

※23日のアトラクションは、「火工品(火薬など)や刃物等の危険物の持ち込み禁止」  
のため、乗船前に手荷物検査を実施する予定です。

7/23  
(日)

開催

海上自衛隊 館山航空基地  
ヘリコプターフェスティバル  
in TATEYAMA 2023



自衛隊のヘリコプターを中心とした地上展示や、その他イベントを多数開催!

時間／10:00～15:00(開門9:30、閉門15:30)

※基地内に車両(四輪、自動二輪)の乗入れはできません。

公共交通機関やシャトルバスを利用してください。

※イオンタウン館山から基地内への直通シャトルバスを運行します。

問合せ／館山航空基地 広報室

(☎ 22 - 3191 内線・208)





**P** ... 駐車場

- A “渚の駅”たてやま 駐車場【約 90 台】
- B 館山造船協 臨時駐車場（予定）【約 100 台】
- C イオンタウン館山 臨時駐車場【約 200 台】

館山湾を活用した海辺のまちづくりを推進するため、多くの人々が海や船に触れ合い、海の魅力を満喫できるイベント『たてやま海まちフェスタ』を開催します。



**7/22**  
(土)

シャトルバス  
運行経路

- ..... 7/22(土)
- 7/23(日)



各日開催エリアとイオンタウン館山・館山駅（西口）をむすぶシャトルバスも運行予定！

※“渚の駅”たてやま～耐震岸壁のシャトルバスの運行はありません。

時間／ 9:00 ～ 16:00



- ※発熱や体調不良の場合、来場はご遠慮ください。
- ※天候状況等により、アトラクションごとに中止する場合があります。
- ※内容は変更となる場合があります。

① 新井海岸

1 手作りシーカヤック乗船体験 時間／ 10:00 ～ 15:00  
※ 1 回 10 分程度で随時受付

② “渚の駅”たてやま -本部-

- 2 自衛隊活動紹介 時間／ 10:00 ～ 15:00
- 3 海の安全を守る 海上保安部業務紹介 時間／ 10:00 ～ 15:00
- 4 安房都市消防本部活動紹介 時間／ 10:00 ～ 15:00
- 5 千葉県警察本部活動紹介 時間／ 10:00 ～ 15:00
- 6 国立館山海上技術学校 学校紹介 時間／ 10:00 ～ 15:00
- 7 ダッペエと一緒に遊ぼう！ 時間／ 10:30 ～ 13:00  
※各 30 名程度
- 8 トヨタソーシャルフェス 時間／ 9:30 ～ 12:00  
※各回 50 名程度（事前申込） 13:00 ～ 15:30
- 9 春季の高速ジェット船紹介 時間／ 10:00 ～ 15:00
- 10 渚のフラ&タヒチアンダンス 時間／ 11:00 ～ 11:40
- 11 安房高ギター部演奏会
- 12 千葉県水産総合研究センター活動紹介 時間／ 10:00 ～ 15:00
- 13 海辺の鑑定団コーナー 時間／ 10:00 ～ 15:00
- 14 ジャック・マイヨール展 時間／ 10:00 ～ 15:00

③ 水産実習岸壁

15 水上オートバイ乗船体験 時間／ 10:00 ～ 12:00  
13:00 ～ 15:00

インストラクターの操船による安心安全な乗船体験  
※ 10 歳以上を対象、1 回 10 分程度で随時受付  
※ぬれてもよい服装、マリンシューズ持参

16 アクセスティンギーヨット&カヤック  
&スタンドアッспドルボード乗船体験

時間／ 10:00 ～ 15:00

初心者でも安全に操船できる小型ヨットなどの乗船体験  
※ 1 回 20 分程度で随時受付 ※ぬれてもよい服装  
※体験者を対象に「ベストセーリング賞」を授与



道の駅

# グリーンファーム館山

来年2月オープン！～館山の新たな顔に～

来年2月の開業を目指し、稲地区で整備を進めている食のまちづくり拠点施設「道の駅グリーンファーム館山」。市民の皆様からも広く愛され、親しまれる施設となるよう、事業の進捗状況等を随時紹介していきます。

## 設計コンセプト



▲完成予想図（北西から）

物販・飲食・体験等のほか、道の駅機能を有する「食のまちづくり拠点施設」。

農産物の6次産業化やブランド化、地産地消を通じて、食によるまちづくりを推進する。

農園を併設し、消費者が地域の自然に触れながら、生産・加工・消費を連続的に体験することで、背景にある地域の風土や生産者、加工者の顔やふるまいを実感できる施設とし、その日・その場所・その瞬間でしか体験できない価値を創出する、体験交流型の道の駅を目指す。

中村拓志& NAP 建築設計事務所

## 工事進捗報告（5月31日時点）



▲外部（北西から）  
屋根・外壁が仕上り、外観が実現



◀物販施設内部  
複雑な木構造が組み上がり、高窓から差し込む光はまるで森の木漏れ日のよう

問合せ/  
食のまちづくり推進課  
(☎ 29 - 5385)

自慢の農作物を出荷・販売しませんか？

**直売所への農産物出荷者募集中！** —

「道の駅グリーンファーム館山」への農産物の出荷希望者を引き続き募集しています。詳細は、下記問合せ先に連絡してください。

問合せ／丸高ライフエナジー株式会社 道の駅事業部 北下・富川 (☎ 22 - 2187)  
michinoeki@marutaka-gr.com

## 館山ブランド認定品を公募中！

市内で生産された農水産物、または市内で生産された原料を使った加工食品で、品質や館山らしさなどに優れた商品を、館山ブランド認定品として認定しています。

申請締切／12/15(金)まで  
問合せ／食のまちづくり推進課  
(☎ 29 - 5385)



# 災害から 命を守ろう！

## 避難広報

### ～土砂災害・ 水害への備え～

問合せ／危機管理課  
(☎ 22 - 3442)

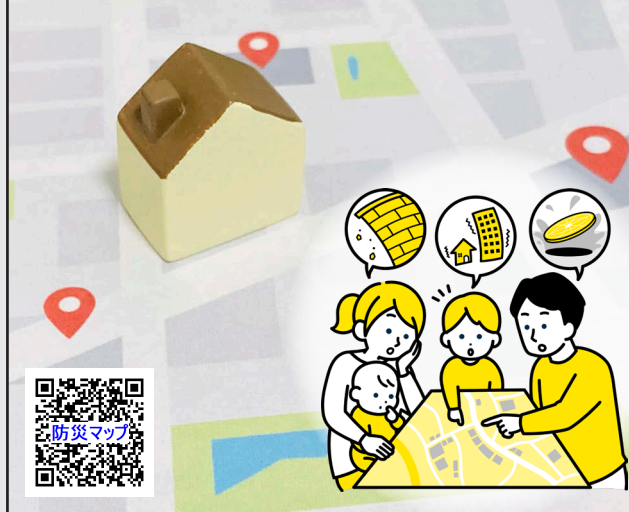

大雨による災害が発生しやすい時期です。  
災害に備えましょう。

#### 01. 事前の備えが大切

- ① **自宅や職場周辺の状況を確認**  
普段から、自宅や職場が「土砂災害警戒区域」や洪水の「浸水想定区域」かどうか確認しておきましょう。
- ② **避難所、避難場所の位置を確認**  
自宅や職場が「土砂災害警戒区域」や「浸水想定区域」である場合には、状況により避難する必要があります。
- ③ **自宅等からの避難経路を確認**  
事前に防災マップを片手に避難所や避難場所へ行く経路を確認する「防災さんぽ」をしましょう。

#### 02. 気象情報が発表されたら？

自治体から発令される避難情報等に注意しましょう。

避難情報等 (警戒レベル)				河川水位や雨の情報 (警戒レベル相当情報)		
警戒レベル	状況	住民がとるべき行動	避難情報等	防災気象情報 (警戒レベル相当情報)		
5	災害発生 又は切迫	命の危険 直ちに安全確保！	緊急安全確保	5相当	氾濫発生情報	大雨特別警報 (土砂災害)
~~~~~ <警戒レベル4までに必ず避難！> ~~~~~						
4	災害の おそれ高い	危険な場所から 全員避難	避難指示	4相当	氾濫危険情報	土砂災害警戒情報
3	災害の おそれあり	危険な場所から 高齢者等は避難	高齢者等避難	3相当	氾濫警戒情報 洪水警報	大雨警報
2	気象状況悪化	自らの避難行動 を確認	大雨・洪水注意報	2相当	氾濫注意情報	———
1	今後気象状況悪化 のおそれ	災害への心構え を高める	早期注意情報	1相当	———	———

市区町村長は、河川や雨の情報（警戒レベル相当情報）のほか、地域の土地利用や災害実績なども踏まえ総合的に避難情報等（警戒レベル）の発令判断をすることから、警戒レベルと警戒レベル相当情報が出るタイミングや対象地域は必ずしも一致しません。

有料広告スペース

有料広告スペース

有料  
広告

安全な水道水を安心して飲むために

## 貯水槽水道の適切な管理を

問合せ／三芳水道企業団 (☎ 22 - 3782)



マンションや大型店舗などで貯水槽水道を使用する場合には、**受水槽以降の設備**に加え、**水質の管理**も**建物の所有者または管理者が行う**必要があります。

- **水槽の清掃** 1年に1回以上、定期的に清掃を行う
- **施設の点検** マンホールのふたの施錠、亀裂の有無、防虫網の設置などを定期的に点検
- **水質チェック** 水の色や味、においなどに注意して、異常があれば水質検査を行う
- **定期検査** 管理状況について毎年検査を行う

受水槽の有効容量が10 m<sup>3</sup>を超える場合は、法律で1年以内ごとの清掃・検査が義務付けられています。

それ以下の小規模貯水槽も、十分な衛生管理をお願いします。

### 貯水槽水道

○水道事業者からの水を受水槽に貯め、“飲み水として”供給される施設の総称。

※工業用水や地下水(井戸水)を汲み上げて受水槽に貯めている場合は該当しません。

## 農地の転用・取得・貸借

は必ず申請を！！

7月から9月まで

### 農地違反転用防止 対策強化月間



農地の用途を変更する転用や農地の取得・貸し借りをを行う場合は、必ず農業委員会への申請・許可が必要になります。

無断での転用は、法律で禁止されています。

申請から許可の  
スケジュール

取得・貸借  
約1か月後

転用  
翌月末ごろ



申請締切／毎月20日 ※土日祝日の場合はその前日  
問合せ／農業委員会事務局 (☎ 22 - 3539)

～無くそう思い込み、守ろう個性  
みんなでつくる、みんなの未来～

毎年6/23～29は男女共同参画週間

性別にかかわらず、すべての人がお互いに人権を尊重しつつ、喜びも責任も分かち合い、個性と能力を發揮することができる「男女共同参画社会」の実現を目指しましょう。

— 今月の市税納期限 —  
【7/31(月)】

○ 固定資産税・都市計画税  
第2期

有料  
広告

有料広告スペース

有料広告スペース

# 夏の交通安全運動

夏は日照時間が長く、子どもに限らず多くの人々の行動が活発になるため、より一層の注意が必要になります。

運転中に熱中症になるリスクもあります。暑さによる寝不足や集中力の低下、体調がすぐれないと感じた場合には、すぐに車を停めて休憩しましょう。



～ペダルこぐ・ぼくのあいぼう・ヘルメット～

重点 目標	1. 自転車のヘルメット着用と交通ルールの遵守	2. 飲酒運転や危険運転の根絶
	3. 子どもと高齢者の安全確保	4. 全座席のシートベルトとチャイルドシートの正しい着用の徹底

問合せ／市民協働課 (☎ 22 - 3142)

令和5年6月号で掲載した内容について、表記に誤りがありましたので、以下のとおり訂正します。

P8 納期内の納付を！「市・県民税」(納税通知書の発送日)

- ▶ (正) 6月12日(月)

P14 職員募集 三芳水道企業団(受付期間)

- ▶ (正) 5/12(金) ~ 6/9(金)

P16 弓道体験教室(申込み・問合せ先)

- ▶ (正) ☎ 294-0055 那古 1218-1 館山市弓道会 岡田 (☎ 27-5829)

P21 館山ファミリースポーツクラブ “わかしお” 定期スポーツ教室 6月活動予定(活動日)

- ▶ (正) 1日、8日、15日、22日

## 令和5年度 教科書展示会

日時／ 6/19(月)～ 7/6(木) 9:00～17:00  
※土日は休館

場所／館山教科書センター  
(千葉県教育庁南房総教育事務所安房分室内)

問合せ／南房総教育事務所安房分室  
(☎ 22 - 3876)



有料広告スペース

有料広告スペース

有料広告スペース

# 74歳までの皆さん 国民健康保険

問合せ／市民課  
(☎ 22 - 3428)

## 新しい保険証 7月中旬に簡易書留で発送

8/1(火)から使用できる保険証を、世帯主あてに送付します。70～74歳の方には「高齢受給者証」を兼ねた(一部負担金の割合等を表示した)保険証を送付します。  
※一部負担金の割合は、前年の所得により判定します。

## 限度額認定証 - 有効期限は7月末まで -

“8月以降も利用” → 再度申請が必要です!

手続きに必要なもの／健康保険証

※認定証を提示しなかった場合でも、申請により

「自己負担限度額」を超えた額が払い戻されます。

※国保税の未納があると、認定証が交付されない場合があります。

### 限度額認定証

健康保険では、所得に応じて本人が負担する医療費の限度額が設けられています。

認定証を受診時に提示することで、医療費の窓口負担が限度額までの支払いで済みます。

### 交通事故などの第三者行為でケガや病気をしたときは国保に届け出を!

第三者行為とは・・・

- 交通事故
- 他人のペットによるケガ
- 不当な暴力や傷害行為によるケガ など

## 納税通知書 - 7/13(木)に発送 -

問合せ／税務課 (☎ 22 - 3262)

納期／普通徴収：年8回 (7～2月の各月)

特別徴収：年6回 (年金支給月)

※世帯主が国保に加入していなくても、家族が加入している場合には、世帯主あてに送付します。

## 課税限度額一部見直し

保険税負担の公平さを確保するため、課税額の上限(課税限度額)を一部見直しました。

### ◆区分ごとの国保税率及び課税限度額

区 分		国保税率	限度額	
			令和4年	令和5年
加入者 全員	医療給付費分	6.21%	65万円	65万円
	後期高齢者 支援金分	2.41%	20万円	<b>22万円</b>
介護納付費分 (40～64歳までの加入者)		1.83%	17万円	17万円

※令和5年度の国保税率は据え置きです。

## 国保加入世帯は

### 所得の申告を忘れずに

国保税は、加入者の前年中の所得により計算されます。前年中に所得のなかった方も申告が必要です。※税法上の被扶養者を除く。

申告をしないと前年の所得が一定以下の世帯に適用される税の軽減が受けられない場合があります。

また、災害などで納付が困難になったときは、減額や免除などに該当する場合があります。

## 軽減制度

世帯の所得が基準額以下の場合、均等割額及び平等割額を軽減します。

税制改正に伴い、軽減の基準額が右表のとおり変更となりました。

軽減率	基 準 額
2割	43万円 + 53.5万円 × 被保険者数 + 10万円 × (給与所得者等の数 - 1)
5割	43万円 + 29万円 × 被保険者数 + 10万円 × (給与所得者等の数 - 1)
7割	43万円 + 10万円 × (給与所得者等の数 - 1)

# 65歳以上の皆さん 介護保険

問合せ/税務課 (☎ 22 - 3262)

## ◆介護保険料の基準額算定方法

$$\begin{array}{|c|} \hline \text{市で必要な介護} \\ \text{サービスの総費用} \\ \hline \end{array} \times \begin{array}{|c|} \hline \text{65歳以上の方の} \\ \text{負担分 (23\%)} \\ \hline \end{array} \div \begin{array}{|c|} \hline \text{市内に住む 65歳} \\ \text{以上の方の人数} \\ \hline \end{array} = \begin{array}{|c|} \hline \text{基準額 (年額)} \\ \hline \text{68,160円} \\ \hline \end{array}$$

基準額を中心に、所得に応じた負担となるよう、9段階の保険料に分かれます。その他の段階など、詳細は納税通知書に同封されるチラシを確認してください。  
※所得段階ごとの保険料は昨年度と同額です。

## 納入通知書 - 7/12(水)に発送 -

7月以降に65歳になった方や、新たに資格を取得する方には、8月以降に送付します。

納期/普通徴収：年8回（7～2月の各月）  
特別徴収：年6回（年金支給月）

# 75歳以上の皆さん 後期高齢者医療保険

問合せ/市民課 (☎ 22 - 3418)

## 新しい保険証 - 「薄い茶色」 -

8/1(火)から使用できる被保険者証を、7月中旬に簡易書留で送付します。  
一定の障害があり認定を受けた65～74歳の方にも送付します。

## 限度額認定証

申請により、住民税非課税世帯の方に交付しています。現役並み所得者の一部の方も申請できます。  
なお、引き続き交付対象となる方には、新しい保険証と合わせて交付します。

## 納入通知書 - 7月中旬に発送 -

### 保険料の内容

所得割額/基礎控除後の総所得金額の8.39%  
均等割額/43,400円  
※賦課限度額(保険料の最高額)は66万円、年度途中の加入者は月割計算します。

### 保険料の軽減

対象/①所得が一定基準を下回る世帯の方  
②「協会けんぽ」などに加入し、保険料を自分で払っていなかった方など(2年間のみ)

有料広告スペース

有料広告スペース

有料  
広告

# 乳がん・子宮頸がん検診



無料検診対象者及び検診登録者の皆さんに、5月中旬に乳がん検診「予約票」、子宮頸がん検診「受診票」を送付しました。

検診を希望する方で未登録の方は、早めに電話かネットで検診登録手続きをしてください。

40代の女性は乳がんにかかる“リスクが高い”とされているため毎年、その他の方は2年に1度受診することができます。



## 乳がん検診

検査方法	超音波(エコー)検査	マンモグラフィ検査	
対象	30歳代の女性(※) 40歳代の女性 (41歳を除く)  (※)昨年度に受診していない方のみ	50歳以上の女性(※)	41歳の女性 “もも色”の「予約票兼 無料クーポン券」を送付
医療機関・日程	◆安房地域医療センター 6/1(木)～R6/1/31(水) ◆亀田クリニック(鴨川市) 6/5(月)～12/27(水)		
受診方法	市から「予約票」が届いたら、希望する医療機関に予約をしてください。 予約開始日/安房地域医療センター 5/17(水)、亀田クリニック 5/26(金)		
料金・支払方法	800円 ◆安房地域医療センター：受診日に病院窓口で支払い ◆亀田クリニック：結果通知に同封の「検診料金払込書」で支払い	1,000円	無料

※自覚症状のある方や治療中の方、豊胸手術などを行っている方は受診できません。

※マンモグラフィ検査は、インスリンポンプや持続グルコース測定器を装着している場合や、心臓ペースメーカーが入っている場合には検査できません。

## 30代から定期的に！

# 骨粗しょう症検診

対象 / 30・35・40・45・50・  
55・60・65・70歳の女性

期間 / 7/11(火)～13(木)

※日時は市で指定しますが、変更も可能です。

場所 / コミュニティセンター 1階展示ホール

内容 / 利き腕ではない腕のレントゲン撮影

料金 / 300円

申込締切 / 6/30(金)

※検診登録者へ、6月下旬に「検診受診票」を送付します。

※未登録の方は、電話かネットでお申し込みができます。

※インスリンポンプや、持続グルコース測定器を装着している場合には検査できません。

適切な治療や生活習慣を改善することで、骨折や寝たきりを予防できます。

### 【愛のかたち献血】

7/9(日) 10:00～12:15、13:30～15:30

イオンタウン館山

問合せ / 健康課 (☎ 23 - 3113)





※検診記事の年齢はすべて令和6年4月1日時点  
 検診に関する問合せ／健康課（☎ 23 - 3113）

## 子宮頸がん検診

対象	昨年度に受診していない、 <b>20歳以上</b> の女性		<b>21歳</b> の女性 “みどり色”の 「受診票」を送付
医療機関 ・ 日程 ・ 支払方法 (A・B)	◎安房地域医療センター	6/1(木)～R6/2/29(木)	A・当日
	◎亀田ファミリークリニック館山	6/1(木)～R6/2/29(木)	A・当日
	◎貴家医院	6/1(木)～R6/2/29(木)	A・当日
	◎清川医院	6/1(木)～R6/2/29(木)	A・当日
	◎ファミリー産院たてやま	6/2(金)～R6/2/28(水)	A・当日
	◎亀田クリニック(鴨川市) ◎勝山クリニック(鋸南町)	6/2(金)～12/27(水) 6/1(木)～R6/2/29(木)	B・後日 A・当日
受診方法	市から「受診票」が届いたら、希望する医療機関に予約をしてください。 予約開始日は、「受診票」に同封のお知らせを確認してください。		
料金・ 支払方法	頸部：1,400円 A・当日／受診日に病院窓口で支払い B・後日／結果通知に同封の「検診料金払込書」で支払い		<b>無料</b>

妊娠・出産・育児について学びます  
 パパ友・ママ友 作りませんか？

## ファミリー学級 食事編

WEB予約は  
 こちら



対象 / 妊娠5～8か月の妊婦とその家族、  
 離乳食づくりを学びたい親子

場所 / コミュニティセンター 1階 和室

日時 / 7/25(火) 13:15～16:00 受付 13:00～

定員 / 12組(付き添い1人まで)

内容 / ①妊婦さんと家族の“バランスの良い食生活”  
 ②離乳食作り ③減塩食について(みそ汁の塩分測定)  
 ④妊婦さんや先輩ママとの交流  
 ※離乳食作りを学びたい親子も参加可能。  
 (別室でお子さんを預かります。親子でどうぞ。)

持ち物 / 母子健康手帳、筆記用具、エプロン、バンダナ、  
 みそ汁(お玉1/2杯程度)

申込締切 / 7/21(金)

申込み・問合せ / 健康課 (☎ 23 - 3113)

有料広告スペース

有料広告スペース

有料  
 広告

# 早めの手続きを！

## 子ども医療費助成受給券の更新



▼ 8/1(火) から制度が変わります。

①助成対象が「18歳到達年度の3月31日を迎えるまでのお子様」へ引き上げられます。

②同じ月に同一医療機関を受診する際は、入院11日目、通院6回目以降の自己負担額が無料となります。

※新規申請や税申告などの必要な手続きが7月中旬以降になると、受給券が8/1(火)までに届かない場合があります。

▼ 7月末に新しい受給券を送付します。

8/1(火)からは新しい受給券を使用し、古い受給券は**社会福祉課へ返却**するか、**確実に破棄**してください。

※ 8/2(水)以降に新規申請された方の受給期間は、申請書の提出日からとなります。

問合せ／社会福祉課 (☎ 22 - 3750)

令和5年度分の申請が7月から始まります

## 国民年金保険料の免除制度



問合せ／市民課

(☎ 22 - 3418)

経済的な理由などで保険料の納付が困難な時は、申請により納付が免除される場合があります。

※免除の申請ができるのは、申請時点から2年1か月前まで。

失業などの場合は、上記期間のうち、失業などのあった前月から翌々年6月まで。

※任意加入している方は利用できません。

### 【主な免除制度とその対象】

○全額・一部免除制度

本人、配偶者、世帯主の前年所得が一定額以下の方

○納付猶予制度

本人、配偶者の前年所得が一定額以下の50歳未満の方

### ▼手続きに必要なもの

①基礎年金番号通知書や年金手帳など、基礎年金番号がわかるもの

②失業(R3.12.31以降の離職に限る)の場合は、「雇用保険受給資格者証」などの写し

## 近隣に迷惑が及んでいませんか？

除草・剪定・刈取り後の処分 **適切な管理を**

所有・管理等する土地が、雑草や枝木などが伸びきっているなど未管理のままだと、火災の原因になったり、ごみの不法投棄を誘発するなど、近隣住民に不安や不快を与えるだけでなく、周辺の環境悪化を招くことになりかねません。定期的な除草や伐採など適切な管理が求められます。

市が私有地内の除草や伐採等の作業を行うことはしていません。私有地間における問題は、当事者同士で解決していただくこととなります。

解決が困難な場合には法律相談などを活用する方法もあります。土地の所有者が不明な場合には、法務局で調べることができます。

(手数料が掛かります。)

問合せ／環境課 (☎ 22 - 3352)



令和4年度

## 第2回 定期監査を実施

問合せ／監査事務局 (☎ 22 - 3542)

監査事務局では、定期監査を行い、その監査結果を6/8(木)に公表しました。監査結果は、市ホームページで確認することができます。概要は次のとおりです。



**監査対象**／経済観光部（雇用商工課、農水産課、食のまちづくり推進課、観光みなど課）、建設環境部（建設課、建築施設課、都市計画課、下水道室、環境課、環境センター）、会計局、農業委員会事務局、教育委員会教育部（教育総務課、学校給食センター、こども課、スポーツ課、生涯学習課、博物館、図書館、中央公民館）

**監査期間**／令和5年1月4日～4月25日

**監査委員**／羽山信一、本橋亮一

**監査方法**／各所管課等の財務に関する事務処理について、予算及び提出された資料に基づき、その真実性や妥当性などを調査するとともに、関係職員から説明を受けました。

**監査の結果**／各部課局などの予算執行は、おおむね適正なものと認められました。財政援助団体の予算執行についても、適正なものと認められました。

### ふるさと講座①「大人の社会科見学」 ～ジビエを学ぶ～【講義・現地学習】

有害鳥獣対策の食肉加工施設「館山ジビエセンター（TGC）」や「館山市有害鳥獣焼却処理施設」を現地学習します。

日時／7/14(金) 13:30～15:30  
(受付13:00～)



集合場所／館山ジビエセンター  
(西長田 1163-5)

定員・参加費／20名(抽選制)・100円

申込方法／申込フォーム、電話、窓口にて  
申し込む。

※抽選結果は、ハガキで通知します。

申込締切／6/30(金)

申込み・問合せ／中央公民館 (☎ 23 - 3111)

### 一流選手に学ぼう！水泳教室 長く泳げるクロールのコツ！



オリンピックメダリストで「館山スイミング大使」の佐々木美樹さんを講師に、「水泳の楽しさ」や「上手に泳ぐコツ」を楽しく学んでみませんか？

日時／7/30(日) 10:00～12:00(受付9:30～)

場所／市営25m 温水プール

対象／小学4～6年生で、足を着かず25m以上クロールで泳げる方



定員・参加費／先着30名・500円

持ち物／水着、スイムキャップ、ゴーグル、着替え、タオル

申込方法／申込フォームから申し込む。

申込期間／6/23(金)～7/21(金)

※定員になり次第、締め切ります。

申込み・問合せ／スポーツ課 (☎ 22 - 3696)

有料広告スペース

有料広告スペース

有料  
広告

# 職員募集

～令和5年度第2回採用試験～



第2回職員採用試験の詳細は受験案内をご覧ください。  
受験案内は7/3(月)(告示日)以降に、市役所や安房郡市消防本部総務課(館山消防署内)で配付するほか、館山市や安房郡市広域市町村圏事務組合のホームページからダウンロードできるようになります。

採用/R6.4.1(月)～  
受付期間/7/24(月)～8/7(月)  
8:30～17:15  
※土日祝日を除く  
郵送の場合は8/7消印有効  
試験日/第1次試験・9/17(日)

## ▼館山市

問合せ/総務課 (☎ 22 - 3953)

職種	採用予定人数	受験資格
一般行政職 (初級)	10人	H14.4.2～H18.4.1に生まれた者で、学歴を問わない。
	3人	S63.4.2～H18.4.1に生まれた、次のいずれかの要件を満たす者で、学歴を問わない。 (1)「身体障害者手帳」の交付を受けていること (2)「療育手帳」の交付を受けていること (3)「精神障害者保健福祉手帳」の交付を受けていること (4)児童相談所、知的障害者更生相談所、精神保健福祉センター、精神保健指定医、障害者職業センターにより知的障害があると判定された者であること
土木技術職 (初級)	2人	H14.4.2～H18.4.1に生まれた者で、学歴を問わない。
建築技術職 (初級)	2人	H14.4.2～H18.4.1に生まれた者で、学歴を問わない。
保健師職	1人	S63.4.2以降に生まれた者で、保健師の資格を有する者又はR6.3.31までに資格取得見込の者。
社会福祉士職	1人	S63.4.2以降に生まれた者で、社会福祉士の資格を有する者又はR6.3.31までに資格取得見込の者。
学芸員職	1人	S63.4.2以降に生まれた者で、次のすべての要件を満たす者。 (1)博物館法に定める学芸員の資格を有する者又はR6.3.31までに資格取得見込の者 (2)学校教育法に基づく大学(短期大学を除く)又は大学院において、考古学、歴史学、民俗学のいずれかを専攻し、卒業した者又はR6.3.31までに卒業する見込の者



館山市採用

館山市採用

## ▼安房広域

問合せ/安房郡市消防本部 総務課 (☎ 22 - 2902)

職種	採用予定人数	受験資格
消防職	2人	H7.4.2～H18.4.1に生まれた、次のすべての要件を満たす者で、学歴を問わない。 【身体要件】 (1)身体健全で四肢機能が正常であること (2)言語明瞭で十分発音できること (3)視力は、矯正視力を含み、両眼で0.8以上であること (4)聴力は、左右とも正常であること



安房広域

## 渚の教室

## 貝細工でフォトフレーム作り

日時／7/8(土)

① 9:30～

② 13:30～2時間

場所／“渚の駅”たてやま 海辺の広場

定員・参加費／各回先着20名予定・500円

申込方法／申込先に電話

※小学3年生未満は保護者同伴。

申込締切／7/6(木)

申込み・問合せ／観光みなと課

(☎ 22 - 3606)



## 自衛官を募集！



## ■航空学生

応募資格／高卒(見込み含む)かつ以下の方

【海】23歳未満 【空】21歳未満

受付期間／7/1(土)～9/7(木)

1次試験／9/18(月・祝)

## ■一般曹候補生

応募資格／18歳以上33歳未満の方

受付期間／7/1(土)～9/5(火)

1次試験／9/15(金)～24(日)までの間の指定する1日

## ■自衛官候補生

応募資格／18歳以上33歳未満の方

受付期間／随時募集中

(共通) 応募・問合せ／

自衛隊千葉地方協力本部

木更津地域事務所

(☎ 0438 - 23 - 5734)

こどもものづくり体験教室  
紙すき和紙と絵手紙づくり

日時／7/27(木) 9:30～12:00

場所／コミュニティセンター1階創作室

対象／小学3～6年生

定員／20名(抽選制)

参加費／200円

持ち物／タオル1枚、ぞうきん1枚、筆記用具、  
絵具、鉛筆

申込方法／申込フォーム、電話、窓口にて申し込む。

申込締切／7/10(月)

申込み・問合せ／中央公民館 (☎ 23 - 3111)

太陽光パネル・蓄電池  
共同購入参加者を募集中みんなの  
おうちに  
太陽光千葉県では、太陽光パネルや蓄電池を県民みんな  
でおトクに購入する共同購入の参加者を募集中です。

問合せ／千葉県 みんなのおうちに太陽光事務局

(☎ 0120 - 758 - 300)

※10:00～18:00 ※土日祝日を除く

有料広告スペース

有料広告スペース

有料広告スペース

有料  
広告

# 生涯学習出前講座 ～全79講座～

## でまえ・いっしょ



申込み・問合せ／生涯学習課 (☎ 22 - 3698)

各講座の内容、  
申請書など

対象／市内在住・在勤・在学のおおむね 10 人以上のグループ  
 開催時間／ 9:00 ～ 21:00 の間で、1講座1時間程度 ※土日祝日・年末年始を除く  
 場所／市内の公民館、集会所、学校など(会場確保や当日の進行は申込者側で行います)  
 講師料／無料 (資料等の実費が発生する場合があります)  
 申込方法／希望日の20日前までに、講師派遣申込書を生涯学習課へ提出。  
 (申込書は市ホームページからもダウンロードできます)  
 その他／営利目的や個別の相談・要望など、講座の趣旨に沿わない場合は実施できません。



### 市民ボランティアが講師のメニュー

(★印は小・中学校でも利用可)

No.	講座内容	No.	講座内容
101	目からウロコの子育ち論を、楽しく学びましょう	111	★小惑星探査機、はやぶさ はやぶさ2
102	★お茶の点て方や頂き方 (基本を体験)	112	★館山で見つかる化石・土器・石器の話
103	★「テーブル」で楽しむ茶道	113	★「詩吟」体験してはじめてわかる楽しさ!
104	★草月流 生花で家の玄関や室内に花を飾りましょう	114	通所サービスを利用するには? (介護保険)
105	★和紙押絵で人形・花・動物等を製作してみませんか	115	★「体にやさしい」料理・お菓子づくり教室
106	★相互の交流を通して、手話を学びましょう!	116	あなたのそばの市民後見人
107	★絵本の読み聞かせ・おはなし会	117	★あまり知られていない話 (畜産編)
108	★つくって遊ぼう (紙ひこうき、紙工作など)	118	★シイタケの植菌体験
109	★手遊びを加えたりして、楽しく歌いましょう	119	言葉あそび「折句 (おりく)」
110	★星の観察		

### 明るい選挙 啓発ポスター・標語 募集

千葉県選挙管理委員会と千葉県明るい選挙推進協議会では、明るい選挙の推進を啓発するポスター・標語を児童及び生徒を対象に募集します。

#### 【共通】

応募資格／小学生、中学生、高校生  
 応募締切／ 9/8(金) ※各学校へ提出  
 賞／入賞者に賞状や副賞を贈呈

※入賞作品の著作権は主催者に属し、主催者が作品を使用する際には、作成者の市町村名、氏名、学校名、学年を公表します。

※応募作品は原則返却しません。

注意／他の賞に応募している作品や過去に提出された作品の応募はご遠慮ください。

応募・問合せ／

選挙管理委員会事務局  
 (☎ 22 - 3523)



#### 【ポスター】

内容／明るい選挙を呼びかけるもの  
 画材／描画材料は自由  
 サイズ／画用紙四ツ切 (542 mm× 382 mm)、  
 八ツ切 (382 mm× 271 mm)、  
 もしくはそれに準ずる大きさ  
 注意／作品の裏右下に、市町村名・学校名・  
 学年・氏名 (ふりがな) を記入

#### 【標語】

内容／きれいな選挙の推進を表すもの  
 棄権防止の呼びかけを表すもの  
 規格／短冊を使用し 20 字以内 (1 枚に 1 点)  
 注意／作品の左側に、市町村名・学校名・学年・  
 氏名 (ふりがな) を記入  
 ※ 1 人 2 点以内とし、自作のもの

仁 義

目指せ「子ども博士」!

たこやま

子ども市民大学

プログラム

## 市職員等が講師のメニュー

No.	講座名	No.	講座名	No.	講座名
1	総合計画・総合戦略の概要	21	各種健診のはなし	41	★下水道のはなし
2	★SDGsについて	22	★楽しく踊ろう「ダッペエ体操」	42	都市計画とまちづくり
3	市の財政状況	23	すくすく子育て講座	43	★リノベーションとまちづくり
4	市民協働とは	24	子育て支援	44	★移住促進・ワーケーションについて (新)
5	★市の広報について	25	★食育講座	45	★海辺のまちづくり
6	★わかりやすい税のはなし	26	エッセンス・オブ 保育園・幼稚園・学童クラブ (新)	46	★教育委員会は どんな仕事をするところ？
7	よくわかる！マイナンバー	27	障がい者の福祉サービス	47	市の学校教育について
8	情報公開制度とは	28	★認知症サポーター養成講座	48	スポーツ施策の現状
9	個人情報保護制度とは	29	地域包括ケアシステムの構築について	49	★図書館のおはなし
10	★たいせつな選挙	30	介護保険について	50	★家庭教育について
11	★議会って？	31	国民健康保険講座	51	初めてのスマートフォン講座
12	議会の傍聴	32	国民年金講座	52	★文化財ってなに？
13	★監査制度のあらまし	33	後期高齢者医療制度について	53	★戦争遺跡のはなし
14	★防災講座	34	悪質商法にご用心	54	★地区の歴史を知りたい
15	災害に備える 「心と体の健康管理」	35	★市の農業・水産業について	55	★ちょっと昔のくらしと道具
16	★防火対策講座	36	★伝統的工芸品「房州うちわ」	56	★甲冑を着よう！
17	★住宅防火のおはなし	37	★館山の観光について	57	★八犬伝・里見氏ってなに？
18	救急講習	38	★地球温暖化と再生可能エネルギー	58	★館山の公共交通について
19	健康づくり講座	39	★ごみの減量とリサイクル	59	市長と語ろう
20	生活習慣病予防講座	40	★市のごみはどう処理するの？	60	★あの人の話を聞きたい

### 鏡ヶ浦クリーンセンター夏休み見学会 下水道について学ぼう！

日時／8/5(土) ①9:00～ ②11:00～

※1時間30分程度

場所／鏡ヶ浦クリーンセンター

※現地集合・解散になります。

クリーンセンター内の駐車場をご利用  
ください。

対象／市民（小学生以下は保護者同伴  
大人のみ参加も可）

定員・参加費／各回先着30名・無料

申込方法／参加者の住所、氏名、電話番号、参加人数、学校名、参加希望時間（①か②）を、電話、メール、FAXにて連絡

申込期間／7/3(月)～7/21(金)

※期間前の申込みは受け付けできません。

申込み・問合せ／下水道室

(☎22-3661、FAX29-7601)  
gesui@city.tateyama.chiba.jp

### なつやすみ宿題大作戦

～関東大震災をしらべよう！～



関東大震災から100年の今年は、「関東大震災」をテーマに、図書館司書と博物館学芸員が関東大震災を解説し、調べ方を教えます。

日時／第1回8/6(日)、第2回8/26(土)

各回10:00～11:30

※参加は片方のみでも可。

場所／博物館本館

対象・定員／小学生・先着20名（事前申込）

参加費／無料

申込方法／参加希望日、参加者の氏名、学校名、学年、電話番号、聞いてみたいことを、電話、メール、FAXにて連絡するか、申込フォームから申し込む。

申込期間／7/1(土)～8/5(土)

申込み・問合せ／博物館

(☎23-5212、  
FAX23-5213)

hakubutukan@city.tateyama.chiba.jp



## 安房地区手話奉仕員養成講座（前期）

日時／7/6(木)～R6/2/1(木)までの27回  
13:00～15:00  
場所／鴨川市天津小湊公民館  
対象／安房地域在住者または在勤者で手話を初めて学ぶ方、将来手話通訳者を目指す方  
受講料／無料（教材代は、自己負担）  
申込締切／7/3(月)正午まで  
申込み・問合せ／(福)千葉県聴覚障害者協会  
(☎043-308-6373)  
社会福祉課(☎22-3492)

## 市営 50m プール（宮城）を開設

期間／7/21(金)～8/31(木)  
時間／9:00～17:00  
料金／個人使用（1回）・一般 200円  
高校生以下 100円  
専用使用（1コース2時間）2,000円  
※市外の方の使用は5割増し。  
※条件により時間外の使用可能。（団体のみ）  
問合せ／NPO 法人つくばアクアライフ研究所  
温水プール(☎22-5519)  
50m プール(☎22-2039)※期間中のみ



## 千葉交響楽団協会特別演奏会

トヨタコミュニティコンサート in 館山  
日時／8/6(日) 14:00 開演（13:30 開場）  
場所／南総文化ホール 大ホール  
主催／千葉交響楽団協会、  
(公社) 日本アマチュアオーケストラ連盟  
入場料／無料 ※入場整理券は、南総文化ホールまたは問合せ先へ。  
問合せ／千葉交響楽団協会事務局長 平賀  
(☎090-7178-5098)



## 臨床心理士・臨床発達心理士による 思春期無料相談（予約制）

対象／不登校やいじめ、引きこもりなど思春期の悩みを抱える本人・家族・学校関係者など  
日時／7/3(月)、9/4(月)  
14:00～16:00  
※1人1時間程度・個別  
場所・予約・問合せ／安房保健所(☎22-4511)

## 不登校親の会「だいじょうぶ」

日時／6/25(日) 13:30～15:30  
場所／シーフードコート白渚（2F カフェ）  
対象／学校に行きにくい小・中学生の保護者、  
関心をお持ちの方  
定員・参加費／15名程度・飲み物代  
申込み・問合せ／公式LINE「だいじょうぶ」



## 福祉用具専門相談員養成講習会

講習期間／8/1(火)～8/24(木)のうち8日間  
内容／50時間 ※1時間程度の修了試験あり。  
場所／亀田総合病院 継続学習センター 研修室  
受講料／30,000円  
定員／30名 ※書類選考あり  
申込方法／次の3点を郵送。※随時募集  
・履歴書（A3サイズの市販品・写真貼付）  
・医療や福祉に関する保有資格の写し  
・返信用封筒（長形3号の封筒に94円切手貼付と宛先記入）  
申込み・問合せ／〒296-8602 鴨川市東町 929  
医療法人鉄蕉会 亀田総合病院  
継続学習センター(☎04-7099-1165)

## 土屋文化振興財団助成金

対象／伝統芸能・芸術・スポーツなどの分野で、県の文化振興活動を行っている個人または団体  
助成額／1件100万円以内  
応募締切／8/1(火)  
申込み・問合せ／(公財)土屋文化振興財団  
(☎047-364-3689)



## 税理士による税金無料相談（予約制）

日時・場所／7/4(火)、8/8(火)、9/5(火)  
法青会館3階（北条1491-6）  
10:00～12:00、13:00～15:00  
相談内容／税金全般に関すること  
※他の税理士が関与していない相談に限ります。  
※書類の作成などは行いません。  
予約・問合せ／千葉県税理士会館山支部  
担当：横山(☎23-4132)



◇◇◇ July / 7月 ◇◇◇ (各行事等は都合により変更になる場合があります)

## 元気な広場

(自由に遊べる屋根付き公園)

ホームページ <http://genkinahiroba.littlestar.jp>

「館山市ファミリーサポートセンター」についてのお問い合わせ・登録は、「元気な広場」まで、気軽に連絡してください。

対象者：乳幼児とその保護者・妊婦

開館時間：9:00～17:00

休館日：土曜日、祝日、年末年始

問合せ/元気な広場 (☎ 23-3114)

	日程	開催時間	場所	対象	内容
子育てに関するイベント・講座・育児相談等	7/2(日)	10:30～11:30	元気な広場	希望者	七夕ロビーコンサート～ハープを聞こう～
	7/11(火)	10:30～11:30	元気な広場	希望者	教えてトイレトレーニング ※事前申込
	7/12(水)	10:00～11:00	元気な広場	希望者	身体計測、育児・栄養・歯科相談

## 7月の出張子育てひろば

6日、13日、20日、27日(木) 10:00～15:00

※同日、船形こども園の園庭で遊ぶことができます。

船形地区公民館

10日(月) 10:00～15:00

※同日、房南こども園の園庭で遊ぶことができます。

神戸地区公民館  
(旧神戸小)

24日(月) 10:15～14:45

イオンタウン館山

※船形ひろば(船形地区公民館)以外の場所は、不定期での開催となります。

## 乳幼児健診・相談【予約制】

場所/コミュニティセンター 予約・問合せ/健康課 (☎ 23-3113)

内容	日程	受付時間	内容	日程	受付時間
4か月児健康診査	7/19(水)	13:30～14:30	1歳6か月児健康診査 (R3.12月生まれ)	7/6(木)	13:00～14:00
乳児相談 (1歳未満の乳児)	7/14(金)	9:30～10:30	3歳児健康診査 (R2.1月生まれ)	7/27(木)	13:00～14:00

※館山市ホームページ内の各種健診・相談ページからWEB予約も可能です。

## 南総文化ホール

7月の休館日/3日、10日、18日、24日、31日

5月13日現在の申込み分の中より掲載

問合せ/南総文化ホール (☎ 22-1811)

ホームページ <https://www.cbs.or.jp/nanso/>

期日	催物名	開演～終演	入場方法	問合せ
大ホール	1日(土) 第71回 関東地区大会館山大会	10:00～17:00	無料	(公社)日本青年会議所関東地区協議会 (☎ 080-4164-7209)
	30日(日) 夏休み 南総文化ホール探検ツアー	10:00～11:00 14:00～15:00	無料 (事前申込)	南総文化ホール (☎ 22-1811)
小ホール	1日(土) 第71回 関東地区大会館山大会	10:00～17:00	無料	(公社)日本青年会議所関東地区協議会 (☎ 080-4164-7209)
	2日(日) ピアノ発表会	13:00～16:00	無料	脇 真由美 (☎ 23-3048)
	5日(水) 石橋美絵 30周年コンサート	13:30～16:00	1,000円 (事前申込)	サウンドシグマ (☎ 22-9866)
	8日(土) 長尾和宏先生 医療シンポジウム	12:00～16:00	無料	川崎 洋子 (☎ 090-3914-4646)
	9日(日) 舞花カラオケ歌まつり	12:00～17:00	無料	舞花カラオケ愛好会 (☎ 090-5343-8778)
	16日(日) ヤマハ音楽教室発表会 1部 館山JOCコンサート 2部 ヤマハ個人発表会	11:15～12:15 13:30～16:00	無料	株式会社コンドー楽器 イオンタウン館山センター (☎ 22-5661)
	17日(月・祝) ヤマハ音楽教室発表会 1部 コンドー楽器個人発表会 2部 ヤマハ大人のコンサート	10:30～12:30 13:30～16:30	無料	南総文化ホール (☎ 22-1811)
	22日(土) はじめてのフルート in 南総	10:30～11:30 13:30～14:30	無料 (事前申込)	南総文化ホール (☎ 22-1811)
29日(土) 生活協同組合パルシステム千葉 映画上映会「タネは誰のもの」	10:30～12:15	無料	生活協同組合パルシステム千葉 (☎ 0120-868-518)	



# 図書館だより 204 館山市図書館 (☎ 22 - 0701)

- 7月の休館日 -  
3日・10日・17日・  
24日・28日・31日

## ◆宿題で困ったら図書館へ来ませんか？

自由研究や読書感想文などの夏休みの宿題に、図書館にある本を利用してみませんか。読みたい本が見つからない時や、調べ方がわからない時は、図書館職員がお手伝いしますので、お気軽に声をかけてください。

7月から「青少年読書感想文全国コンクール・千葉県読書感想文コンクール」の課題図書の出借をします。課題図書の出借期間は1週間で、延長はできません。読書感想文コンクールには、自由読書の部門もあるので、お気に入りの1冊でチャレンジしてみてくださいはいかがでしょうか。

図書館司書と博物館学芸員が講師を務める  
「なつやすみ宿題大作戦～関東大震災を調べよう！～」  
開催日／8/6(日)・26(土) (詳しくは23ページ)

## ●本の紹介コーナー

### 『はじめよう！ ソロキャンプ』

森 風美／著 2021年 山と溪谷社 (786 / ㊦)

「コロナ禍でも屋外で距離を取って楽しめる」と、ここ数年キャンプが再注目されていて、市内でも新たなキャンプ場が開業されています。

この1冊には、1人で楽しむ「ソロキャンプ」を始めたい方向けに道具やキャンプ場の選び方、「お散歩キャンプ」などの様々なモデルプラン、基本から学べるソロキャンプ飯のレシピが紹介されています。

自分に合ったソロキャンプで休日を過ごしてみたいはいかがでしょうか。自然に触れて、新たな自分が見つかるかもしれません。

## 7月のおはなし会・わらべうたの会

わらべうたの会 7/21(金)10:30～  
幼児向け 7/7(金)10:30～  
児童向け 7/8・22(土)14:00～  
※金曜午前中はキッズタイムを実施中  
(第4を除く)



木曜日は午後7時まで開館しています ※祝日を除く

お家で電子書籍が読める  
電子図書館はこちら →

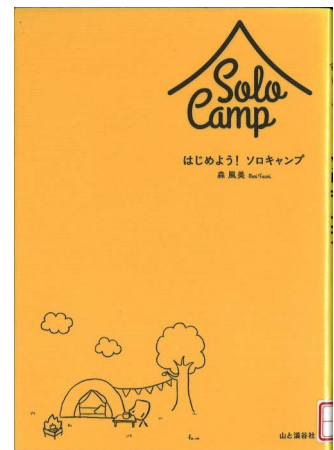

※天候の悪い日など、急きよ、巡回を中止する場合があります。

移動図書館「わかしお号」			日程	時間	巡回場所	日程	時間	巡回場所
<b>7月の巡回場所</b> 問合せ／図書館 (☎ 22 - 0701)			5 (水)	9:50～10:05	ヨウコーフォレスト館山	11 (火)	10:00～10:40	館野保育園
				10:15～10:30	風のさんぽ道		10:50～11:20	元気な広場
				10:35～11:05	大賀自衛隊官舎		12:40～13:20	館野小学校
				11:15～11:30	香浅間神社		13:30～13:45	腰越延命院前
				12:40～13:20	館山小学校		13:55～14:25	九重駅前
				13:45～14:10	西岬地区公民館		14:40～15:50	九重小学校・こども園
				14:20～15:40	西岬小学校			
4 (火)	9:50～10:10	船形こども園・公民館	6 (木)	9:50～10:10	安房神社鳥居前	12 (水)	10:30～11:00	小林病院 (船形)
	10:20～11:00	純真保育園		10:25～10:55	大田区立館山さざなみ学校		12:40～13:10	神余小学校
	11:10～11:30	温水プール		11:15～11:30	ふれあいショップ平砂浦		13:30～14:00	豊房幼稚園
	12:40～13:20	船形小学校		12:40～13:20	房南学園		14:05～14:20	豊房地区公民館
	13:30～13:50	崖観音下		13:30～14:00	安房特別支援学校	14:30～15:40	豊房小学校	
	14:10～14:30	稲原集会所前		14:05～14:30	中里ワークホーム	13 (木)	10:30～11:00	ユネスコ保育園
	14:40～15:50	那古小学校		14:40～15:10	房南こども園		14:30～15:30	イオンタウン館山

館山ファミリースポーツクラブ “わかしお” 定期スポーツ教室 7月活動予定

種 目	対 象	活 動 日 時		会 場
合気道	高校生以上	4日、11日、18日、25日	火曜日	19:00~20:30 館山中学校柔道場 (旧二中柔道場)
	小学生以上	6日、13日、20日、27日	木曜日	
ウォーキング	小学生以上	7日、21日	金曜日	19:00~20:00 南総文化ホール前
卓球	小学生以上	12日、26日	水曜日	19:30~21:00 市民体育館
バドミントン	小学4年生以上	5日、19日	水曜日	19:30~21:00 市民体育館
グラウンドゴルフ	小学生以上	5日、12日、19日、26日	水曜日	12:30~15:30 中央公園
水泳(高校生は除く)	18歳以上	7日、14日、21日、28日	金曜日	15:00~16:00 温水プール
社交ダンス	小学生以上	3日、10日、24日、31日	月曜日	13:00~15:00 若潮ホール
		5日、12日、19日、26日	水曜日	
健康体操	小学生以上	6日、13日、20日、27日	木曜日	13:30~15:00 若潮ホール
リズム&ストレッチ	小学生以上	11日、25日	火曜日	19:30~20:45 若潮ホール
マリンスポーツ	小学5年生以上	5日、12日、19日、26日	水曜日	17:00~19:30 館山総合高校ヨットハーバー
ブラジリアン柔術	小学5年生以上	5日、12日、19日、26日	水曜日	20:00~21:00 館山中学校柔道場

お知らせ

- \*天候状況などにより、予定が変更となる場合があります。
- \*マリンスポーツ教室は、指導者の鈴木まで申し込みください。  
(☎ 080 - 6800 - 1395/ 平日 12:00 ~ 13:00)
- \*館山ファミリースポーツクラブ “わかしお” では随時、会員募集中です。  
入会等 問合せ/事務局 (☎ 080 - 5085 - 2241)



有料広告スペース

有料広告スペース

有料広告スペース

有料広告スペース

有料  
広告

# 相談案内

相談は“すべて無料”です。  
 秘密は厳守されますので  
 お気軽にご相談ください。

## 児童・生徒

- ◎児童預かりについての相談、登録  
 日時/日～金曜日 9:00～17:00  
 場所・問合せ/ファミリー・サポート・センター  
 (元気な広場内 ☎ 23 - 3114)
- ◎虐待・家族関係・養育問題などの相談  
 日時/月～金曜日 8:30～17:00  
 場所・問合せ/家庭児童相談室  
 (☎ 22 - 3133)
- ◎いじめ相談(小・中学生)  
 日時/月～金曜日 10:00～18:00  
 場所・問合せ/いじめ相談室  
 (☎ 0120 - 105 - 783)
- ◎不登校児相談、支援(小・中学生)  
 日時/月～金曜日 9:00～14:00  
 場所・問合せ/教育支援センター  
 (☎ 22 - 1732)

## 障害者虐待

- 虐待を受けた方や、障害のある方への  
 虐待に気付いた方の相談  
 問合せ/社会福祉課(☎ 22 - 3492)  
 月～金曜日 8:30～17:15  
 夜間及び休日(☎ 22 - 3111)(代表)

## 障害者

- 障害があることで、差別や不利益な扱い  
 を受けた場合などの相談  
 日時/月～金曜日 9:00～17:00  
 場所・問合せ/安房保健所  
 (☎ 23 - 6900、FAX 23 - 6694)

## 人権・登記手続案内

- ◎人権相談  
 日時/水・木曜日 10:00～16:00  
 ※月・火・金も法務局職員が相談を受けます。
- ◎電話による登記手続案内(予約制)  
 不動産に関する登記手続案内  
 日時/火・木曜日 9:00～16:00  
 【共通】  
 場所・問合せ/千葉地方法務局館山支局  
 (☎ 22 - 0620)

## 交通事故

- 電話でも相談できます  
 日時/月～金曜日 9:00～16:30  
 場所・問合せ/交通事故相談所安房支所  
 (安房合同庁舎内 ☎ 22 - 7132)

## 家庭教育

- 生活習慣、子育てに関する相談など  
 日時/月～金曜日 9:00～16:00  
 ※要事前申込  
 場所・問合せ/中央公民館(☎ 23 - 3111)

## 心配ごと

- ◎一般相談員による相談  
 日時/火曜日(祝日の場合は翌日)  
 10:00～12:00、13:00～15:00
- ◎専門相談員による相談(予約制)  
 日時/第1・第3火曜日 13:00～15:00  
 対象/一般相談員の相談を受けた人  
 場所/市役所4号館  
 問合せ/社会福祉協議会(☎ 24 - 0294)

## 精神保健(予約制)

- 眠れない、イライラ、気分が沈む、対人関係  
 の悩み、認知症の心配など  
 日時/7月 4日(火) 13:30～15:00  
 19日(水) 15:30～17:00  
 25日(火) 14:30～16:00  
 場所・申込み/安房保健所(☎ 22 - 4511)

## ひきこもり

- ひきこもりに関する相談  
 問合せ/千葉県ひきこもり地域支援センター  
 月～金曜日 9:30～16:30  
 (第1金曜日は13:00～16:30)  
 (☎ 043 - 209 - 2223)  
 NPO法人あわの風(南房総ひきこもり家族会)  
 毎日 10:00～17:00  
 (☎ 080 - 7793 - 3948)

## 住宅・建築相談(予約制)

- 住宅・建築に関すること、木造住宅の簡易  
 耐震診断、耐震補強、リフォーム工事など  
 日時/7月14日(金) 13:30～15:30  
 場所/市役所4号館第2会議室  
 【要予約】開催日の2日前まで  
 (予約がない場合は開催しません)  
 申込み・問合せ/建築施設課(☎ 22-3751)

## 消費生活

- 商品やサービスの契約に伴う苦情、相談  
 日時/木曜日(祝日を除く)9:00～16:00  
 場所・問合せ/市民協働課(☎ 25 - 5775)  
 千葉県消費者センター(☎ 047-434-0999)  
 月～土曜日 9:00～16:30 土曜日は16:00まで  
 (祝日を除く)

## 年金(予約制)

- ◎厚生年金(老齢・遺族)の請求  
 日時/8月24日(木) 10:00～14:30  
 場所・定員/市役所・25人(先着順)  
 予約受付/7月24日(月)～8月4日(金)  
 8:30～17:00  
 予約方法/電話で、請求者・配偶者の氏名・  
 旧姓・生年月日・住所・基礎年金番号・  
 請求の内容・電話番号を予約先まで。  
 予約/市民課(☎ 22 - 3418)
- ◎上記以外の相談・問合せ  
 木更津年金事務所(☎ 0438 - 23 - 7616)

## 高齢者・介護

- 高齢者の生活相談や権利擁護、  
 介護とその予防についての悩みなど  
 日時/月～土曜日 9:00～17:00  
 ※土曜日は12:00まで  
 場所・問合せ/地域包括支援センター  
 ことぶき(☎ 27 - 3827)  
 (担当地区:那古・船形)  
 たてやま(☎ 25 - 7191)  
 (担当地区:北条)  
 なのはな(☎ 22 - 1350)  
 (担当地区:館山・西岬・神戸・富崎)  
 いちご(☎ 28 - 4115)  
 (担当地区:豊房・館野・九重)

## 成年後見制度(予約制)

- 認知症や障害のためお金の管理ができない、  
 頻繁に悪質商法の被害を受けているなど  
 日時/第4火曜日 13:30～16:20  
 ※1組50分以内・1日3組まで  
 場所/市役所4号館2階会議室  
 問合せ/安房地域権利擁護推進センター  
 (☎ 04 - 7093 - 5000)

## 行政相談

- 国など、行政への苦情や意見、要望  
 日時/7月20日(木) 13:30～16:00  
 場所/市民相談室  
 問合せ/市民相談室(☎ 22 - 3199)

## 市民生活

- 日常生活の困りごと、相談先案内  
 日時/月・水曜日(祝日を除く)  
 9:00～12:00、13:00～16:00  
 場所・問合せ/市民相談室(☎ 22 - 3199)

- 【人口・世帯数】6月1日現在  
 (前月比)  
 総人口 44,413人(22)  
 男 21,502人(7)  
 女 22,911人(15)  
 世帯数 23,369世帯(21)



館山市は持続可能な開発目標  
 (SDGs)を支援しています。



見やすいユニバーサルデザイン  
 フォントを採用しています。

# 7月 夜間救急・休日救急

安房地域医療センターでは、年間365日24時間体制で、救急患者を受け入れています。  
医療センター以外の夜間救急・休日救急の当番医は次のとおりです。  
夜間待機施設として、午後5時～翌朝8時まで診療します。



※都合により、当番医が変更になる場合があります。最新の情報は、ホームページで確認してください。

日	月	火	水	木	金	土
						1
【夜・休】夜間救急及び休日当番医 【休】休日当番医						鋸南
2	3	4	5	6	7	8
東条【夜・休】	富国	鋸南	(安医のみ)	赤門	鴨国	小田
9	10	11	12	13	14	15
館山【夜・休】	富国	東条	小田	館山	鴨国	赤門
16	17	18	19	20	21	22
鋸南【夜・休】 花谷【休】	富国【夜・休】 亀フ【休】	東条	小田	赤門	鴨国	鋸南
23	24	25	26	27	28	29
館山【夜・休】	富国	東条	小田	館山	鴨国	鋸南
30	31					
鋸南【夜・休】 花谷【休】	富国					

## ◆問合せ

症状によっては対応できない場合もあります。判断できない場合は、当日の夜間待機施設か安房郡市消防本部（☎22-2233）にお問い合わせください。

- ・[安医] 安房地域医療センター ☎25-5111
- ・[赤門] 赤門整形外科内科 ☎22-0008
- ・[亀フ] 亀田ファミリークリニック館山 ☎20-5520
- ・[館山] 館山病院 ☎22-1122
- ・[富国] 富山国保病院（南房総市） ☎58-0301
- ・[花谷] 花の谷クリニック（南房総市） ☎44-5303
- ・[鋸南] 鋸南病院（鋸南町） ☎55-2125
- ・[東条] 東条病院（鴨川市） ☎04-7092-1207
- ・[小田] 小田病院（鴨川市） ☎04-7092-1128
- ・[鴨国] 鴨川市立国保病院（鴨川市） ☎04-7097-1221

## こども急病

すぐに受診したほうが良いかどうか、看護師がアドバイスします。（毎日19:00～6:00）

電話相談 携帯電話・フッシュ回線（#8000）、光電話・ダイヤル回線（☎043-242-9939）

## 救急安心

救急車を呼ぶべきかどうか、看護師がアドバイスします。（月～土18:00～6:00、日・祝9:00～）

電話相談 携帯電話・フッシュ回線（#7009）、光電話・ダイヤル回線（☎03-6810-1636）



## 安全・安心メール

防災情報等を確実に受け取る

「t-tateyama@sg-p.jp」に空メール



## 防災情報

## 安全・安心テレフォン

直近の防災行政無線の内容が聞ける

☎22-3001



有料広告スペース

有料  
広告

# 充実した生活のために 次は何をしようか

「構想がしっかりと描けていれば、おのずとやることが見えてくるんですよ」と語りながらご自宅を案内してくださったのは、Zホールディングスの代表取締役会長である川邊健太郎さん。

元々、自分で食べるものを取ることに興味があつた川邊さんは、企業の経営者だけでなく、猟友会に所属し有害鳥獣を駆除する猟師の顔と、地元の漁師との交流から漁業権を取得した漁師

の顔を持っています。

仕事以外の時間の充実を図るために各地を検討した川邊さんは、海の景色に惹かれて、使われなくなった企業の保養所を購入。



ヤギの草刈りは想像以上の効果



キャンプファイヤーグラウンドの前に語る川邊さんと伊藤さん

居住スペースを友人たちと共にDIYで改装したり、とった食材を味わうためにバーベキュー場を作ったり、雑草の除草を兼ねてヤギを飼育したりと、当初の構想を実現するために日々行動しているそうです。

自慢のつなぎの胸元に描かれているのは自宅に名付けた「館山BASE」のロゴマーク。「クロマグロを釣りあげて一緒に泳ぎたいんだ」と、目を輝かせながら今の目標を語ってくださいました。

関東大震災は、現在の館山市全域に大きな被害をもたらしましたが、特に商業施設や公共施設などが多く存在する館山町・北条町では、大規模な建物が倒壊しました。現在の市役所から続く通りは、当時安房郡役所や北条町役場のほか、警察署・税務署・裁判所などの官庁や病院・銀行が建ち並ぶ中心地でした。「安房震災誌」によれば、北条町では町内のほとんどの建築物が倒壊するほどの大きな被害を受け、官庁や商店のほか、鶴谷八幡宮の拝殿・鳥居、安房北条駅（現館山駅）の駅舎も倒壊しました。倒壊をまぬがれた数少ない建物としては、房州銀行・古川銀行・北条税務署・北条病院などが挙げられています。館山湾沿いに位置し、「激



## シリーズ ② 町場の被害

震中の激震地」とされる館山町も、倒壊・焼失により多くの建物を失いました。写真は潮留橋から城山へ向かう通りを震災直後に撮影したもので、甚大な被害であった様子が伝わってきます。斜めに傾いている白い洋館は下町交差点にあった安房銀行館山支店で、隣の茅葺き屋根の建物と共に一階部分が失われています。左端に写るレンガ造りの建物は古川銀行館山支店で、こちらの建物は倒壊せずに残り、その後も使用されました。北条町と館山町には学校も多くありました。北条の県立安房中学校（現安房高校）と県立安房高等女学校（後の安房南高校）は校舎の大部分が倒壊、この年の3月に落成したばかりの館山の県立安房水産学校（現館山総合高校）も、半壊の被害を受けました。館山小学校と北条小学校では、この日、2学期の始業式が行われましたが、地震が発生した午前11時58分には、ほとんどの児童が帰宅してしましました。北条小では「地震発生から数十秒の間に校舎が倒壊した」と言われ、残っていた児童1名と職員2名が亡くなっています。館山小でも校舎の

大部分が倒壊しましたが、幸いにも校内での死傷者はいませんでした。この他、住宅の倒壊や道路の陥没・亀裂も至る所で発生し、安房の中心地である館山町・北条町の被害は、その後の人々の生活に大きな影響を与えました。



館山下町付近の被害状況

### 博物館の休館日

▼本館・館山城  
（7月3日、10日、18日、24日、31日）  
▼渚の博物館  
（7月31日）

千葉県誕生150周年記念・  
関東大震災100年企画展  
「関東大震災と館山」開催  
期間／7月29日（土）から  
場所／博物館本館

