

だん 暖 た て や ま

館山ジビエセンター オープニングセレモニー

2022
2月号

TGC
館山ジビエセンター



館山ジビエセンター オープン
官民連携で「館山ジビエ」のブランド化へ



令和4年 成人式

421人が新たな門出



二十歳の誓い



押本颯大さん（房南中出身）

新たな夢の 実現に向けて

私には常に夢があり、その夢を実現するために努力を惜しみませんでした。

高校時代は、憧れの大学に進学する目標に没頭し、その後の将来のことは頭にありませんでした。

現在、憧れの大学の商学部で金融やマーケティング関係の知識を身につけているので、将来はそれらを活かせるような仕事に就きたいと思っています。

給料を貯めて両親と旅行に行くのが今の新しい夢です。



吉田あみさん (館山三中出身)

市民憲章朗読

高校卒業後、声優を目指していましたが、現在は地元を離れ、医療事務をしています。自分を表現したり、人を笑顔にしたいという自分の軸に変わりはなく、夢に挑戦した経験は無駄ではないと思い、これからも仕事をやる上で大切にしていきたいです。

また、私の挑戦を心配しながらも最後には応援してくれている両親に感謝しています。二十歳という節目を迎え、人との関わりの大切さを身に染みて感じています。一つ一つの出会いや、一日一日を大切に精進していきます。

自分の軸は
変わらず大切に

友だち追加方法

- ① LINE を起動し、「ホーム」右上の「友だち追加」を選択

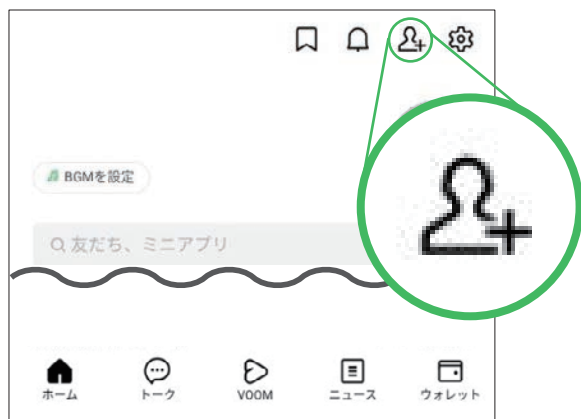

- ② 「QRコード」を選択し、下のQRコードを読み込む



- ③ 友だち追加が完了したら、「受信設定」から受け取りたい情報などを登録してください



受け取りたい情報

防災・防犯、健康・福祉、
環境・衛生、子育て・教育、
イベント・観光、
移住・定住、その他

※ LINE アプリのインストールや
友だち追加、利用は無料です。
(通信費除く)
※個別の会話には対応していません。

問合せ/秘書広報課 (☎ 22 - 3121)

※画面は開発段階のものであり、実際とは異なる場合があります。



館山市 LINE 公式アカウント

1/17^①

スタート!

＼あなたに合った情報をお届け!／

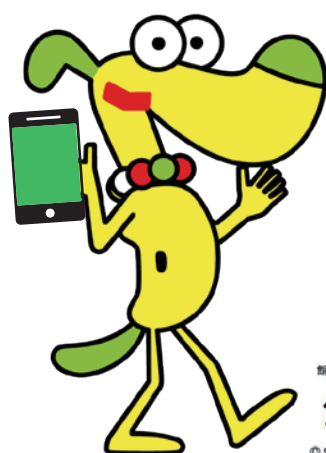

館山市 マスコットキャラクター
ダッペイ
©studio crocodile・館山市

サービス概要

- ▶ 市政情報やイベント情報など、お役立ち情報を受信設定に合わせてお届けします。
- ▶ 「安全・安心メール」の配信内容も受け取れます。
- ▶ トーク画面下のリッチメニュー（右図）から、観光情報や新型コロナウイルスに関する情報、くらしの手続きなど、各種サービスや市ホームページにアクセスすることができます。

新型コロナウイルス感染症

関 連 情 報

(1/7 現在)

◆新型コロナワクチン 3回目の追加接種

対象者／2回目のワクチン接種を終了した18歳以上の方

※原則、2回目接種日から8か月以上経過後に接種可能

接種期間／9/30(金)まで

使用するワクチン／ファイザー社製または武田 / モデルナ社製

1・2回目に接種したワクチンの種類にかかわらず、いずれかのワクチンを接種することができます。

接種実施医療機関と取り扱うワクチンの種類は、「接種券一体型予診票」に同封される案内チラシや市ホームページでお知らせします。



65歳以上の方(S32.4.1以前に生まれた方)／

2/1(火)以降、2回目接種日から7か月以上経過後に接種時期を前倒して追加接種ができるようになりました。「接種券一体型予診票」が届いたら、同封の案内チラシをご覧ください、医療機関を予約してください。

※S32.4.2以降に生まれた方は、2回目の接種日から8か月以上経過後に「接種券一体型予診票」を送付する予定です。なお、今後変更となる可能性があります。最新の情報は市ホームページを確認してください。

問合せ／市予約相談センター (☎ 29 - 5696)

◆令和3年度 子育て世帯への臨時特別給付

国の方針を受け、市では申請が不要な世帯に対し、12/27(月)に「対象児童1人当たり10万円を一括で現金給付」しました。申請が必要な世帯については、現在受付中です。

詳しくは市ホームページを確認するか、社会福祉課に問い合わせしてください。

問合せ／社会福祉課(こども課内) (☎ 22 - 3750)



◆令和3年度 住民税非課税世帯等への臨時特別給付金

国の決定に基づき、新型コロナウイルス感染症の影響が長期化する中、様々な困難に直面した方々が、速やかに生活・暮らしの支援を受けられるよう、住民税非課税世帯等に対して1世帯当たり10万円の現金給付をします。



【支給対象世帯】

①住民税非課税世帯…基準日(R3.12.10)において、世帯全員の令和3年度分の住民税均等割が非課税である世帯

申請／不要 なお、対象世帯に送付する確認書の返信が必要です。

②家計急変世帯……令和3年1月以降、世帯全員が新型コロナウイルス感染症の影響を受けて家計が急変し、①の世帯と同様の事情にあると認められる世帯

申請／必要 申請書の様式や制度の詳細が確定次第、市ホームページでご案内します。

問合せ／社会福祉課 (☎ 22 - 3213)

ゼロカーボンシティへの道

プラスチックごみの現状を知ろう!

問合せ/環境課 (☎22-3354)



**2050年には
魚の重量を上回る量の
プラスチックごみが
海洋を占めるかもしれない**

こんな衝撃的な予測があることをご存じですか？
「世界では年間約800万tものプラスチックが、ごみとして海に流れ込んでいる」と推計されています。
時間とともに波の力や紫外線の影響などで細かく砕けていき、5mm以下になった「マイクロプラスチック」が海洋生物へ悪影響を及ぼしています。

日本で捨てられたプラスチックごみの約半分が、容器や包装など一度使用しただけで捨てられる「使い捨てプラスチック」です。
プラスチックは大変便利な素材であり、私たちの身の回りの様々なものに使われています。すべてのプラスチックの使用をやめることは現実的ではありませんが、地球の未来のために自分にできることから行動してみましょう。

日本の年間プラスチックごみ 廃棄量 850万t (R元年)

生産・加工時のごみ	8.0%	使用済 製品 92.0%
電気機器・衣類・ 家具など	45.2%	
容器・包装など	46.8%	

(一社) プラスチック循環利用協会
『2019年 プラスチック製品の生産・廃棄・
再資源化・処理処分の状況』より作成

今日からできる 5つの行動

マイバッグの利用

台所に溜め込むほどのレジ袋は買わないようにしましょう

マイボトルの使用

ペットボトルの使用を減らしましょう

分別の徹底

テイクアウトや弁当のプラ容器を洗って資源ごみとしてリサイクルしましょう



使い捨て食器を もらわない

プラスチック製のストローやスプーンなどの使用を減らしましょう

環境に配慮した 商品を選ぶ

エコマークなど「環境ラベル」の付いた商品を選びましょう

県内初! CO2低減ごみ指定袋導入

令和4年度から県内で初めて、植物等の再生可能な有機資源を使用する「バイオマスプラスチック」を25%配合したごみ指定袋を導入します。

従来のごみ指定袋を使用した場合と比べて、二酸化炭素排出量がおよそ2割(約42t)低減されると見込まれます。

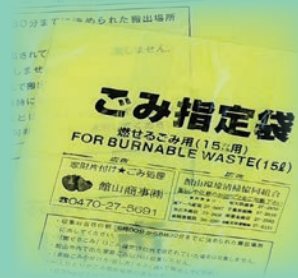

冬の省エネルギー



関東電気
保安協会
からの
お知らせ

関東電気保安協会 <https://www.kdh.or.jp/>

コミュニティセンターでの市県民税申告

●新型コロナウイルス感染症拡大防止にかかる対応

- ・できるだけ郵送での申告をお願いします。申告書は市ホームページからもダウンロードできます。また、確定申告はオンラインによる申告も推奨しています。(P11 参照)
- ・来場される際は、手指消毒、マスク着用などの感染予防をお願いします。
- ・事前に体温測定をお願いします。37.5℃以上の発熱など症状がある方は来場をご遠慮ください。
- ・市県民税申告会場では住所、氏名、体温、入室時間等を記載していただく予定です。
- ・新型コロナウイルス感染症の流行状況によっては、申告の受付方法を変更することがあります。

●申告に必要な書類

- | | |
|--|--|
| <p>①「令和4年度申告のご案内」(*1)</p> <p>② 本人確認書類 (*2)</p> <p>③ 昨年中の所得がわかる書類 (源泉徴収票、所得計算のもとになる書類、支払調書など)</p> <p>④ 控除に必要な書類 (国民年金保険料・寄附金の領収書、生命保険等の控除証明書・医療費控除の明細書など)</p> <p>※医療費控除の明細書は必ず記載してください。</p> | <p>(*1・申告のご案内)</p> <p>令和3年度市県民税の申告をした方などへ事前に送付します。</p> <p>申告書は、あらかじめ作成する方や郵送で申告する方にも送付します。税務課まで連絡してください。</p> <p>(*2・本人確認書類)</p> <p>「マイナンバーカード」または「確認書類 ①+②」を持参してください。</p> <p>①番号確認…通知カード(記載された氏名・住所が住民票の内容と一致している場合に限る)、マイナンバーが記載された住民票など</p> <p>②身元確認…運転免許証、健康保険証など</p> <p>※代理人による申告は、代理人分の身元確認書類を持参してください。</p> |
|--|--|

●国民健康保険・後期高齢者医療保険加入世帯の方

- 令和3年1～10月診療分の医療費等のお知らせ(医療費通知)を送付しています。
- 医療費通知は医療費控除の明細書として使用できます。ただし、通知に記載されていない医療費がある場合は、領収書に基づく追記が必要です。
- また、申告期間までに通知できない11・12月診療分については、領収書等に基づいて医療費控除の明細書を作成してください。

●所得が無くても申告が必要な方

- ・国民健康保険・後期高齢者医療保険に加入している方(保険税(料)計算の資料にします。)
- ・所得や課税などの証明書が必要な方

●要介護認定を受けている方の障害者控除

- 申請・問合せ／高齢者福祉課 (☎ 22 - 3489)
- 障害者手帳などを持っていない65歳以上の方で、要介護1～5に認定されている方のうち、一定の要件に当てはまる方は、「障害者控除対象者認定書」で障害者控除を受けることができます。
- ※認定基準日：R3.12.31

2/16(水)から3/15(火)まで

問合せ/税務課
(☎ 22 - 3262)

● 郵送による申告

【必要書類】

- ◆市県民税申告書（現住所、1/1現在の住所、氏名、生年月日、世帯主名、電話番号、個人番号(マイナンバー)を必ず記載）
- ※前年中収入の無かった方は上記に加えて「所得の無かった方の記載欄」に記入してください。

- ◆本人確認書類の写し（P8 *2 参照）
- ◆各種書類（P8 ③④参照）
- ※受付印を押した申告書の控えが必要な場合は、宛先を記入した上で切手を貼った返信用封筒を同封してください。

【送付先】

〒294-8601 北条 1145-1 税務課

● 日時

申告期間/ 2/16(水)～3/15(火)
 受付時間/開場 8:30
 受付 ○ 9:00～16:30
 ◎ 9:00～19:00
 × 休所日

※11:30～13:30及び3/7(月)は混雑が予想されます。
 ※午後が比較的空いています。
 ※日にちによる地区の区切りはありません。

日	月	火	水	木	金	土
			2/16 ○	17 ○	18 ○	19 ×
20 ×	21 ○	22 ○	23 ×	24 ◎	25 ○	26 ×
27 ◎	28 ○	3/1 ○	2 ○	3 ○	4 ×	5 ×
6 ×	7 ○ _F	8 ○ _F	9 ○ _F	10 ○ _F	11 ○ _F	12 ×
13 ×	14 ○ _F	15 ○ _F				

● 場所

コミュニティセンター
 2/16～3/3 1階展示ホール
 3/7～3/15 2階第2集会室



● シャトルバス 運賃/無料

(地区公民館⇄コミュニティセンター)

【2月21日(月)】 出発時間

乗降場所	1便		2便	
コミュニティセンター		11:00	13:30	15:45
西岬地区公民館	9:05	帰りのみ	14:05	帰りのみ
ふれあいショップ平砂浦	9:30		14:30	
神戸地区公民館	9:40		14:40	
コミュニティセンター				

【2月22日(火)】 出発時間

乗降場所	1便		2便	
コミュニティセンター		10:30	13:00	15:00
那古地区公民館	8:55	帰りのみ	13:25	帰りのみ
船形地区公民館	9:10		13:40	
コミュニティセンター				

税務署での確定申告

問合せ／館山税務署

(☎ 22 - 0101)

- **日時** 申告書作成会場の開設期間／1/24(月)～3/15(火) ※平日のみ

受付時間／8:30～16:00

※提出は17:00まで

相談時間／9:00～16:00

納税時間／9:00～16:00

税 目	期 限
①所得税・復興特別所得税	3/15(火)
②個人事業者の消費税・地方消費税	3/31(木)
③贈与税	3/15(火)

※閉庁日の相談、申告書の受付及び納税は行っていません。

● **税務署に申告が必要な方**

次に該当する場合、原則、税務署に申告してください。

- ・青色申告者
- ・住宅借入金等特別控除（住宅ローン控除）をはじめて受ける方
- ・土地や株式などの、譲渡所得がある方
- ・繰越損失のある方
- ・台風被害等による控除（雑損控除）がある方

● **場所／館山税務署**

● **入場整理券の配布**

館山税務署では、申告書作成会場の混雑回避のために「入場整理券」を配付します。

入場整理券は館山税務署の玄関付近で当日配付しますが、オンラインで事前発行も可能です。

詳しくは、国税庁ホームページの「確定申告特集」ページをご覧ください。

配付状況に応じて、後日の来場をお願いすることもあります。



● **振替納税の利用について**

上記税目①・②については、振替納税が利用できます。口座振替依頼書は、税務署に用意してあるほか、国税庁ホームページの「税務手続の案内」からダウンロードまたは、オンラインで提出もできます。

○新規に利用する場合の振替依頼書の提出期限・振替日

【所得税】提出期限 3/15(火)、振替日 4/21(木)

【消費税】提出期限 3/31(木)、振替日 4/26(火)



● **税理士無料申告相談**

日時／2/2(水) 9:30～15:30

場所／コミュニティセンター 2階 第2集会室

対象／小規模納税者の所得税・消費税、年金受給者・給与所得者の所得税の申告

※土地・建物、株式などの譲渡所得、山林所得がある場合を除く。

※申告に必要な書類、本人確認書類（P8*2参照）を持参してください。

※申告書等の“提出のみ”の場合は、直接税務署に持参または郵送してください。

※2/1・3に近隣市でも開催。各会場とも駐車場があります。

※新型コロナウイルス感染症の流行状況によって中止となる場合があります。

来場の前に国税庁ホームページの館山税務署ページをご覧ください。

館山税務署（☎22-0101）まで問い合わせしてください。

1/24(月)から3/15(火)まで

●いつでもどこでもスマホで申告

スマートフォンを使った確定申告書作成コーナーがご利用いただけます。
作成した申告書は、印刷して提出したり、e-Tax で送信することができます。

●「e-Tax (イータックス)」が便利

2つの方式が利用できます。



【マイナンバーカード方式】	【ID・パスワード方式】
マイナンバーカードを用いてマイナポータル経由または e-Tax ホームページなどから e-Tax へログインするだけで、e-Tax の利用を開始し、申告書等データの送信ができます。	マイナンバーカード及び IC カードリーダライタをお持ちでない方でも、税務署で職員との対面による本人確認に基づいて税務署長が通知した e-Tax 用 ID・パスワードのみで、国税庁ホームページの「確定申告書等作成コーナー」から e-Tax による送信ができます。

※マイナンバーカード及び ID・パスワードの発行は早めに準備してください。

●電子申告のメリット

- ◆ 混雑する時期に税務署に出向かずに、手続きが可能
- ◆ 確定申告期間は 24 時間利用可能（一部メンテナンス時間等を除く）
- ◆ マイナンバーに係る本人確認書類の提示または写しの提出が不要（記載は必要）
- ◆ 書面提出よりも還付金を早く受け取ることが可能
- ◆ 納税証明書の交付請求手数料が、書面請求の場合より安価（e-Tax：370 円 書面：400 円）



◆申告をスムーズに行う 3 か条

- 一 **混雑する日避けましょう**
初日や週明けは大変混みあいます。
- 一 **必要な書類などを確認しましょう**
必要書類が揃わないと申告できません。
- 一 **事前に準備を整えましょう**
相談・質問などは事前に済ませ、“提出するだけ”にしておきましょう。
※必要経費の集計もお忘れなく！

－ 2月の市税納期限 － 【2/28(月)】

- 固定資産税 第 4 期
- 国民健康保険税 第 8 期
- 介護保険料 第 8 期
- 後期高齢者医療保険料 第 8 期

※口座振替の人は
残高不足に注意してください。

国民年金保険料の納付は 口座振替での前納・早割が便利でお得!



※保険料は毎年度変わります。(記載の国民年金保険料は令和3年度のもの)

忙しくて金融機関の窓口やコンビニエンスストアなどで支払う時間が無いという方は、便利な「口座振替」を利用してください。

また、まとめて前払い(前納)すると、保険料が割引になります。

▶振替方法別割引額

振替方法	1回あたりの納付額	割引額	振替日	申込締切
2年前納(4月～翌々年3月分)	382,550円	15,850円	4月末	2月末
1年前納(4月～翌年3月分)	195,140円	4,180円	4月末	2月末
6か月前納(4月～9月分、 10月～翌3月分)	98,530円	1,130円	4月末 10月末	2月末 8月末
当月末振替(早割)	16,560円	50円	4月末	随時受付
翌月末振替(通常の納付)	16,610円	なし	4月末	随時受付

※振替日が休日の場合は翌営業日に振替されます。

※6か月前納・1年前納・2年前納は、現金納付もできますが、口座振替の方が割引額も多くなります。

※前納による納付済期間中に、会社等へ勤務し、厚生年金保険に加入された場合は、未経過期間の国民年金保険料は還付されます。

※年度の途中で60歳になる方の前納期間は、60歳到達日(誕生日の前日)の属する月の前月分までです。

(例:8/1に60歳の誕生日を迎える場合は、6月分まで)

▶口座振替及び振替方法の申込方法

提出書類/口座振替納付(変更)申出書

提出先/指定する口座の金融機関や年金事務所の窓口

または木更津年金事務所に郵送

※申出書は、年金事務所や市役所市民課の窓口に設置してあるほか、

日本年金機構のホームページからダウンロードできます。

申込み・問合せ/〒292-8530 木更津市新田3-4-31

木更津年金事務所(☎0438-23-7616)



有料広告スペース

有料広告スペース

有料
広告

令和3年度

館山市地域づくりフォーラム

「住んでいる地域をより良くしたい」、「地域で活動をしたいけど何をはじめたらいいかわからない」、「誰かのために何かをしたい」という方、地域づくりに興味のある方はぜひご参加ください！

住み慣れた地域を、皆さんの力でより良くしませんか？

テーマ／「共生社会の実現に向けて
～あなたは地域とつながっていますか～」

講師／（一社）コミュニティーネットハピネス
代表理事 土屋幸己 氏

対象／市民ならどなたでも

定員／先着150人 申込不要

※新型コロナウイルス感染症の流行状況により
定員を削減する場合があります。

2/4（金）

日時／ 14:00 ～ 16:00

受付／ 13:30 ～

場所／南総文化ホール 小ホール

参加費／無料

問合せ／社会福祉協議会

（☎ 23 - 5068）

高齢者福祉課

（☎ 29 - 5386）



介護家族のつどい

介護で困ったこと、わからないこと
など、お互いに話し合ってみませんか。

個別の相談にも応じます。

日時／ 2/18（金） 13:30 ～ 15:00

場所／市役所4号館1階

ボランティア集会室

対象／介護経験のある方

参加費／無料

申込み・問合せ／社会福祉協議会

（☎ 23 - 5068）

シルバー人材センター
会員募集

働く機会を提供することを通じて、生きがいの充実や生活の安定、さらには、地域社会の発展を推進し、市民の皆様に満足と安心を届けています。

対象／健康で働く意欲のある、市内在住の
60歳以上の方

問合せ／シルバー人材センター

（☎ 27 - 2799）

有料広告スペース

有料広告スペース

受け忘れはありませんか？

子宮頸がん検診期間 2月中旬まで！

対象／20歳以上 ※令和2年度に市の検診を受診していない方（隔年実施）

料金／1,500円

検診期間／医療機関によって最終日が異なります。

受診可能な医療機関については問い合わせしてください。

※安房地域医療センターの検診予約は1/28（金）までです。

※亀田クリニック（鴨川市）の検診は終了しました。

問合せ／健康課（☎23 - 3113）



【献血にご協力を】

問合せ／健康課（☎23 - 3113）

2/13（日） イオンタウン館山 10:00～11:45、13:00～16:00

2月はジェネリック医薬品推進月間

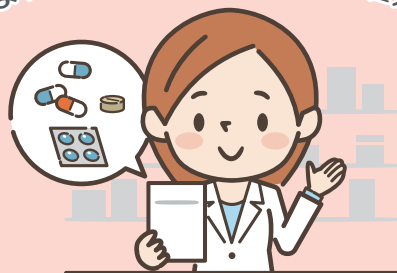

ジェネリック医薬品を 利用しましょう！

問合せ／市民課（☎22 - 3428）

ジェネリック医薬品とは、新薬の特許が切れた後にその有効成分を使用して作られる安価な薬のことです。

※処方してもらうには、かかりつけの医師や薬剤師に相談しましょう。

※すべての新薬に対してジェネリック医薬品が製造されているわけではありません。

※体質などによりジェネリック医薬品に切り替えられないこともあります。

お財布にやさしい！

新薬に比べて3～5割程度
薬代が安くなる場合があります。

将来世代の負担が減ります！

薬代が安くなることで
医療保険財政の改善につながります。

安心なお薬です！

国が認可した薬だけが
販売されています。

有料広告スペース

有料広告スペース

有料
広告

4月から

認可外保育施設・私立幼稚園 を利用する方（新規・継続） 幼児教育・保育の無償化には 毎年手続きが必要です



受付期間／ **2/1 (火)～15 (火)**
対象施設／認可外保育施設、私立幼稚園等
対象児童／3～5歳（0～2歳の住民税非課税世帯も対象）
提出書類／こども課や各施設で配布及び市ホームページに掲載
提出先／認可外保育施設利用者はこども課
私立幼稚園利用者は幼稚園
※年度途中から利用する方は、利用開始前月の15日
までにこども課へ申請してください。
問合せ／こども課（☎22-3496）



有料広告スペース	有料広告スペース
有料広告スペース	
有料広告スペース	有料広告スペース

◇◇◇ February / 2月 ◇◇◇ (各行事等は都合により変更になる場合があります)

元気な広場

(自由に遊べる屋根付き公園)
ホームページ <http://genkinahiroba.littlestar.jp>

「館山市ファミリーサポートセンター」についてのお問い合わせ・登録は、「元気な広場」まで、気軽に連絡してください。

対象者：乳幼児とその保護者・妊婦
開館時間：9:00～17:00
休館日：土曜日、祝日、年末年始
問合せ/元気な広場 (☎ 23-3114)

子育てに関するイベント・講座・育児相談等	日程	開催時間	場所	対象	内容
	2/6(日)	10:30～11:30	元気な広場	希望者	パパ集まれ！ ～パパと一緒に“こま”で遊ぼう～
	2/16(水)	10:00～11:00	元気な広場	希望者	身体計測、育児・栄養・歯科相談

2月の出張子育てひろば	日程	開催時間	場所
	3日、10日、17日、24日(木)	10:00～15:00	船形こども園
	4日、18日(金)	9:30～13:00	九重地区公民館
	21日(月)	10:00～15:00	房南こども園(旧神戸小)

乳幼児健診・相談【予約制】

場所/コミュニティセンター 予約・問合せ/健康課 (☎ 23-3113)

内容	日程	受付時間	内容	日程	受付時間
4か月児健康診査	2/15(火)	13:30～14:30	1歳6か月児健康診査 (R2.7生)	2/10(木)	13:00～14:00
乳児相談 (1歳未満の乳児)	2/18(金)	9:30～10:30	3歳児健康診査 (H30.8生)	2/24(木)	13:00～14:00

子育てサロンどんぐり

問合せ/社会福祉協議会 (☎ 23-5068)

子育てサロンどんぐり (子どもと一緒に工作をしたり、歌ったり、おしゃべりしましょう)	日程	開催時間	場所	対象
	2月は中止します 新型コロナウイルス感染防止のため		館山地区公民館 (1階和室)	0歳児から未就学児までとその保護者

館山駅市民ギャラリー

問合せ/都市計画課 (☎ 22-3610)

日程	展示内容	展示団体	注意事項
2/1(火)～28(月)	高速ジェット船写真展	観光みなと課	日程は展示品の搬入、搬出日を含む

南総文化ホール

2月の休館日/7日、14日、21日、28日

12月14日現在の申込み分の中より掲載
問合せ/南総文化ホール (☎ 22-1811)
ホームページ <https://www.cbs.or.jp/nanso/>

期日	催物名	開演～終演	入場方法	問合せ
大ホール 27日(日)	NANSO プラスバンドフェスティバル	14:00～16:00	全席指定 1,000円	南総文化ホール (☎ 22-1811)
小ホール 4日(金)	地域づくりフォーラム	14:00～16:00	無料	社会福祉協議会 (☎ 23-5068)



**たこやま
子ども市民大学**

2月のプログラムは
市ホームページをご覧ください



令和4年 第1回
市議会定例会の
招集予定日は



2月24日(木)です

介護の入門的研修 無料 千葉県委託事業

日時／3/6(日) 10:30～15:40
 場所／三芳農村環境改善センター
 対象／介護職及び介護に興味・関心がある方
 定員・参加費／先着25人程度・無料
 内容／介護の基礎知識や資格、仕事内容など
 ※希望者には職場体験や就業相談も実施
 問合せ／運営事務局（社会福祉法人初穂会
 ほっとスペース 稲毛ペコリーノ）
 ※木曜・日曜定休日
 (☎ 043 - 306 - 8520)

館山地域漁業就業個別相談 強化月間

地域漁業への就業を希望している人を対象に、
 漁業就業に係る地域漁業についての情報提供や
 個別相談に応じます。

期間／2月（以降も随時受付）
 対象／当地域で漁業就業を希望・検討している方
 内容／漁業・漁師についての情報提供（漁業とい
 う職業について、県の漁業概要、漁師を
 目指す人への支援制度など）、
 漁業・漁業就業に係る相談（県の職員が
 電話相談に応じます）
 問合せ／県館山水産事務所 平日9:00～17:00
 (☎ 22 - 5761)

企画展「よみがえる近代安房の風景-川名写真館の世界-」

大正2(1913)年に創業した川名写真館の資料
 を中心に、近代安房の風景と当時の写真文化を
 紹介します。

期間／2/5(土)～3/21(月・祝)
 休館日／月曜日 ※3/21は開館
 場所／博物館本館
 入館料(市民)／
 一般 200円
 小中高生 100円
 問合せ／博物館
 (☎ 23 - 5212)



川名写真館

学芸員による展示解説会

日時／2/12(土)、3/12(土)
 13:30～14:30 ※内容は同じです。
 場所／博物館本館
 参加費／無料 ※入館料が必要です。

渚の教室 アワビの貝殻ストラップづくり

日時／2/12(土) ①9:30～②13:30～2時間
 場所／“渚の駅”たてやま 海辺の広場
 定員・参加費／各回先着16人予定・500円
 申込方法／申込先に電話
 ※小学校3年生未満は保護者同伴
 申込締切／2/10(木)
 申込み・問合せ／観光みなと課
 (☎ 22 - 3606)

和菓子づくり教室 北条地区公民館事業

日時／2/21、28 各回月曜 13:30～15:30
 内容／桜餅、上生菓子(練りきり)
 講師／山本雄二郎氏
 場所／菜の花ホール
 定員・参加費／各回先着12人・1,550円程度
 持ち物／エプロン、三角巾、手ふき
 申込方法／申込先に電話
 申込み・問合せ／菜の花ホール 9:00～17:00
 (☎ 24 - 1515)

有料
広告

有料広告スペース

有料広告スペース

ポッチャ大会

日時／3/20(日) 8:30～14:30
 場所／市民体育館（館山中学校内）
 定員・参加費／20チーム（100人程度）・無料
 参加資格／市内在住、在勤、在学、在園者で、
 1チーム2～6人の団体。年齢不問。
 ※個人参加の場合、主催側でチームを編成
 ※小学校3年生以下は保護者同伴
 ※高校生以下は保護者の同意が必要

問合せ／スポーツ課（☎ 22 - 3696）

申込方法／参加申込書に必要事項を記入の上、
 スポーツ課にメールまたは持参してください。
 メールの際は、件名を「ポッチャ大会参加申込」として
 ください。
 ※個人参加の方のみ、上記のほかに、
 QRコードから申込みフォームで
 申込みができます。
 申込締切／3/4(金)



一 会計年度任用職員一

市民運動場 職員募集 市民体育館

【共通】

雇用期間／R4.3.1～R4.3.31 ※更新の可能性あり
 申込方法／スポーツ課に履歴書を持参。
 申込締切／2/14(月)
 申込み・問合せ／スポーツ課（☎ 22 - 3696）

【市民運動場 作業員】 採用人数／1人
 勤務内容／芝刈りや受付など施設内の維持管理
 ※2tトラック運転等あり
 勤務場所／市民運動場、出野尾多目的広場 等
 時給／983円 ※昇給の場合あり
 資格／普通自動車運転免許
 ※刈払い器講習会受講済者希望
 勤務日時／週5勤務、8:30～17:15のうち7時間

【市民体育館 管理人】 採用人数／1人
 勤務内容／使用者の監視や体育館の確認点検
 など管理業務
 勤務場所／市民体育館（館山中学校内）
 時給／1,228円(17:15～21:30)
 953円(8:30～17:15) ※昇給の場合あり
 資格／特になし ※携帯電話を所持し、管理者と
 常に連絡が取れる者
 勤務日時／体育館予約のある日、18:30～21:30の
 うち指定する時間 ※学校休業日は8:30～
 21:30のうち7時間45分以内

安易な餌やりは やめまじょう！

問合せ／県自然保護課
 (☎ 043 - 223 - 2936)

野生動物への餌やりは、一見好ましい光景の
 ように見えますが、様々な問題を引き起こしま
 す。安易な餌やりは絶対にやめまじょう。

餌やりによる悪影響

- ▶人の与える食べ物に依存し、野生の本能が弱まる。
- ▶個体数が増え、農作物被害などの誘因となり、被害防止のために駆除が必要になる。
- ▶ハクチョウ類等への餌やりは、鳥インフルエンザ感染拡大のリスクが高まる。

館山市役所入口 千葉銀行 ATM 営業終了のお知らせ

営業終了日時
 2/8(火) 18:00

今後は**近隣の千葉銀行 ATM**または同銀行
 が提携するコンビニATMをご利用ください。

なお、市役所1階の「千葉銀行館山市役所派出
 所窓口」は館山市公金の現金による納付・給付及
 び還付のみを取り扱っています。
 通帳記入や振込・預入・引落とし等はできません。

ドラマやミュージックビデオ、CMなど 市内での撮影 続々



問合せ／観光みなと課 (☎ 22 - 2544)

市では、魅力発信や市のイメージアップを図るだけでなく、「ロケ地巡り」として作品のファンなどが観光に訪れるきっかけとなるよう、美しい景観や観光スポット、公共施設等を使用する撮影をスムーズに進めるため、様々なロケーション支援を行っています。

市民の皆様にも様々な形でご協力をいただき、昨年度は256件の支援を行いました。

これまで行われた撮影のうち公表許可を得た内容について、市ホームページで紹介していますので、市内でどんな撮影が行われているかご覧ください。



提供：ワーナーミュージック・ジャパン

あいみよんの12thシングル「ハート」のジャケット写真やミュージックビデオがアロハガーデンたてやまで撮影されました

あいみよん「ハート」
very short movie



ワーナーミュージック・
ジャパン



たてやま“園芸セラピー”セミナー 花や緑のチカラ再発見

～植物と人間のつながり・園芸の効用を探る～

植物のある
生活を楽しむ Vol.3

都市計画課
(☎ 22 - 3640)

日時／ **3/6(日)** 13:30 ～ 15:00

講師／ NPO 法人日本園芸療法研修会 代表理事・恵泉女学園大学 特任准教授
澤田みどり氏

場所／鏡ヶ浦クリーンセンター 2階会議室

※新型コロナウイルス感染症の流行状況によっては、オンライン形式等に変更となる場合があります。

定員・参加費／先着 30人程度・無料

申込方法／メールか電話で氏名、住所、電話番号、年齢層(何十代など)を
申込先まで連絡してください。

申込締切／3/3(木) 17:00

申込み・問合せ／都市計画課 (☎ 22 - 3640)

Eメール tosikeikaku@city.tateyama.chiba.jp



補正予算の概要



10～12月までに追加された補正予算の、主なものをお知らせします。

問合せ／行革財政課（☎ 22 - 3291）

補正予算とは？

年度途中に生じた災害や法律改正など、当初予算では想定できなかった事態に対応するため、変更を加える予算です。

会計名		補正前予算額	補正予算額	現計予算額
一般会計		223億9,016万円	16億7,187万円	240億6,203万円
特別会計	国民健康保険	60億5,536万円	420万円	60億5,956万円
	後期高齢者医療	8億3,653万円	-	8億3,653万円
	介護保険	62億9,613万円	-	62億9,613万円
	小計	131億8,802万円	420万円	131億9,222万円
合計		355億7,818万円	16億7,607万円	372億5,425万円

【新型コロナウイルス対策経費】		
事業費	15億6,003万円	国の交付金などを活用し、市民生活の安定確保や感染症防止対策を行います。 【主な内容】 <input type="checkbox"/> 子育て世帯への臨時特別給付金（事業費：5億3,389万円） 支給対象児童1人につき10万円を給付する。 <input type="checkbox"/> 住民税非課税世帯等への臨時特別給付金（事業費：7億9,337万円） 支給対象世帯1世帯につき10万円を給付する。 <input type="checkbox"/> 新型コロナワクチン接種事業費（事業費：2億3,277万円） 新型コロナウイルス感染症の感染拡大防止のため、ワクチンを2回接種した者を対象に3回目の接種を実施する。
国・県	15億6,003万円	
市債	-	
他	-	
市	-	

【子育て支援】支援対象児童等見守り強化事業

事業費	305万円	
財源	国・県	305万円
	市債	-
	他	-
	市	-

支援ニーズの高い子ども等に対する見守り体制を強化します。
 ・状況の把握、相談支援
 ・学習支援、食事の提供など

【教育】小中学校施設整備事業

事業費	1,819万円	
財源	国・県	-
	市債	1,340万円
	他	-
	市	479万円

普通学級・特別支援学級の増加に伴う教室改修工事や学校施設の段差解消工事（バリアフリー化）を実施します。

【子育て支援】ひとり親家庭等医療費等助成事業

事業費	754万円	
財源	国・県	377万円
	市債	-
	他	-
	市	377万円

ひとり親家庭等に対する医療費等助成費において、現物給付による支給の増加が見込まれることから扶助費を増額します。

【社会福祉】自立支援関連事業

事業費	537万円	
財源	国・県	268万円
	市債	-
	他	-
	市	269万円

障害福祉サービスにおける共同生活援助（グループホーム）の利用者数の増加に伴い、グループホーム等の運営費補助金・入居者家賃の助成費を増額します。

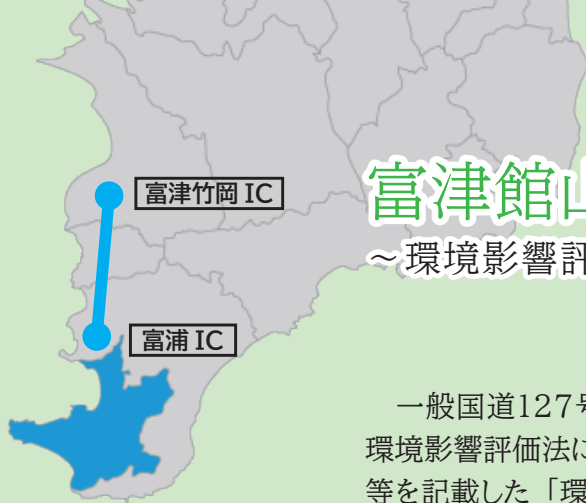

富津館山道路4車線化に向けて

～環境影響評価方法書の縦覧及び説明会の実施～

問合せ／都市計画課 (☎ 22 - 3640)

一般国道127号富津館山道路(富浦IC～富津竹岡IC)の4車線化について、環境影響評価法に基づき環境影響評価の項目並びに調査、予測及び評価の手法等を記載した「環境影響評価方法書」を縦覧するとともに説明会を開催します。

▶方法書の縦覧

期間／1/21(金)～2/21(月)
 9:00～17:00 ※土日祝日除く
 場所／市役所3号館2階 都市計画課
 ※県ホームページでも縦覧できます。
 意見書の提出締切／3/7(月) 消印有効
 意見書の提出先／〒260-8667
 千葉市中央区市場町1-1 中庁舎7階
 千葉県都市計画課

▶説明会

日時／2/5(土) 15:00～(受付開始 14:30)
 場所／コミュニティセンター 第1集会室
 ※関係する他市町でも縦覧・説明会を開催します。詳しい内容は、県土整備部都市計画課ホームページをご覧ください。
 ※新型コロナウイルス感染症の流行状況により、説明会の延期や中止、入場の制限などする場合があります。



1/21(金)
 公開開始予定

たん暖たてやま 広告募集中

募集する号／令和4年5月号～令和5年4月号の各号
 ※募集は1号単位(全12号)

掲載場所／2色刷りページに設置する有料広告枠内

募集期間／1/4(火)～2/28(月)

掲載料(1号あたり)／

種別	規格	掲載料
1種	縦45mm×横85mm	8,000円
2種	縦45mm×横174mm	16,000円

※広告の色は青と黒の2色刷りです。
 ※市内に事業所・営業所などを有しない事業者はそれぞれ“5割増し”となります。
 ※掲載号数に応じた割引制度があります。

問合せ／秘書広報課
 (☎ 22 - 3121)

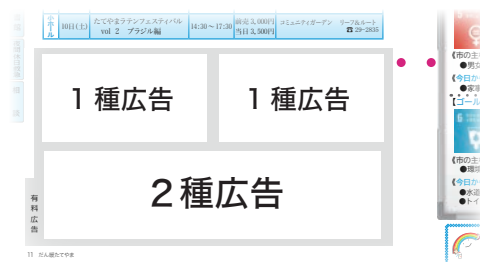

詳細は市ホームページを確認してください。



有料広告スペース

有料広告スペース

館山ファミリースポーツクラブ “わかしお” 定期スポーツ教室 2月活動予定

種 目	対 象	活 動 日 時		会 場
合気道	高校生以上	1日、8日、15日、22日	火曜日	19:00~20:30 館山中学校柔道場 (旧二中柔道場)
	小学生以上	3日、10日、17日、24日	木曜日	
ウォーキング	小学生以上	4日、18日	金曜日	19:00~20:00 南総文化ホール前
卓球	小学生以上	9日、23日	水曜日	19:30~21:15 市民体育館
バドミントン	小学4年生以上	2日、16日	水曜日	19:30~21:15 市民体育館
グラウンドゴルフ	小学生以上	2日、9日、16日	水曜日	12:30~15:30 中央公園
水泳（高校生は除く）	18歳以上	4日、11日、18日、25日	金曜日	15:00~16:00 温水プール
社交ダンス	小学生以上	7日、14日、21日、28日	月曜日	13:00~15:00 若潮ホール
		2日、9日、16日	水曜日	
健康体操	小学生以上	3日、10日、17日、24日	木曜日	13:30~15:00 若潮ホール
タップダンス	小学生以上	1日、15日	火曜日	19:30~20:45 若潮ホール
リズム&ストレッチ	小学生以上	8日、22日	火曜日	19:30~20:45 若潮ホール
ブラジリアン柔術	高校生以上	2日、9日、16日、23日	水曜日	20:00~21:00 館山中学校柔道場

お知らせ

- *新型コロナウイルス感染症の流行状況や天候などにより、予定が変更となる場合があります。
- *今年度のマリンスポーツ教室は終了しました。
- *館山ファミリースポーツクラブ “わかしお” では随時、会員募集中です。
入会等 問合せ/事務局 (☎ 080-5085-2241)
- *わかしおホームページ URL <https://spowan.com/>

有料広告スペース

有料広告スペース

有料広告スペース



図書館だより 187 館山市図書館 (☎ 22 - 0701)

- 2月の休館日 -
7日・14日・21日
25日・28日

● 図書除菌機をご利用ください

図書館では、感染症の拡大防止のため、紫外線ランプ等で除菌を行う図書除菌機を、カウンターとロビーに1台ずつ設置しています。カウンターの除菌機では、職員が返却された図書を、次の利用者の方が快適に使えるよう除菌処理を行っています。

また、ロビーに設置された図書除菌機は、消臭抗菌剤や送風機能もあり、利用者の皆様が本を借りて持ち帰る際、自由に除菌を行えるものです。どうぞご利用ください。

※ DVD などの除菌は出来ません。

● 本の紹介コーナー

『ねがいごと』

あさのみすみ/作 そのだえり/絵 2020年株式会社学研プラス(E/ネ)

この世界にさよならする時が近づいてきた、猫のミイ。ずいぶん長く生きてきたので、さよならするのは、悲しくはありません。それでも、子どものころからずっと一緒だったサキちゃんのことを気がかりです。そんなとき、「さよならする時が来たら、だれでも、一つだけねがいごとができる」という話を思い出しました。ミイは大好きなサキちゃんのために、ねがいごとを考えます。ふたりのたくさんの思い出の中から、あるアイデアが浮かびます。さてミイは、どんなねがいごとをしたのでしょうか。

いつかやってくる別れは、避けることはできないし、つらく、悲しいものです。しかし、楽しいこともたくさんあったな、と、この本は思い出させてくれるかもしれません。

2月のおはなし会・わらべうたの会

おはなし会 児童向け 2/12・2/26(土) 14:00~
幼児向け 2/4(金) 10:30~

※先着6組 3密回避にご協力ください。
※金曜午前中はキッズタイムを実施中
(第4を除く)



木曜日は午後7時まで開館しています ※祝日を除く

※新型コロナウイルス感染症対策のため、入館時にマスク着用と手指消毒をお願いします。また、開館状況が変更になる場合があります。



お家で電子書籍が読める
電子図書館はこちら↓



移動図書館「わかしお号」

2月の巡回場所

問合せ/図書館
(☎ 22 - 0701)



日程	時間	巡回場所	日程	時間	巡回場所	
9 (水) ・ 24 (木)	9:50 ~ 10:05	ヨウコーフォレスト館山	1 ・ 15 (火)	10:00 ~ 10:40	館野保育園	
	10:15 ~ 10:30	風のさんぽ道		10:50 ~ 11:20	元気な広場	
	10:35 ~ 11:05	大賀自衛隊官舎		13:30 ~ 13:45	腰越延命院前	
	11:15 ~ 11:30	香浅間神社		13:55 ~ 14:25	九重駅前	
	13:45 ~ 14:10	西岬地区公民館		1 12:40 ~ 13:20	九重小学校・こども園	
9	12:40 ~ 13:20	館山小学校	15	14:40 ~ 15:50		
24	14:30 ~ 15:50		1 14:40 ~ 15:50	館野小学校		
8 ・ 22 (火)	9:50 ~ 10:10	船形こども園・地区公民館	15	12:40 ~ 13:20	館野小学校	
	10:20 ~ 11:00	純真保育園前		2・16 (水)	10:30 ~ 11:00	小林病院(船形)
	11:10 ~ 11:30	温水プール前			2 12:40 ~ 13:10	豊房小学校
8 ・ 22	12:40 ~ 13:20	船形小学校	16	14:30 ~ 15:40	豊房小学校	
	14:40 ~ 15:50		2 13:10 ~ 13:40	豊房幼稚園		
8 ・ 22	13:30 ~ 13:50	崖観音下	2	13:30 ~ 14:00	豊房地区公民館	
	14:10 ~ 14:30			16 13:30 ~ 14:00		
8 ・ 22	14:10 ~ 14:30	稲原集会所前	2	13:50 ~ 14:05	豊房地区公民館	
	13:30 ~ 13:50			16 14:05 ~ 14:20		
8 ・ 22	14:40 ~ 15:50	那古小学校	2	14:30 ~ 15:40	神余小学校	
	12:40 ~ 13:20			16 12:40 ~ 13:10		
9	14:20 ~ 15:40	西岬小学校	9	9:50 ~ 10:10	安房神社鳥居前	
	12:40 ~ 13:20			2 12:40 ~ 13:10		2 12:40 ~ 13:10
10 (木)	10:25 ~ 10:55	大田区立館山さざなみ学校	16	11:15 ~ 11:30	ふれあいショップ平砂浦	
	11:15 ~ 11:30			2 13:10 ~ 13:40		豊房幼稚園
	12:40 ~ 13:20			16 13:30 ~ 14:00		豊房地区公民館
	13:30 ~ 14:00			2 13:50 ~ 14:05		豊房地区公民館
	14:05 ~ 14:30			16 14:05 ~ 14:20		豊房地区公民館
	14:40 ~ 15:10			2 14:30 ~ 15:40		神余小学校
3・17 (木)	10:30 ~ 11:00	ユネスコ保育園	2	14:30 ~ 15:40	神余小学校	
	14:30 ~ 15:30			16 12:40 ~ 13:10		

2月 夜間救急・休日救急

安房地域医療センターでは、年間 365 日 24 時間体制で、救急患者を受け入れています。医療センター以外の夜間救急・休日救急の当番医は次のとおりです。夜間待機施設として、午後 5 時～翌朝 8 時まで診療します。



※都合により、当番医が変更になる場合があります。最新の情報は、ホームページで確認してください。

日	月	火	水	木	金	土
		1	2	3	4	5
【夜・休】夜間救急及び休日当番医 【休】休日当番医		東条	小田	赤門	鴨国	鋸南
6	7	8	9	10	11	12
東条【夜・休】	富国	鋸南	館山	館山	鴨国【夜・休】	小田
13	14	15	16	17	18	19
館山【夜・休】 花谷【休】	富国	東条	小田	赤門	鴨国	赤門
20	21	22	23	24	25	26
鋸南【夜・休】 花谷【休】	富国	東条	小田【夜】 鴨国【休】	館山	鴨国	鋸南
27	28					
館山【夜・休】 平眼【休】	富国					

◆問合せ

症状によっては対応できない場合もあります。判断できない場合は、当日の夜間待機施設か安房郡市消防本部 (☎ 22 - 2233) に問い合わせてください。

- ・ [安医] 安房地域医療センター ☎ 25-5111
- ・ [赤門] 赤門整形外科内科 ☎ 22-0008
- ・ [館山] 館山病院 ☎ 22-1122
- ・ [平眼] 平野眼科 ☎ 27-3636
- ・ [富国] 富国国保病院 (南房総市) ☎ 58-0301
- ・ [花谷] 花の谷クリニック (南房総市) ☎ 44-5303
- ・ [鋸南] 鋸南病院 (鋸南町) ☎ 55-2125
- ・ [東条] 東条病院 (鴨川市) ☎ 04-7092-1207
- ・ [小田] 小田病院 (鴨川市) ☎ 04-7092-1128
- ・ [鴨国] 鴨川市立国保病院 (鴨川市) ☎ 04-7097-1221

こども急病

すぐに受診したほうが良いかどうか、看護師がアドバイスします。(毎日 19:00 ~ 6:00)

電話相談 携帯電話・フッシュ回線 (# 8000)、光電話・ダイヤル回線 (☎ 043 - 242 - 9939)

救急安心

救急車を呼ぶべきかどうか、看護師がアドバイスします。(月~土 18:00 ~ 6:00、日・祝 9:00 ~)

電話相談 携帯電話・フッシュ回線 (# 7009)、光電話・ダイヤル回線 (☎ 03 - 6735 - 8305)



『だん暖たてやま』をいつでもどこでも

インストール/無料

※通信にかかる費用は利用者負担となります。



安全・安心メール

防災情報を確実に受け取る

「t-tateyama@sg-p.jp」に空メール



防災情報

安全・安心テレフォン

直近の防災行政無線の内容が聞ける

☎ 22 - 3001



有料広告スペース

有料広告スペース

有料
広告

相談案内

相談は“すべて無料”です。
秘密は厳守されますので
お気軽にご相談ください。

児童・生徒

- ◎児童預かりについての相談、登録
日時/日～金曜日 9:00～17:00
場所・問合せ/ファミリー・サポート・センター
(元気な広場内 ☎23-3114)
- ◎虐待・家族関係・養育問題などの相談
日時/月～金曜日 8:30～17:00
場所・問合せ/家庭児童相談室
(☎22-3133)
- ◎いじめ相談(小・中学生)
日時/月～金曜日 10:00～18:00
場所・問合せ/いじめ相談室
(☎0120-105-783)
- ◎不登校児相談、支援(小・中学生)
日時/月～金曜日 9:00～14:00
場所・問合せ/教育支援センター
(☎22-1732)

障害者虐待

虐待を受けた方や、障害のある方への
虐待に気付いた方の相談
問合せ/社会福祉課(☎22-3492)
月～金曜日 8:30～17:15
夜間及び休日(☎22-3111)(代表)

障害者

障害があることで、差別や不利益な扱い
を受けた場合などの相談
日時/月～金曜日 9:00～17:00
場所・問合せ/安房保健所
(☎23-6900、FAX 23-6694)

人権・登記手続案内

- ◎人権相談
日時/水・木曜日 10:00～16:00
※月・火・金も法務局職員が相談を受けます。
- ◎電話による登記手続案内(予約制)
不動産に関する登記手続案内
日時/火・木曜日 9:00～16:00
【共通】
場所・問合せ/千葉地方法務局館山支局
(☎22-0620)

交通事故

電話でも相談できます
日時/月～金曜日 9:00～16:30
場所・問合せ/交通事故相談所安房支所
(安房合同庁舎内 ☎22-7132)

家庭教育

生活習慣、子育てに関する相談など
日時/月～金曜日 9:00～16:00
場所・問合せ/中央公民館(☎23-3111)

心配ごと

- ◎一般相談員による相談
日時/火曜日(祝日の場合は翌日)
10:00～12:00、13:00～15:00
- ◎専門相談員による相談(予約制)
日時/第1・第3火曜日 13:00～15:00
対象/一般相談員の相談を受けた人
場所/市役所4号館
問合せ/社会福祉協議会(☎24-0294)

精神保健(予約制)

眠れない、イライラ、気分が沈む、対人関係
の悩み、認知症の心配など
日時/2月1日(火) 13:30～15:00
16日(水) 15:30～17:00
22日(火) 14:30～16:00
場所・申込み/安房保健所(☎22-4511)

ひきこもり

ひきこもりに関する相談
問合せ/千葉県ひきこもり地域支援センター
月～金曜日 9:30～16:30
(第1金曜日は13:00～16:30)
(☎043-209-2223)
NPO法人 あわの風(南房総ひきこもり家族会)
毎日 10:00～17:00
(☎080-7793-3948)

住宅・建築相談(予約制)

住宅・建築に関すること、木造住宅の簡易
耐震診断、耐震補強、リフォーム工事など
日時/3月10日(木) 13:30～15:30
場所/市役所4号館第2会議室
【要予約】開催日の2日前まで
(予約がない場合は開催しません)
申込み・問合せ/建築施設課(☎22-3751)

消費生活

商品やサービスの契約に伴う苦情、相談
日時/木曜日(祝日を除く)9:00～16:00
場所・問合せ/市民協働課(☎25-5775)
千葉県消費者センター(☎047-434-0999)
月～土曜日9:00～16:30 土曜日は16:00まで
(祝日を除く)

年金(予約制)

- ◎厚生年金(老齢・遺族)の請求
日時/2月24日(木) 10:00～14:30
場所・定員/市役所・25人(先着順)
予約受付/1月24日(月)～2月4日(金)
8:30～17:00
予約方法/電話で、請求者・配偶者の氏名・
旧姓・生年月日・住所・基礎年金番号・
請求の内容・電話番号を予約先まで。
予約/市民課(☎22-3418)
- ◎上記以外の相談・問合せ
木更津年金事務所(☎0438-23-7616)

高齢者・介護

高齢者の生活相談や権利擁護、
介護とその予防についての悩みなど
日時/月～土曜日 9:00～17:00
※土曜日は12:00まで
場所・問合せ/地域包括支援センター
たてやま(☎25-7191)
(担当地区:北条・那古・船形)
なのはな(☎22-1350)
(担当地区:館山・西岬・神戸・富崎)
いちご(☎28-4115)
(担当地区:豊房・館野・九重)

成年後見制度(予約制)

認知症や障害のためお金の管理ができない、
頻繁に悪質商法の被害を受けているなど
日時/第4火曜日 13:30～16:20
※1組50分以内・1日3組まで
場所/コミュニティセンター
問合せ/安房地域権利擁護推進センター
(☎04-7093-5000)

行政相談

国など、行政への苦情や意見、要望
日時/2月17日(木) 13:30～16:00
場所/市民相談室
問合せ/市民相談室(☎22-3199)

市民生活

日常生活の困りごと、相談先案内
日時/月・水曜日(祝日を除く)
9:00～12:00、13:00～16:00
場所・問合せ/市民相談室(☎22-3199)

【人口・世帯数】1月1日現在
(前月比)

総人口 45,265(-44)
男 21,938(-39)
女 23,327(-5)
世帯数 23,254(-25)



館山市は持続可能な開発目標
(SDGs)を支援しています。



見やすいユニバーサルデザイン
フォントを採用しています。

有害鳥獣として捕獲したイノシシなどを解体して飲食店などにジビエとして販売する加工処理施設「館山ジビエセンター」が昨年12月24日にオープンしました。

12月23日には現地で関係者を集めたセレモニーがあり、ジビエ肉のカット式で開業を祝い、市内のレストランで調理された煮込みやベーコンなどのジビエ料理の試食も行われました。

近年、市内ではイノシシを中心とした有害鳥獣による農作物への被害が深刻さを増しており、捕獲者の協力により、捕獲された有害鳥獣は埋設処理されているが、重作業のため捕獲者にとって大きな負担となっています。

ジビエセンターは、捕獲者の負担軽減を図るとも

イノシシ捕獲頭数

平成28年度	496
平成29年度	642
平成30年度	1,025
令和元年度	899
令和2年度	2,357

に、民間事業者の専門的なノウハウやアイデアを活用し、地場産ジビエのブランド化を図り、地域産業の振興につなげ、単なる食肉加工施設という位置付けではなく、ジビエの担い手の育成など長期的な視点で、捕獲から供給まで総合的にジビエを推進するために整備されました。

施設は市内西長田にある旧収集管理センターの一部を改修して整備。改修費は1千200万円で、前澤友作さんが寄付した20億円の一部を活用しています。

市の獣害対策の地域おこし協力隊を務めた、沖浩志さんが代表社員の合同会社アルコが指定管理者として運営します。

沖さんは、「イノシシをすべて活用するという目標に向けて頑張りたい。また、若い担い手も育てていきたい」と意気込みを聞かせてくれました。

広報12月号6頁に関連記事掲載

問合せ

館山ジビエセンター
☎070-1410-8888
食のまちづくり推進課
☎29-53005



館山クッキング大使

川上文代の

地産地消レシピ

ブロッコリーの
豚肉巻き生姜炒め

【材料】(1皿分)

- ・ブロッコリー 10房
- ・豚バラ肉薄切り 10枚
- ・カラーパプリカ 100g
- ・生姜(みじん切り) 小さじ2
- ・塩、こしょう、小麦粉 適量
- ・ごま油 小さじ2

A(調味料)

- ・鶏がらスープ(中華味) 50ml
- ・オイスターソース 大さじ1
- ・酒 大さじ1
- ・しょうゆ 小さじ1/2
- ・片栗粉 小さじ1/2



【作り方】

- ① カラーパプリカは一口大に切る。ブロッコリーは塩ゆでする。Aの調味料を混ぜ合わせておく。
- ② 豚バラ肉に塩、胡椒、小麦粉を軽くふってブロッコリーに巻きつけ、軽く握って接着させる。
- ③ フライパンを熱してごま油を入れ、②を加える。全体が焼けたら生姜とカラーパプリカを加えてさらに炒める。
- ④ Aの調味料を加えて混ぜ、味と濃度をつける。

~~ワンポイントアドバイス~~

写真では肉巻きを切って中を見せていますが、豚肉でしっかり巻いて焼き、中を見せず「なんだろう〜?」と思いながら食べたら、「中から香り豊かなブロッコリーが〜」という、楽しい生姜焼きです♪



再生紙

