

2020

6月号

# だん暖たてやま

千葉工器具“房州鎌”継承者高梨さんのもとで  
鍛冶職人を目指す伊原宙さん



# 新型コロナウイルス感染症により 影響を受けている中小企業者へ

## 中小企業融資制度事業（新型コロナウイルス感染症対策資金）

新型コロナウイルス感染症の影響により、売上等が減少している中小企業者の資金繰りを安定化させるため、保証料、利子を補給し、返済元金の一部を助成します。

**対象要件**／最近1か月の売上が前年同月と比較して5%以上減少していること。

※取扱金融機関及び千葉県信用保証協会の審査があります。

**資金用途**／運転資金・設備資金

**貸付期間・限度額**／運転：5年以内・500万円、設備：10年以内・2,000万円

**元金助成**／融資後3年間は返済元金の10%を助成する。

**金利**／融資後3年間は全額利子を補給する。4年目以降は通常制度融資金利

**保証料**／全額保証料を補給する。

**補給期間**／3年間（据置期間含む）

**申請期限**／R 3.3.31

**据置期間**／最大1年間の据え置き期間を可能とします。据置期間は、元金返済分の補給はありません。

**留意事項**／・3年以内に繰上返済した場合は、繰上返済元金の10%の補給はありません。

・申請回数は、1事業者あたり運転資金1回、設備資金1回限りとします。

・その他は、館山市中小企業融資制度のとおりです。

**取扱金融機関**／千葉銀行 館山支店（☎ 22 - 4111）

千葉興業銀行 館山支店（☎ 22 - 4164）

京葉銀行 館山支店（☎ 22 - 7611）

館山信用金庫 本店（☎ 22 - 8111）南支店（☎ 23 - 4611）那古船形支店（☎ 27 - 2311）

君津信用組合 館山支店（☎ 22 - 0708）

※申請等については上記取扱金融機関へご相談ください。 申請書 →

ダウンロード



**問合せ**／雇用商工課（☎ 22 - 3362）

## 中小企業等事業所家賃支援助成金交付制度

新型コロナウイルス感染症の影響により売上げが前年同月比50%以上減少して、賃料を支払っている中小企業及び小規模事業者に助成金を支給します。

**対象者**／市内に所在する中小企業等で千葉県中小企業再建支援金の事業所を

賃借している場合の支援金を受けた方

**助成額**／1事業者当り10万円

**交付申請書類**／中小企業等事業所家賃支援助成金交付申請書（★）、振込指定口座の通帳の写し、賃貸契約書の写し、千葉県中小企業再建支援金決定通知書の写し、アンケート（★）

※★の書類は市ホームページからダウンロードまたは市役所本庁・渚の駅・館山商工会議所で配布します。

**申請方法**／以下の①～④のいずれかで申請できます。

①電子メール（shoukan@city.tateyama.chiba.jp）※件名に【家賃支援】

②郵送（〒294-0036 館山市館山1564-1）

③FAX（24 - 2404）

④窓口（電話予約制）

**申請期限**／9/30（水）

**申請先・予約先・問合せ**／雇用商工課（☎ 22 - 3136）

申請書 →

ダウンロード





## ミラ・めし・たてやま ~みらいのごはんを予約します~



サイトで食事券を購入し、新型コロナウイルスの影響で苦境に立たされている市内の飲食店を応援しよう!

申込みは  
**5/28**  
(木) まで

### 2つの支援方法

#### ●食事券を購入する

参加店舗の食事券の購入で、10%上乘せされた食事券が郵送されます。  
(例：3,000円分購入すると3,300円の食事券が送られます。)

#### 【食事券の購入額】

2,000円、3,000円、5,000円、10,000円、30,000円、50,000円

※食事券は1,100円単位でお送りします。

#### 【食事券の有効期限】

7/10(金)～12/30(水)

#### ●食事券を購入せずに、支援をする

店を選ばず、参加店全体に支援することも可能です。

全体にご支援いただいた分は、必要な経費を除き参加店で均等に分配します。

#### 【支援額】

10,000円、30,000円、50,000円、100,000円、  
300,000円、500,000円

申込みサイト / <https://camp-fire.jp/projects/view/265767>

問合せ / ミラ・めし・たてやま実行委員会事務局

コアコミュニケーション (☎ 23 - 7519)



サイトの「金額」を選んで、必要情報と備考欄に「店名」を記入し申し込み

## 館山市国民健康保険・後期高齢者医療

### 新型コロナウイルス感染症に伴う「傷病手当金」の支給

**対象者** / 館山市国民健康保険・後期高齢者医療に加入している被用者（給与の支払いを受けている人）のうち、新型コロナウイルス感染症に感染した人または発熱等の症状があり感染が疑われる人で、その療養のために仕事をすることができない人。

**支給期間** / 仕事を休んで4日目以降の日から仕事をすることができない期間

**支給額** / 直近の継続した3カ月間の給与収入の合計額を就労日数で除した金額 × 2/3 × 支給対象となる日数（給与等の全部または一部を受けることができる場合は、支給額が調整されたり、支給されない場合があります。また、1日当たりの支給上限額があります。）

**適用期間** / 令和2年1月1日から9月30日の間で、療養のため仕事をすることができない期間（入院が継続する場合等は、最長1年6カ月まで延長されます。）

問合せ / 国民健康保険 市民課 国保係 (☎ 22 - 3428)

後期高齢者医療 市民課 高齢者医療年金係 (☎ 22 - 3418)

### イベント開催中止・延期一覧

令和2年5月7日現在

	開催日	イベント名	問合せ
延期	6/7(日)	第6回 平砂浦10マイルビーチ駅伝大会	館山ファミリースポーツクラブ "わかしお" (☎ 080-5085-2241)
中止	6/28(日)	第29回館山市長杯館山バレーボール大会	スポーツ課 (☎ 22-3696)

# 台風や大雨から 命を守るために！

問合せ／社会安全課（☎ 22 - 3442）

これから台風や大雨のシーズンを迎えます。  
防災気象情報を利用することで、被害を未然に防いだり、軽減  
することが可能です。“災害への備え”を改めて確認しましょう。

## 屋外の備え

- 窓や雨戸の補強を
- 側溝や排水溝の清掃を
- 風で飛ばされそうな物は  
固定・屋内に保管を

## 屋内の備え

- 非常用品の定期的な確認を  
（懐中電灯、ラジオ、飲料水など）
- ガラス飛散防止フィルムを  
カーテンなどを閉めるだけでも  
一定の効果が見込めます。

## 避難場所の確認など

- 防災マップの確認を  
（土砂災害危険箇所や避難場所）  
自宅以外も想定して、避難場所  
や連絡方法などを家族で話し合  
いましょう。

## 情報を確実に受け取るために

防災に関する情報は、「防災行政無線」「防災ラジオ」でお知らせしています。  
より確実に受け取るために「安全・安心メール」の登録をお願いします。

- ①「t-tateyama@sg-m.jp」に空メールを送信。
- ② 自動返信されるメールから登録用ホームページにアクセスし、  
画面の指示に従って登録してください。



防災行政無線の難聴地区にお住まいの方  
携帯電話のメール機能が利用できない方へ！

## たてやま安心電話

町内会長、独居高齢者、視覚障がい者、介護施設管理者  
及び防災行政無線が聴きづらい地域にお住まいの方等の希  
望者に対して、事前に登録した電話番号に、市が発令する  
「避難勧告等」の情報など、防災行政無線で放送する情報  
を自動音声ガイダンスでお知らせします。

## 館山市安全・安心テレフォン

直近に放送された防災行政無線の放送  
内容や火災等の緊急情報は電話でも確認  
できます。（☎ 22 - 3001）

## 気象庁 防災気象情報

土砂災害警戒判定メッシュ  
情報や洪水・大雨警報の危険  
度分布などを公開しています。



## 千葉県防災ポータルサイト

スマートフォン対応画面もあり、  
災害情報がより見やすく、利用しや  
すくなりました。



## Yahoo! Japan 防災速報

緊急地震速報や豪雨予報、  
避難情報などをいち早くお  
知らせしています。



# 避難広報

問合せ／社会安全課（☎ 22 - 3442）

警戒レベルを用いた避難情報をお知らせします。

**警戒レベル3・4**が発令されたら速やかに**避難**してください！

## < 避難情報等 >

警戒レベル	避難行動等	避難情報等
<b>警戒レベル 5</b>	既に <b>災害が発生</b> している状況です。 <b>命を守るための最善の行動</b> をとりましょう。	<b>災害発生情報</b> 市町村が発令
<b>警戒レベル 4</b> <b>全員避難</b>	<b>速やかに危険な場所から避難先へ避難</b> しましょう。 公的な避難場所までの移動が危険と思われる場合は、近くの安全な場所や、自宅内のより安全な場所に避難しましょう。	<b>避難勧告</b> <b>避難指示（緊急）</b> 市町村が発令
<b>警戒レベル 3</b> <b>高齢者等は避難</b>	<b>避難に時間を要する人（ご高齢の方、障がいのある方、乳幼児等）と、その支援者は避難</b> しましょう。その他の人は、避難の準備を整えましょう。	<b>避難準備・高齢者等避難開始</b> 市町村が発令
<b>警戒レベル 2</b>	避難に備え、ハザードマップ等により、自らの <b>避難行動を確認</b> しましょう。	<b>洪水注意報</b> <b>大雨注意報等</b> 気象庁が発表
<b>警戒レベル 1</b>	災害への心構えを高めましょう。	<b>早期注意情報</b> 気象庁が発表

## < 防災気象情報 >

警戒レベル相当情報(例)
氾濫発生情報 大雨特別警報
氾濫危険情報 土砂災害警戒情報 等
氾濫警戒情報 洪水警報 等
※自主的に避難行動をとるために参考とする情報です （国土交通省、気象庁、都道府県が発表）

## 避難時の感染症防止チェックリスト

- 1. 熱（37.5℃以上）がある
- 2. 咳、鼻汁、のどの痛み、色のついた痰が出る
- 3. インフルエンザのような症状（全身がだるい、寒気、頭痛、関節痛、筋肉痛等）がある
- 4. 発疹が出ている
- 5. 下痢便、嘔吐、吐き気などの症状がある
- 6. 外傷などがあり、強く腫れていたり、ひどい痛みがある

1つでもチェックがある、もしくは感染の疑いがある方は、二次感染を防ぐためにも避難所ではなく、自宅内のより安全な場所や車中での避難も検討してください。

※警戒レベル3「避難準備・高齢者等避難開始」が発令されたら検温する習慣をつけましょう。

※避難時にはマスク、体温計の持参をお願いします。

※避難所が「3つの密」状態になることを防ぐため、可能であれば安全である親戚や友人の家などに避難することも検討してください。

## 避難所での感染症を防ぐポイント

1. 手洗い、手指消毒を徹底する
2. マスクを着用するか、布やタオルで鼻、口を覆う
3. 避難者の間隔を2m以上あけるようにする
4. 適宜換気を行う（1時間に2回以上）

今年度の固定資産税・都市計画税の納税通知書を発送します。

#### 納期限

【第1期】6/30 【第2期】9/30 【第3期】12/25 【第4期】3/1

## 固定資産税・都市計画税 6/10 (水) 予定

### 各種納税通知書を発送します

普通徴収の納期は年4回です。口座振替やコンビニ納付、クレジットカード納付などで、納期内の納付をお願いします。 問合せ／税務課 (☎ 22 - 3262)

## 市・県民税 6/12 (金)

今年度の市・県民税 納税通知書 (普通徴収・公的年金からの特別徴収) を発送します。

#### 納期限

【第1期】6/30 【第2期】8/31 【第3期】11/2 【第4期】2/1

## 新型コロナウイルス感染症の影響により納付が困難な方

新型コロナウイルス感染症の影響により、市税等を納付することが困難な場合には、徴収猶予の制度が受けられる場合がありますのでご相談ください。

問合せ／納税課 (☎ 22 - 3257)

## 年金額の改定

4月分から0.2%の引き上げ

日本年金機構から6月上旬に発送される「年金振込通知書」で確認してください。

問合せ／ねんきんダイヤル

(☎ 0570 - 05 - 1165、

☎ 03 - 6700 - 1165)

国民年金  
老齢基礎年金(満額)

【現行】780,100円



【改定後】781,700円

(月額65,141円)

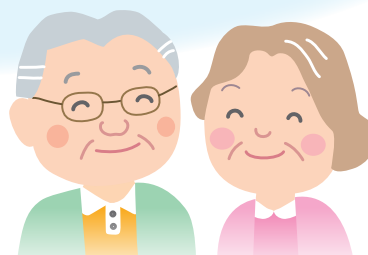

# 犬猫の正しい飼い方・管理のお願い

最近、犬猫の飼育・管理・マナーについての相談が増えています。以下のような点に注意して、飼い方・管理方法を見直しましょう。

- 適正に飼うことができない子犬・子猫等を増やさないために不妊去勢措置をしましょう。
- 犬の放し飼いは禁止されています。散歩は犬を制御できる人が短い手綱で行いましょう。
- 猫に餌を与えるだけの管理は過剰繁殖を招き周辺に迷惑をかけることになります。

動物の愛護及び管理に関する法律関係法令が令和2年6月1日より改正されました。

愛護動物を虐待・遺棄及び殺傷したことによる罰則規定が強化されました。

問合せ／安房健康福祉センター

(☎ 22 - 4511)

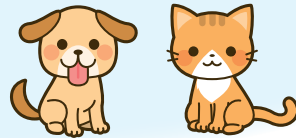

## マイナンバーカードの申請はお早めに！

問合せ／マイナポイント

情報課 (☎ 22 - 3174)

マイナンバーカード申請

市民課 (☎ 29 - 5404)

※ポイント利用時期が近付くとマイナンバーカードの交付申請が混み合い、申請から交付まで通常(1か月)よりも時間を要することが見込まれます。

キャッシュレスで2万円のチャージまたは買い物をすると  
1人あたり**上限5,000円分**のマイナポイントがもらえる



### マイナポイントの利用イメージ

<p>①マイナンバーカードの<b>取得</b></p>	<p>②マイナポイントの<b>予約</b></p> <p>アプリのダウンロード</p>	<p>③マイナポイントを<b>申し込む</b> (2020年7月～)</p>	<p>④チャージなどに対してマイナポイントが<b>付与</b> (2020年9月～)</p>	<p>⑤マイナポイント分を<b>利用</b>してお買い物 (2020年9月～)</p>
-----------------------------	---	--	--	---

※買い物時にはマイナンバーカードを使用しません。  
※国が買い物履歴を収集・保有することはできません。

### 交付申請はいつでもどこでも！

<p><b>郵便</b></p>	<p><b>スマホ</b></p>	<p><b>パソコン</b></p>	<p><b>証明写真機</b></p>	<p><b>市民課窓口</b></p>
------------------	-------------------	--------------------	---------------------	---------------------

※マイナンバーカードの交付手数料は無料(通信費や証明写真機の撮影料を除く)

※新型コロナウイルス感染拡大防止のため、来庁不要の申請をご活用ください。

## 西岬支部 (13人)

担当地区	氏名	担当地区	氏名	担当地区	氏名
担当地区	氏名	見物	安西奈保美	西川名	鈴木 紀子
香	本間真利子	加賀名	上林 信子	伊戸	海老原直子
塩見	太田 好美	波左間	大谷 優 <sup>ゆみ</sup> 微	根本・坂足・小沼	平嶋喜代美
浜田	牧田千代美	坂田	上田 真季	坂井	山田 美保
早物	鈴木 通代	洲崎	鈴木 友子		

## 神戸支部 (10人)

担当地区	氏名	担当地区	氏名
香取・中郷	鈴木 弥生	佐野・佐野西	松浦 尚子
西町・川坂	小澤日乃出	藤原	寺田志津子
上郷・竜岡・松岡	岡田ちどり	谷藤原・茂名	安西 八重
中里	浅野 加代	洲宮	黒川いく子
犬石	島田真由美	布沼	鈴木恵美子

## 富崎支部 (5人)

担当地区	氏名
神田町	青木千代子
本郷	青木 紀子
向	小谷二三子
松崎	鈴木 憲子
二斗田	天野 和枝

## 豊房神余支部 (10人)

担当地区	氏名	担当地区	氏名	担当地区	氏名
担当地区	氏名	南条	畠山佐代子	畑	石井真知子
東長田	小澤みち代	古茂口・飯沼	安田八千代	上・大倉・山下・上の台	加藤 和美
西長田	鈴木真紀子	山荻・作名	高橋百合子		
出野尾・岡田	渡邊 菊枝	加藤・平田・久所・畑ヶ中	加藤登志江		
大戸・館川	小原利枝子				

## 館野支部 (12人)

担当地区	氏名	担当地区	氏名	担当地区	氏名
担当地区	氏名	山本	1 石川 房子	国分	飯田 玲子
大綱	小泉 洋子		2 井上 京子		白石くに子
安布里	関口てる子		3 加藤 恵子	広瀬	伊藤 朝美
	高橋 <sup>あけみ</sup> 朱海	腰越	飯田みち子	萱野団地	石井 良子
稲	山口みち代				

## 九重支部 (10人)

担当地区	氏名	担当地区	氏名	担当地区	氏名
担当地区	氏名	二子	西山 裕子	田村・相賀・滝の谷	山田美恵子
寶貝	伊東 早苗	藪	小柴 久枝	横枕・田辺	吉野 幸子
南台・北台・清水	田中 <sup>えいこ</sup> 榮子	水玉	重田 文子	江田	安西三恵子
安東・岩川	鈴木 陽子	大井	高梨 洋子		



クッキング大使 川上氏と第12期の皆さん



地域の“健康づくり”を支える

# 保健推進員

— 第13期の活動スタート — 問合せ/健康課

(R2.4 ~ R5.3)

(☎ 23 - 3113)

身近な“健康づくり”のパートナーとして、赤ちゃん訪問や生活習慣病予防教室の開催、郷土料理の伝達などの活動に取り組んでいきます。

各地区の担当推進員は表のとおりです。(敬称略。未定の地区あり)

## 館山支部 (26人)

担当地区		氏名	担当地区	氏名	担当地区	氏名	
新井	1	鈴木 明江	上須賀	三浦美英子		岡沼	小林有希子
	2	岡田よしい		佐藤 幸子		西原	杉本 容子
	3	(未定)	真倉	1	鈴木きよ子	柏崎	六馬 幸子
	4	穴沢 一江		2	石井まゆみ	宮城	熊澤八重子
下町	西川喜久江	青柳	3	森山恵美子	笠名		柴田 文代
仲町	齋藤 厚子		松坂 明美			加藤 玲子	
上町	石井 伸子		松坂のぶ子			菅野 明美	
楠見	寺田美保子	西の浜	眞田 滋子		大賀	黒川美江子	
			石井 克枝		里見	堀 智穂	

## 北条支部 (37人)

担当地区		氏名	担当地区	氏名	担当地区	氏名		
南町	1	大場 愛香	長須賀	7	瀧口 律子	八幡	1	小形 光枝
	2	熊澤眞知子		8	月原 壽子		2	亀田 清子
	3	永井 昭江	六軒町	1	北川 淳子	3	守重 道子	
	4	小原千恵子		4	滝口 恵子	4	二見 富子	
神明町	5	鶴澤美知子	長須賀	5	古山 志保	湊	山下 良子	
	6	渡邊きみ江		6	本間 和子		小林 松枝	
	7	日向三知枝		7	山田 時子		松崎 裕子	
新宿	高山 弘子	長須賀	1	秋山 昭美	高井	船戸 昌江		
三軒町	渡辺 法子		2	高山 朋子		上野原	相楽 千鶴	
	小林 弘美		3	福島由美子	岡嶋 幸子			
鶴ヶ谷	吉田 有子		4	高山 礼子	野呂 順子			
渚	鈴木 久恵		5	波々伯部由紀子				
北条海岸	菊井 玲子		6	野呂 順子				

## 那古支部 (10人)

担当地区		氏名	担当地区	氏名	担当地区	氏名
東藤	金木 陽子	大芝	田中 厚子	正木上・下・向	鈴木 紀子	
宿・寺赤	宮本 君代	辻	磯部 一美	亀ヶ原・西郷	小柴 裕子	
大浜・中浜・桜ヶ丘	大山 明恵	芝崎	鈴木眞由美	正木岡・稲原・小原	山口多紀子	
		川崎	三平 永子			

## 船形支部 (12人)

担当地区		氏名	担当地区	氏名	担当地区	氏名
堂の下	中村美千子	仲宿	河名八千代	川名	渡辺 照子	
	高尾眞理子	西	戸倉美奈子	川名岡	庄司由美子	
東	三平 里美	根岸	松永 陽子	大塚	三平 澄子	
			本澤栄里子	柳塚	能重 久容	
				中野渡広美		

新型コロナウイルス感染拡大防止のため緊急事態宣言の実施期間中は、

医療機関でも**健診・検診は実施できません**

## 骨粗しょう症・ 子宮頸がん (集団) 検診中止

～ 検診を申し込まれた方 ～

### 骨粗しょう症検診

7月に予定していた骨粗しょう症検診は"中止"します。

今後の方針が決まり次第、お知らせします。

### 子宮頸がん検診 (集団)

各医療機関で受けられる「施設検診」を受診してください。

日程や受診方法は、緊急事態宣言が解除されてからお知らせします。

## 乳がん・ 子宮頸がん (施設) 検診延期

申し込まれた方には、5月に受診票を発送する予定でしたが、緊急事態宣言が解除されてから郵送します。

令和2年5月号でお知らせしました、特定健診・後期高齢者健診の医療機関での個別健診に関しても、新型コロナウイルス感染症の流行状況により、スケジュール等が変更になる場合があります。

問合せ/健康課 (☎ 23 - 3113)

6/4～10 「千葉県 歯と口の健康週間」

### 「咲かそうよ 笑顔の花を 歯みがきで」

いつまでも、自分の歯でしっかり噛んで食事を楽しめるように、子どもの頃から歯と口の健康によい習慣を持つことが大切です。

### お口のケアポイント

- 食べた後歯みがきする習慣を身につけましょう。
- 歯間ブラシやデンタルフロスなどを使って歯垢を落としましょう。
- かかりつけの歯科医で、定期的を受診しましょう。

令和2年5月号に掲載した**よい歯のコンクール**は新型コロナウイルス感染拡大防止のため**中止**となりました。

問合せ/健康課 (☎ 23 - 3113)



問合せ／社会福祉課  
(☎ 22 - 3750)

## 児童手当の現況届

6月中に必ず提出を！

現況届は、児童手当を受けている人の前年の所得や養育の状況などにより、児童手当を引き続き受けることができるかどうかを確認するためのものです。

提出がない場合は、6月分以降の手当が受けられなくなります。

【2～5月分 支給の確認を】

6/10(水)に支給します。通帳でご確認ください。

### 自立支援給付金

～ひとり親家庭の就労支援～



就労を目的とした修学などに給付金を支給します。  
※事前申請が必要です(所得制限あり)

#### 【自立支援教育訓練給付金】

対象者／就労のための資格取得講座を受講する人  
対象講座／雇用保険教育訓練給付の指定講座など  
支給額／受講料の60% (上限20万円)

#### 【高等職業訓練促進給付金】

対象者／養成機関で1年以上修学する人  
対象資格／看護師・介護福祉士・歯科衛生士・美容師・  
社会福祉士・製菓衛生師・調理師など  
支給額／それぞれ48か月上限

【市民税非課税世帯】100,000円/月

【市民税課税世帯】70,500円/月

※最終学年度はそれぞれ月額40,000円加算

#### 【ひとり親家庭高等職業訓練促進資金】

対象者／高等職業訓練促進給付金受給者  
貸付額／【入学準備金】500,000円以内  
【就職準備金】200,000円以内  
※取得資格が必要な業務に5年間引き続き  
従事したときは返済が免除されます

区分	手当額(月額)	
3歳未満	15,000円	
3歳～ 小学生	第2子まで	10,000円
	第3子以降	15,000円
中学生	10,000円	
所得制限の場合	5,000円	

※新型コロナ対策 子育て世帯への臨時特別給付金  
については、別途お知らせします。

## 児童扶養手当

～4月分から手当額を変更～

児童数	全部支給額	一部支給額
1人	43,160円	10,180円～43,150円
2人	53,350円	1人の金額に5,100円～ 10,180円を加算
3人以上	53,350円に 6,110円ずつ 加算	2人の金額に3,060円～ 6,100円ずつ加算

#### 【献血にご協力を】

問合せ／健康課 (☎ 23 - 3113)

6/7(日)・28(日) イオンタウン館山  
10:00～11:45、13:00～16:00



# 子ども市民大学

問合せ／生涯学習課  
(☎ 22 - 3698)

「子ども市民大学」とは、館山市の小学生の皆さんが、楽しく、ためになる様々な学習や活動を体験できるよう、館山市教育委員会や施設・団体が協力して開いた「大学」です。

## 子ども市民大学 Q&A



← 6月のプログラムは市ホームページをご覧ください

### Q. 何をやるの？

A. ホームページに掲載されている対象のプログラムに参加し、「はっけん伝カード」を出してスタンプを押してもらいます。1回の参加で1個スタンプがもらえます。50個集めたら生涯学習課またはプログラム主催の施設・団体に提出してください。後日、「子ども博士」に認定されます。

### Q. どのように入学するの？

A. 「はっけん伝カード」をもらうと、子ども市民大学に入学したことになります。1年を通して、随時入学を受け付けています。

「はっけん伝カード」は主に以下の場所でもらえます。

- ・生涯学習課（コミュニティセンター1階）
- ・参加したプログラムの会場
- ・放課後子ども教室（学校によって異なります）



メダルは博士になるともらえます！

### Q. 入学できる人は誰？

A. 館山市内小学校の1～6年生です。

### Q. 「子ども博士」になったら何がもらえるの？

A. 博士になった人しかもらえない認定証と素敵なメダルが授与されます。

◇◇◇ June / 6月 ◇◇◇ (各行事等は都合により変更になる場合があります)

## 元気な広場

(自由に遊べる屋根付き公園)

ホームページ <http://genkinahiroba.littlestar.jp>

「館山市ファミリーサポートセンター」についてのお問い合わせ・登録は、「元気な広場」まで、気軽に連絡してください。

対象者：乳幼児とその保護者・妊婦  
開館時間：午前9時～午後5時  
休館日：土曜日、祝日、年末年始  
問合せ／元気な広場 (☎ 23 - 3114)

	日程	開催時間	場所	対象	内容
ハッピーファミリー (子育てに関するミニ講座・座談会)	6/12(金)	10:30～11:30	元気な広場	希望者	手形足形スタンプで記念品を作ろう！
	6/17(水)	10:00～11:00	元気な広場	希望者	身体計測、育児・栄養・歯科相談
6月の出張子育てひろば	4日、11日、18日、25日(木) 10:00～15:00				船形こども園
	5日、19日(金) 9:30～13:00				九重地区公民館
	22日(月) 10:00～15:00				房南こども園(旧神戸小)

## 子育てサロンどんぐり

問合せ／館山市社会福祉協議会 (☎ 23 - 5068)

子育てサロンどんぐり (子どもと一緒に工作をしたり、歌ったり、おしゃべりしましょう)	日程	開催時間	場所	対象
	6月は中止します 新型コロナウイルス感染防止のため		館山地区公民館 (1階和室)	0歳児から未就学児までとその保護者

## 潜在する地域資源にスポット ふるさと講座

歴史・民俗・自然をテーマに、“ふるさと館山”を学びます。

主催者・講師等の都合により、開催日やテーマ（タイトル）等が変わる場合があります。

No.	開催日	時間	テーマ	講師
①	6/18(木)	10:00 ～16:00	小塚大師と安房の弘法大師伝説 【講義・現地学習】	館山市立博物館 主任学芸員 岡田晃司
②	8/22(土)	10:00 ～11:30	やわたのお祭 気になる8つのエピソード 【講義】	南総祭礼研究会 大西純夫氏
③	10/21(水)	10:00 ～16:00	明治の大実業家 渋沢栄一と館山 【講義・現地学習】	館山市立博物館 主任学芸員 岡田晃司
④	11/13(金)	10:00 ～11:30	活かそう！守ろう！地域の宝もの 豊かな海辺の自然環境から地域を考える 【講義】	たてやま・海辺の鑑定団 竹内聖一氏
⑤	12/12(土)	14:00 ～15:30	布良崎神社縄文時代石棒の文化財指定について 【講義】	國學院大學兼任講師 大工原豊氏

定員・参加費／下表のとおり 場所／コミュニティセンター

No.	定員	参加費	備考
①・③	講義・現地学習 25人 ※事前申込要	200円	申込期間 ①6/1～10、③9/14～30 ※申込多数の場合は抽選となります
	講義のみ(午前中) 当日先着125人	100円	
②・④・⑤	当日先着150人	100円	申込み・問合せ／中央公民館 (☎23-3111)

## 手話奉仕員 養成講座【後期】

期間／7/3～2/26【全27回】

各回金曜 13:00～15:00

場所／菜の花ホール

対象／手話奉仕員養成講座「前期」を修了した方  
定員・参加費／20人・無料(教材費の実費負担あり)

申込方法／社会福祉課で配布する申込用紙を  
下記申込先まで送付。

申込期間／6/1(月)～22(月)※最終日必着

申込み・問合せ／〒260-0022

千葉市中央区神明町204-12

(福) 千葉県聴覚障害者協会

(☎043-308-6373)

## 使用教科書展示会

令和3年度から使用する中学校の教科書  
見本を展示します。閲覧を希望される方は、  
下記期間中に展示会場にお越しください。

期間／6/12(金)～7/1(水)

9:00～17:00(土日を除く)

場所／千葉県教育庁南房総教育事務所安房分室

問合せ／南房総教育事務所安房分室

(☎22-3876)

## 沖ノ島探検隊 part I

市の自然に親しむことを目的として沖ノ島の  
磯や島内の探検を行います。

日時／7/4(土) 9:30～12:00

対象／小学校3～6年生(保護者同伴可)

定員／20人(申込多数の場合は抽選)

参加費／1,100円

申込締切／6/24(水)

申込み・問合せ／中央公民館 (☎23-3111)



## 渚の教室 ビー玉ストラップ作り

日時／6/13(土) 9:30～11:30、13:30～15:30

場所／"渚の駅"たてやま

定員／各回20人(小学校3年生以下は保護者同伴)

参加費／500円/人

申込方法／希望時間・名前・電話番号・年齢  
を電話で事前申込み

申込締切／6/11(木)

申込み・問合せ／観光みなと課

(☎22-3606)

## 市職員等が講師のメニュー

No.	講座名	No.	講座名	No.	講座名
1	総合計画・総合戦略の概要	22	健康づくり講座	43	都市計画とまちづくり
2	市の財政状況	23	生活習慣病予防講座	44	★リノベーションとまちづくり
3	★わかりやすい税のはなし	24	各種健診のはなし	45	みなとまちづくり
4	★市の広報について	25	障がい者の福祉サービス	46	★教育委員会は どんな仕事をするところ？
5	男女共同参画	26	★認知症ってどんな病気？	47	市の学校教育について
6	たてやまのNPO	27	子育て支援	48	スポーツ施策の現状
7	★国際交流講座	28	★食育講座	49	2020 東京オリンピック・ パラリンピックへの取り組み
8	情報公開制度とは	29	地域包括ケアシステムの構築について	50	★図書館のおはなし
9	個人情報保護制度とは	30	介護保険について	51	★家庭教育について
10	市民課窓口業務	31	国民健康保険講座	52	★公民館って何をするとところ？
11	★議会って？	32	国民年金講座	53	★文化財ってな～に？
12	議会の傍聴	33	後期高齢者医療制度について	54	★戦争遺跡のはなし
13	★たいせつな選挙	34	悪質商法にご用心	55	★甲冑を着よう！
14	★監査制度のあらまし	35	★館山の観光について	56	★学芸員ってな～に？
15	★防災講座	36	★館山の農業・水産業について	57	★八犬伝・里見氏ってなに？
16	災害に備える「心と体の健康管理」	37	★伝統的工芸品「房州うちわ」	58	★あの人の話を聞きたい
17	★防火対策講座	38	★地球温暖化対策と新エネルギー	59	市長と語ろう
18	★住宅防火のおはなし	39	★太陽光発電の現場を見てみよう	60	★館山の公共交通について
19	救急講習	40	★ごみの減量とリサイクル		(★印は小・中学校でも利用可)
20	すくすく子育て講座	41	★館山のごみはどう処理するの？		
21	★楽しく踊ろう「ダッペエ体操」	42	★下水道のはなし		

有料広告スペース

有料広告スペース

有料広告スペース

有料広告スペース

有料  
広告

# 生涯学習出前講座 ～全78講座～

## でまえ・いっしょ



各講座の内容、  
申請書など

申込み・問合せ／生涯学習課（☎ 22 - 3698）



- 対象／市内在住・在勤・在学の10人以上の市民グループ  
 開催日時／原則、9:00～21:00の間で、1講座1時間以内（祝日・年末年始を除く）  
 場所／市内の公民館、集会所、学校など（会場確保や当日の進行は行いません）  
 講師料／無料（教材費などが必要になる場合があります）  
 申込方法／希望日の20日前までに、申請書を生涯学習課へ提出してください。  
 （申請書は市ホームページからもダウンロードできます。）  
 その他／営利目的や個別の相談・要望などの場合は、実施できないことがあります。  
新型コロナウイルス感染症の状況により、申し込みを受け付けても実施できない場合があります。ご了承ください。

### 市民ボランティアが講師のメニュー

No.	講座内容	No.	講座内容
101	★絵本・素話・紙芝居・手あそび等	110	★手遊びを加えたりして、楽しく歌いましょう
102	愛と思いやりの心を育む“3つのポイント”	111	★星の観察
103	★お茶の点て方・頂き方（基本を体験）	112	★小惑星探査機、はやぶさ はやぶさ2
104	★茶道文化に親しみましょう！（まずはテーブルで体験）	113	★館山で見つかる化石、土器、石器の話
105	★家の玄関や室内に飾る 簡単な生け花を学ぼう！	114	★詩吟・人生100年楽しく健康に！！
106	★伝統の和紙で人形・花・動物等を製作してみませんか	115	通所系サービスを利用するには？（介護保険）
107	★相互の交流を通して、手話を学びましょう！	116	★「体にやさしい」料理・お菓子づくり教室
108	★幼稚園・こども園・小学校等を中心としたおはなし会	117	あなたのそばの市民後見人
109	★つくって遊ぼう（紙ひこうき、紙工作など）	118	「ストレス」を知って、ケアする方法を学びましょう

## 保育士・保健師 募集！ （R3.4.1採用）



職種	採用予定人数	受験資格
<b>保育士職</b> ※採用後の職種内容は配属先により 保育士（保育園）・保育教諭（こども園） 幼稚園教諭（幼稚園）のいずれかになります	4人	昭和50年4月2日以降に生まれた者で、 保育士及び幼稚園教諭の資格を有する者又は 令和3年3月31日までに資格取得見込の者。
<b>保健師職</b>	2人	昭和50年4月2日以降に生まれた者で、 保健師の資格を有する者又は令和3年3月 31日までに資格取得見込の者。

申込受付期間／5/20(水)～6/3(水)  
 試験日／【第1次試験】7/12(日)、【第2次試験】8/18(火) 予定  
 採用予定日／令和3年4月1日  
 申込み・問合せ／総務課（☎ 22 - 3953）



## 広告掲載料の納入は不要！

経費削減を図るため、広告掲載料の代わりに、市が必要とする部数の封筒を事業者の負担で制作し納品していただく仕組みです。

広告スペース／封筒表面の 1/3 裏面の 1/3 程度

※内容は、納入事業者と異なる事業者のものでも可  
応募締切／7/3(金)正午まで

※納品期限はお問い合わせください

申込み・問合せ／市民課 (☎ 29 - 5404)



### 市民課窓口用

- ① 角型 2 号 7,000 部
- ② 角型 6 号 20,000 部

## 市営住宅 入居者を募集！

住宅名	戸数	場 所	間取り	家賃(※)
那古	2	海岸通り	3DK、6 畳・6 畳・4.5 畳・DK	16,000 円～23,900 円

入居を希望する人は、建築施設課で配布する申込用紙に必要事項を記入の上、提出してください。入居者の決定には審査があります。(先着順ではありません)

募集期間／5/20(水)～6/12(金)

入居時期／7月上旬(予定)

入居資格／次のすべてに該当する人

- ① 市内在住または在勤の人
- ② 収入が基準以内の人
- ③ 住宅に困っていることが明らかな人
- ④ 市税の滞納がない人
- ⑤ 申込本人または同居家族が暴力団員でないこと

※家賃は、今年度入居者の最低・最高金額です。  
実際の家賃は、前年中の世帯の収入に基づき入居者ごとに算定します。

※入居時には、敷金(家賃3か月分)が必要です。

申込み・問合せ／  
建築施設課 (☎ 22 - 3751)

## 有料広告スペース



## 千葉県調理師試験

願書受付／6/23(火)～25(木)  
試験日／10/10(土) 13:30～15:30  
場所／千葉大学西千葉キャンパス  
願書配布・受付先・問合せ／  
千葉県安房健康福祉センター  
(☎ 22 - 4511)

## ストップ 不法電波

総務省では、6/1(月)～10(水)までを「電波利用環境保護周知啓発強化期間」として、電波を正しく利用していただくための周知や啓発活動及び不法無線局の取り締まりを強化します。

電波のルールはみんなで守りましょう。

問合せ／関東総合通信局  
不法無線局による混信・妨害  
(☎ 03 - 6238 - 1939)  
テレビ・ラジオの受信障害  
(☎ 03 - 6238 - 1945)

## 市議会の様子をYouTubeにて配信中

館山市議会は、自宅のパソコンやスマートフォンなどから誰でも簡単にライブ動画を視聴できるよう、平成30年より本会議の様子をYouTube(ユーチューブ)で配信しています。

また、録画内容は生中継終了後2日程度後より概ね2か月間視聴可能です。

問合せ／議会事務局 (☎ 22 - 3527)



令和2年 第2回  
市議会定例会の  
招集予定日は



6月9日(火)です

## 国勢調査員が足りません！

令和2年10月に実施する国勢調査の調査員を募集しています。国勢調査は、5年に1度、日本国内に住むすべての人、世帯を対象に実施する大切な調査です。

100年目となる国勢調査へ、みなさんのお力をぜひお貸しください。

### 非接触の調査方法の実施

調査書類の配布、回収に関し、調査員と世帯が直接接触しない非接触調査方法を基本とします。

・郵送、インターネット回答の促進等

期間／8月下旬～10月下旬(予定)

調査世帯数／1調査区60世帯程度(2調査区以内)

調査手当／1調査区平均38,000円程度

※世帯数により異なる

応募資格／原則20歳以上で、次の①～④をすべて満たす人。

- ①責任を持って調査事務を遂行できる人
- ②調査で知り得たことなど秘密保持のできる人
- ③警察、選挙事務に直接関係のない人
- ④暴力団員その他の反社会的勢力に該当しない人

募集人員／260人程度

申込方法・締切／申込書に記入の上、7月下旬までに申込先まで。(締切延長)

※申込書は、市役所玄関ロビー、情報課または市のホームページからもダウンロードできます。

申込み・問合せ／情報課 (☎ 22 - 3168)

## 令和2年分 税務支援無料相談 中止

税務支援センターの開催を4月分より中止しました。館山税務署管内から感染者が出たこと及び諸般の事情を考慮しての処置です。再開の日程は未定で、電話相談に切り替えて実施します。

問合せ／税務支援センター (☎ 23 - 4132)

有料広告スペース

有料広告スペース

# たくさんの応援をいただいています！ ふるさと納税

問合せ／企画課  
(☎ 22 - 3147)



## － 令和元年度の寄附実績報告 －

寄附件数：19,908 件  
寄附総額：24 億 9,920 万 9,153 円  
※令和 2 年 5 月号掲載「災害支援寄附金」を含む

令和元年度は館山市の台風被害に対し、海外も含め全国各地から多くのご寄附をいただきました。また、大口のご寄附が寄せられたこともあり、寄附額は例年になく大きな金額となっています。

いただいた寄附金は、災害支援、観光振興、子ども・子育て支援に関する事業、福祉に関する事業、みなと・海辺を活用したまちづくりなど、寄附時にご指定された事業に活用させていただきます。

## － 令和元年度の活用状況 －

ふるさと納税として全国の皆様から寄せられたご寄附は、ご寄附をいただいた方の意向に沿って、市が行う様々な行政サービスに活用させていただいています。

令和元年度に実施した事業のうち、ふるさと納税寄附金を活用した事業（主なもの）は次のとおりです。

館山市では、全国の皆様からいただいたご厚意を行政の礎として、これからも人口減少・少子高齢化など、地方が抱える課題に取り組んでいきます。

※「災害支援寄附金」の活用状況については、令和 2 年 5 月号に掲載しています。

### 安全・安心に暮らせるまちづくりに関する事業

主な事業

- 防災マップの作成
- 防災土養成講座の開催
- 防災行政無線の整備 等

### 子ども・子育て支援に関する事業

主な事業

- 子ども医療費
- 公立保育所、公立幼稚園、こども園などの管理・運営経費 等

### 観光振興に関する事業

主な事業

- 観光施設の管理・運営経費や施設整備費
- 観光イベントの開催 等

### 学校教育の充実に関する事業

主な事業

- 小・中学校の管理・運営経費 等

## 令和元年度

### 第 2 回 定期監査を実施

問合せ／監査事務局 (☎ 22 - 3542)

監査事務局では、定期監査を行い、その監査結果を 4 月 27 日に公表しました。監査結果は、市のホームページで見ることができます。その概要は次のとおりです。

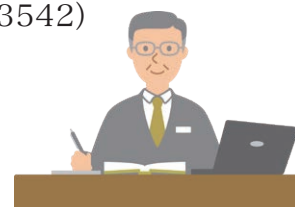

監査対象／経済観光部（雇用商工課、農水産課・食のまちづくり推進室、観光みなと課）、建設環境部（建設課、建築施設課、都市計画課、下水道課、環境課、環境センター）、会計局、農業委員会事務局、教育委員会（教育総務課・学校給食センター、こども課、スポーツ課・東京オリパラキャンプ誘致室、生涯学習課・博物館・図書館・中央公民館）

監査期間／令和 2 年 1 月 7 日～ 4 月 24 日

監査委員／鈴木弘明、鈴木正一

監査方法／各所管の財務に関する事務処理について、提出された資料に基づき、その真実性や妥当性などを調査するとともに、関係職員から説明を受けました。

監査の結果／各部課局の予算執行は、適正なものと認められました。

# 財政事情の公表

## 令和元年度予算の執行状況

令和2年3月末現在の執行状況をお知らせします。  
 なお、令和2年5月末までは未収金・未払金を整理する期間となるため、今回公表する額は決算額とは異なります。  
 問合せ/行革財政課 (☎ 22 - 3291)

### 一般会計の執行状況

#### 歳入

予算現額 333億6,674万円  
 収入済額 208億4,562万円  
 収入率 62.5%

#### 歳出

予算現額 333億6,674万円  
 支出済額 169億2,386万円  
 執行率 50.7%

令和元年度は、台風災害に伴う実施事業の増加により、翌年度に繰り越して行う事業が多くなったため、例年に比べ収入率・執行率とも低い状況となっています。

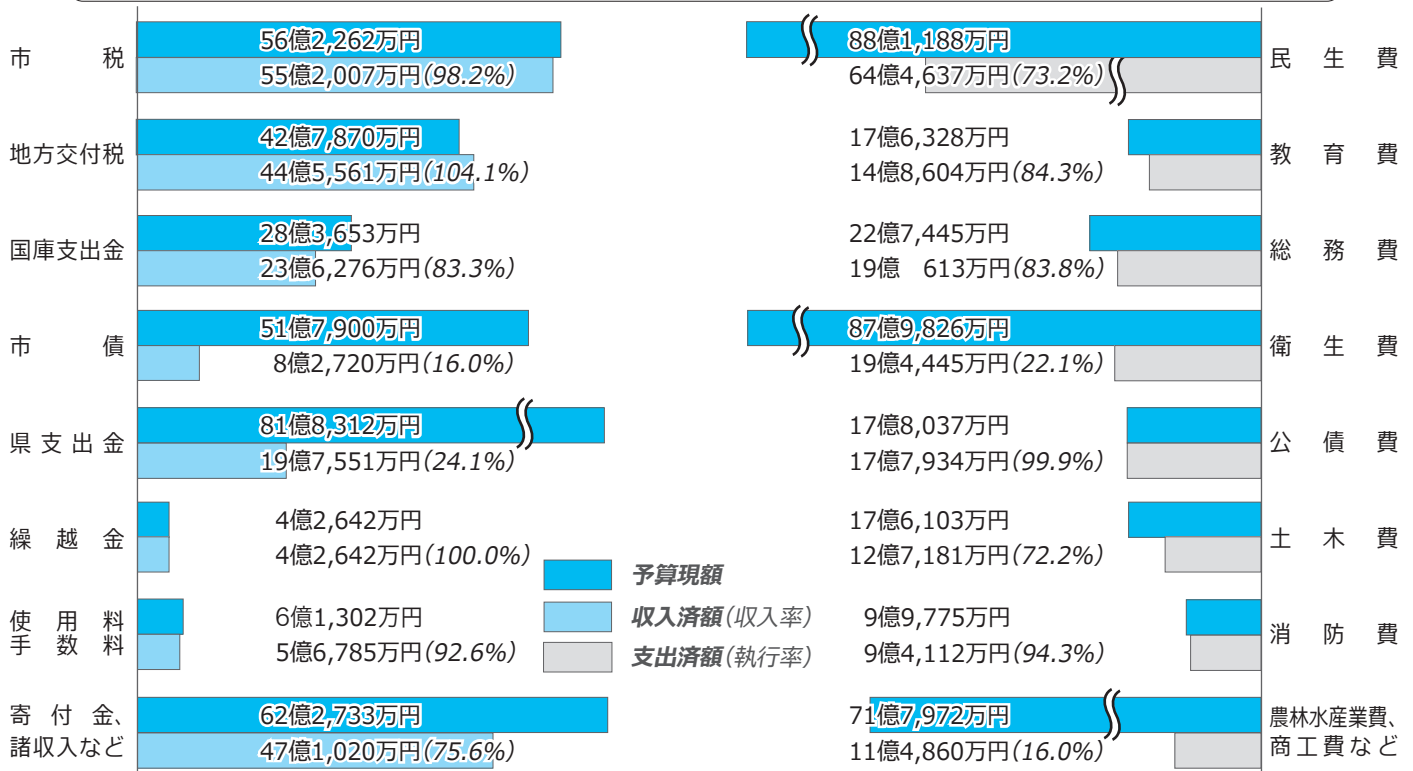

### 特別会計の執行状況

特別会計	予算現額	収入済額	収入率	支出済額	執行率
国民健康保険	61億6,344万円	55億3,349万円	89.8%	54億7,968万円	88.9%
後期高齢者医療	7億4,136万円	5億4,327万円	73.3%	6億3,280万円	85.4%
介護保険	62億3,604万円	59億3,133万円	95.1%	52億7,869万円	84.6%
下水道事業	7億8,924万円	7億5,867万円	96.1%	7億2,460万円	91.8%

### 市有財産の状況

土 地	182万4,879㎡
建 物	14万8,464㎡
基 金	69億5,768万円
自 動 車	128台
債 権	3億6,841万円



### 市民1人当たりの市税負担額は？

3月末現在における市税の納付額(収入済額)は、55億2,007万円で、これを3月末現在の人口(45,887人)で割ると、皆さんから納めていただいた市税の1人当たりの負担額は、約12万円となります。

館山ファミリースポーツクラブ “わかしお” 定期スポーツ教室 6月活動予定

種 目	対 象	活 動 日 時		会 場
合気道	高校生以上	1日、8日、15日、22日、29日	月曜日	19:00~20:30 第三中学校柔道場
	小学生以上	4日、11日、18日、25日	木曜日	
ウォーキング	小学生以上	5日、19日	金曜日	19:00~20:00 南総文化ホール前
卓球	小学生以上	10日、24日	水曜日	19:30~21:15 市民体育館
バドミントン	小学4年生以上	3日、17日	水曜日	19:30~21:15 市民体育館
グラウンドゴルフ	小学生以上	3日、10日、17日、24日	水曜日	12:30~15:30 中央公園
水泳（高校生は除く）	18歳以上	5日、12日、19日、26日	金曜日	15:00~16:00 温水プール
社交ダンス	小学生以上	1日、8日、15日、22日、29日	月曜日	13:00~15:00 若潮ホール
		3日、10日、17日、24日	水曜日	
健康体操	小学生以上	4日、11日、18日、25日	木曜日	13:30~15:00 若潮ホール
タップダンス	小学生以上	2日、16日	火曜日	19:30~20:45 若潮ホール
リズム&ストレッチ	小学生以上	9日、23日	火曜日	19:30~20:45 若潮ホール
マリンスポーツ教室（ヨット教室）	小学5年生以上	3日、10日、17日、24日	水曜日	17:30~19:30 館山総合高校ヨットハーバー

お知らせ

- \*新型コロナウイルス感染症の流行状況により、予定が変更となる場合があります。
- \*館山ファミリースポーツクラブ “わかしお” では随時、会員募集中です。  
入会等 問合せ/事務局 (☎ 080-5085-2241)
- \*わかしおホームページ URL <http://spowan.com/>
- \*マリンスポーツ教室は、指導者の鈴木まで申込みください。(☎ 080-6800-1395 / 12:00 ~ 13:00)

有料広告スペース

有料広告スペース



# 図書館だより 167 館山市図書館 (☎ 22 - 0701)

- 6月の休館日 -  
1日・8日・15日・22日  
26日・29日

## ●この機会に、ぜひ読書を

今、自宅で過ごす時間が増え、ご家族との大切な時間を共有している方も多いと思います。そんな時だからこそ自宅での過ごし方の選択肢の中に、ぜひ読書も考えてみませんか。一度読んだ本でも、もう一度読み直してみたら新しい発見があるかもしれません。

## ●本の紹介コーナー

### 『アンジュール ある犬の物語』

ガブリエル・バルサン / 作 BL出版 1986年 (ティーンズ Eア)

これは、ベルギーの絵本作家ガブリエル・バルサンの文字のない絵本です。原タイトルは、「UN JOUR, UN CHIEN」。そこに描かれたのは、アンジュール、フランス語で「ある日」という意味を持つ一匹の犬です。車の窓から投げ捨てられた犬が、野良になり、さすらい日々が、鉛筆デッサンのみで描写されています。ページが進むたびに、犬のしぐさや表情、体全体の動きから、悲しみやあきらめ、そして、喜びという感情が、鉛筆ならではの豊かな表現によってストレートに伝わってきます。

今は、たくさんの情報であふれ、落ち着かない日々を送っている方も多いかもしれません。そんなときこそ、心を落ち着けて、静寂の世界を体験してみませんか。

この絵本は、子どもから大人への架け橋となる、中高生向けのティーンズコーナーからの1冊です。

## 6月のおはなし会・わらべうたの会

おはなし会 幼児向け 6/5 (10:30~)

おはなし会 児童向け 6/13、20 (14:00~)

わらべうたの会 6/19(10:30~11:30)

※金曜午前はキッズタイム実施中

(第4を除く)



木曜日は午後7時まで開館しています。



## 移動図書館「わかしお号」

### 6月の巡回場所

問合せ／図書館  
(☎ 22 - 0701)



日程	時間	巡回場所	日程	時間	巡回場所	
10 (水)	9:50 ~ 10:05	ヨウコーフォレスト館山	2 16 (火)	10:00 ~ 10:40	館野保育園	
	10:15 ~ 10:30	風のさんぽ道		10:50 ~ 11:20	元気な広場	
	10:35 ~ 11:05	大賀自衛隊官舎		13:30 ~ 13:45	腰越延命院前	
	11:15 ~ 11:30	香浅間神社		13:55 ~ 14:25	九重駅前	
	12:40 ~ 13:20	館山小学校		2	12:40 ~ 13:20	九重小学校・こども園
	13:45 ~ 14:10	西岬地区公民館		16	14:40 ~ 15:50	館野小学校
	14:20 ~ 15:40	西岬小学校		2	14:40 ~ 15:50	館野小学校
9 (火)	9:50 ~ 10:10	船形こども園・地区公民館	3 17 (水)	16	12:40 ~ 13:20	館野小学校
	10:20 ~ 11:00	純真保育園前		3・17 (水)	10:30 ~ 11:00	小林病院 (船形)
	11:10 ~ 11:30	温水プール前			3	12:40 ~ 13:10
	12:40 ~ 13:20	船形小学校		17	14:30 ~ 15:40	豊房小学校
	13:30 ~ 13:50	崖観音下		3	13:10 ~ 13:40	豊房幼稚園
	14:10 ~ 14:30	稲原集会所前		17	13:30 ~ 14:00	豊房幼稚園
	14:40 ~ 15:50	那古小学校		3	13:50 ~ 14:05	豊房地区公民館
				17	14:05 ~ 14:20	豊房地区公民館
		3	14:30 ~ 15:40	神余小学校		
		17	12:40 ~ 13:10	神余小学校		

※「イオンタウン館山」巡回休止中

# 夜間救急・休日救急

**安房地域医療センター**  
☎ 25-5111

安房地域医療センターでは、年間365日24時間体制で、救急患者を受け入れています。医療センター以外の夜間救急・休日救急の当番医は次のとおりです。夜間待機施設として、午後5時から翌朝8時まで診療します。



**6月** 【休日】は休日当番医です。【休日・夜間】は、休日当番医で夜間救急も行います。

- |   |  |
|---|--|
| 1 (月) 安房地域医療センターのみ                      | ◆ 16 (火) 東条病院 (鴨川市) ☎ 04-7092-1207     |
| 2 (火) 東条病院 (鴨川市) ☎ 04-7092-1207         | ◆ 17 (水) 小田病院 (鴨川市) ☎ 04-7092-1128     |
| 3 (水) 小田病院 (鴨川市) ☎ 04-7092-1128         | ◆ 18 (木) 安房地域医療センターのみ                  |
| 4 (木) 赤門整形外科内科 (市内) ☎ 22-0008           | ◆ 19 (金) 鴨川市立国保病院 (鴨川市) ☎ 04-7097-1221 |
| 5 (金) 鴨川市立国保病院 (鴨川市) ☎ 04-7097-1221     | ◆ 20 (土) 赤門整形外科内科 (市内) ☎ 22-0008       |
| 6 (土) 鋸南病院 (鋸南町) ☎ 55-2125              | ◆ 21 (日) 鋸南病院 (鋸南町) ☎ 55-2125 【休日・夜間】  |
| 7 (日) 東条病院 (鴨川市) ☎ 04-7092-1207 【休日・夜間】 | ◆ 鈴木内科クリニック (市内) ☎ 22-8880 【休日】        |
| 8 (月) 安房地域医療センターのみ                      | ◆ 22 (月) 安房地域医療センターのみ                  |
| 9 (火) 鋸南病院 (鋸南町) ☎ 55-2125              | ◆ 23 (火) 東条病院 (鴨川市) ☎ 04-7092-1207     |
| 10 (水) 赤門整形外科内科 (市内) ☎ 22-0008          | ◆ 24 (水) 小田病院 (鴨川市) ☎ 04-7092-1128     |
| 11 (木) 館山病院 (市内) ☎ 22-1122              | ◆ 25 (木) 館山病院 (市内) ☎ 22-1122           |
| ☎ 04-7092-2231                          | ◆ 26 (金) 鴨川市立国保病院 (鴨川市) ☎ 04-7097-1221 |
| 12 (金) 鴨川市立国保病院 (鴨川市) ☎ 04-7097-1221    | ◆ 27 (土) 鋸南病院 (鋸南町) ☎ 55-2125          |
| 13 (土) 小田病院 (鴨川市) ☎ 04-7092-1128        | ◆ 28 (日) 館山病院 (市内) ☎ 22-1122 【休日・夜間】   |
| 14 (日) 館山病院 (市内) ☎ 22-1122 【休日・夜間】      | ◆ 花の谷クリニック (南房総市) ☎ 44-5303 【休日】       |
| 花の谷クリニック (南房総市) ☎ 44-5303 【休日】          | ◆ 29 (月) 安房地域医療センターのみ                  |
| 15 (月) 安房地域医療センターのみ                     | ◆ 30 (火) 東条病院 (鴨川市) ☎ 04-7092-1207     |

※都合により、当番医が変更になる場合があります。症状によっては対応できない場合もあります。判断できない場合は、当日の夜間待機施設か安房郡市消防本部(☎ 22-2233)に問い合わせてください。

**こども急病** すぐに受診したほうが良いかどうか、看護師がアドバイスします。(毎日 19:00 ~ 6:00)  
電話相談 携帯電話・フッシュ回線 (# 8000)、光電話・ダイヤル回線 (☎ 043-242-9939)

**救急安心** 救急車を呼ぶべきかどうか、看護師がアドバイスします。(月~土 18:00 ~ 23:00、日・祝 9:00 ~)  
電話相談 携帯電話・フッシュ回線 (# 7009)、光電話・ダイヤル回線 (☎ 03-6735-8305)

## 臨床心理士・臨床発達心理士による **思春期相談** (予約制)

**対象** / 不登校やいじめ、引きこもりなど思春期の悩みを抱える

本人・家族・学校関係者など

**日時** / 7/9 (木)、9/14 (月)、10/8 (木) 各日 14:00 ~ 16:00

※ 1人1時間程度・個別

**場所・予約・問合せ** / 安房健康福祉センター (☎ 22-4511)

**【変更】**  
司法書士による法律相談  
5/30 (土) 中止  
次回 6/27 (土) 予定

**無料相談**

有料広告スペース

有料広告スペース

有料広告

# こんなことあんなこと 相談案内 お気軽にどうぞ！

相談は“すべて無料”です。秘密は厳守されますので、お気軽にご相談ください。

※新型コロナウイルス感染症の流行状況により、予定が変更となる場合があります。

<h2>乳幼児</h2> <p>新型コロナウイルス感染拡大防止のため、5/11 現在、以下の①～⑤について開催を見合わせています。</p> <p>①乳児健康診査（4 か月児） ②乳児相談（1 歳未満の乳児） ③1 歳 6 か月児健康診査 ④3 歳児健康診査 ⑤育児相談（乳幼児）／元気な広場</p> <p>【①～⑤共通】 問合せ／保健センター （ ☎ 23 - 3113 ）</p> <p>※再開が決まりましたら、改めて対象者への個別通知やホームページでお知らせします。 ※お子様の発育・発達・育児に関する電話相談は随時行っています。心配なことがある方はご相談下さい。</p>	<h2>家庭教育</h2> <p>生活習慣、子育てに関する相談など 日時／月～金曜日 9:00～16:00 場所・問合せ／中央公民館（ ☎ 23 - 3111 ）</p> <hr/> <h2>児童・生徒</h2> <p>◎児童預かりについての相談、登録 日時／日～金曜日 9:00～17:00 場所・問合せ／ファミリー・サポート・センター（元気な広場内 ☎ 23 - 3114 ）</p> <p>◎虐待・家族関係・養育問題などの相談 日時／月～金曜日 8:30～17:00 場所・問合せ／家庭児童相談室（ ☎ 22 - 3133 ）</p> <p>◎いじめ相談（小・中学生） 日時／月～金曜日 10:00～18:00 場所・問合せ／いじめ相談室（ ☎ 0120 - 105 - 783 ）</p> <p>◎不登校支援（小・中学生） 日時／月～金曜日 9:00～14:00 場所・問合せ／教育支援センター（ ☎ 22 - 1732 ）</p>	<h2>年金（予約制）</h2> <p>◎厚生年金（老齢・遺族）の請求 日時／6月25日（木）10:00～15:00 場所・定員／市役所・25人（先着順） 予約受付開始日／5月25日（月）8:30～ 予約方法／電話で、請求者・配偶者の氏名・旧姓・生年月日・住所・基礎年金番号・請求の内容・電話番号を予約先まで。 予約・問合せ／市民課（ ☎ 22 - 3418 ）</p> <p>◎上記以外の相談・問合せ 木更津年金事務所（ ☎ 0438 - 23 - 7616 ）</p>
<h2>心配ごと</h2> <p>◎一般相談員による相談 日時／毎週火曜日（祝日の場合は翌日）10:00～15:00</p> <p>◎専門相談員による相談 日時／毎月第1・第3火曜日 13:00～15:00 対象／一般相談員の相談を受けた人 場所／市役所4号館 問合せ／社会福祉協議会（ ☎ 24 - 0294 ）</p>	<h2>住宅・建築相談</h2> <p>住宅・建築に関すること、木造住宅の簡易耐震診断、耐震補強、リフォーム工事など 日時／7月9日（木）13:00～16:00 場所／市役所 【要予約】開催日の2日前まで（予約がない場合は開催しません） 申込み・問合せ／建築施設課（ ☎ 22 - 3751 ）</p>	<h2>高齢者・介護</h2> <p>高齢者の生活相談や権利擁護、介護とその予防についての悩みなど 日時／9:00～17:00 ※（土）は12:00まで 場所・問合せ／地域包括支援センターたてやま（ ☎ 25 - 7191 ） （担当地区：北条・那古・船形） なのはな（ ☎ 22 - 1350 ） （担当地区：館山・西岬・神戸・富崎） いちご（ ☎ 28 - 4115 ） （担当地区：豊房・館野・九重）</p>
<h2>人権・登記相談</h2> <p>◎人権相談 日時／月～金 8:30～17:15</p> <p>◎登記相談（所有権移転・抵当権抹消など） 日時／火・木曜日 9:30～15:30（予約制） 【共通】 場所・問合せ／千葉地方法務局館山支局（ ☎ 22 - 0620 ）</p>	<h2>消費生活</h2> <p>商品やサービスの契約に伴う苦情、相談 日時／毎週木曜日（祝日を除く）9:00～16:00 場所・問合せ／社会安全課（ ☎ 25 - 5775 ） 千葉県消費者センター（ ☎ 047-434-0999 ） 月～土曜日 9:00～16:30 土曜日は16:00まで（祝日を除く）</p>	<h2>精神保健（予約制）</h2> <p>眠れない、イライラ、気分が沈む、対人関係の悩み、認知症の心配など 日時／6月 2日（火）13:30～15:00 17日（水）15:30～17:00 23日（火）14:30～16:00 場所・申込み／安房健康福祉センター（ ☎ 22 - 4511 ）</p>
<h2>交通事故</h2> <p>電話でも相談できます 日時／月～金曜日 9:00～16:30 場所・問合せ／交通事故相談所安房支所（安房合同庁舎内 ☎ 22 - 7132 ）</p>	<h2>市民生活</h2> <p>日常生活の困りごと、相談先案内 日時／毎週月・水曜日（祝日を除く）9:00～12:00、13:00～16:00 場所・問合せ／市民相談室（ ☎ 22 - 3199 ）</p>	<h2>障がい者</h2> <p>障害があることで差別や不利益な扱いを受けた場合などの相談 日時／月～金曜日 9:00～17:00 場所・問合せ／安房健康福祉センター（ ☎ 23 - 6900、FAX 23 - 6694 ）</p>
	<h2>行政相談</h2> <p>国など、行政への苦情や意見、要望 日時／6月18日（木）13:30～16:00 場所／市民相談室 問合せ／市民相談室（ ☎ 22 - 3199 ）</p>	

【5月1日現在の人口・世帯数】（ ）内は前月比

総人口 45,876 (-11) 男 22,167 (7) 女 23,709 (-18) 世帯数 23,081 (57)

「千葉工匠」として国の伝統的工芸品に指定されている「房州鎌」を継承する高梨欣也さん(だん暖たてやま2018年2/1号掲載)のもとに、昨年8月、鍛冶職人を目指して弟子入りしたのが伊原宙さんです。

伊原さんは、千葉県松戸市出身。実家は鍛冶屋ですが、現在は溶接などの鉄工業を主に営んでいます。学生時代、父から「鍛冶職人になるのはやめておけ」と言われていたのですが、大学卒業後は自転車メーカーに就職しサラリーマン生活を送っていました。ところが、現在は、高梨さんの工房近くにアパートを借り、アルバイトで生計を立てながら鍛冶職人の修行をしています。

安定したサラリーマン生活を捨て「鍛冶職人の道を目指す」きっかけを、「祖父から家業を継いでほしいと言わ



作業を見守る高梨さん



「房州鎌」

れていたことが、  
の片隅にあるなか、  
「岐阜県関市の刃物  
まつり」をテレビ  
で見ても、まだまだ  
鍛冶職人は活躍の  
千葉工匠 房州鎌 鍛冶職人  
場があるのではな  
いかと思います。改  
めて鍛冶職人の道を選びました。」と話  
す伊原さん。

「館山との縁」について「鍛冶職人としての道を決意してから、全国の鍛冶についていろいろと調べました。高知県では給料を貰いながら修行できるところもありましたが、やはり地元千葉で修業ができたという思いから、千葉県打刃物連絡会の会長のもとへ相談に行き「房州鎌」継承者の高梨さんを紹介してもらい館山へ来ました。」と話す。

師匠の高梨さんは後継者ができたことに、「この時代に、なかなか鍛冶職人を目指す人はいない。アルバイトをしながら大変だが、真面目に取り組んでいる。」と喜んでいました。最後に伊原さんは、「将来」について「今はまだいろいろと覚えることがありますが、「房州鎌」を継承し伝統を残しながらも、鍛冶職人として現代にあった新しいものにもチャレンジしていきたい。」と話してくれました。

館山クッキング大使  
**川上文代の**  
**地産地消レシピ**

地元産トマトは年間を通して  
市内直売所で販売されています

館山市

## トマトとかぼちゃの 冷たい味噌汁

**【材料】**(2人分)

だし汁	・・・ 300ml
かぼちゃ	・・・ 80g
合わせ味噌	・・・ 大さじ1～2
プチトマト	・・・ 4個

**【作り方】**

- かぼちゃを、5mm厚さの2cm角に切る。  
トマトはヘタを取る。
- 鍋にだし汁とかぼちゃを入れて火にかける。  
かぼちゃに火が通ったら、味噌を溶き、トマトを入れる。  
トマトの皮がはじけたら、火を止めて冷ます。

～～ワンポイントアドバイス～～

トマトのグルタミン酸と、だしのかつおのイノシン酸が合わさると相乗効果で美味しくなります。作り置きして冷蔵庫にストックしておき、そのまま食べても、熱々にしてもお好みでどうぞ。

トマトの酸味とかぼちゃの甘みがなんとも言えない、絶妙な味の味噌汁です。

