

2020
2/1 **たん暖たてやま**



消防出初式挙行
～災害を経て新たな決意～



～被災者支援のお知らせ～

・市税等の減免、医療費等の免除（抜き取り4頁）

千葉県消防協会安房支部長功勞章

所属・職位	氏名	所属・職位	氏名
第4分団 分団長	八巻 祐也	1-3 団員	田中 敦
第8分団 分団長	石井 和好	2-5 団員	千田 幸司
8-19 部長	鈴木 悟	2-5 団員	能重 和彦
3-8 班長	木村 達郎	3-7 団員	清水 博之
3-8 班長	福原 健太郎	3-8 団員	野渡 納和
5-11 班長	鈴木 和也	4-10 団員	並木 敏行
5-11 班長	小原 雄一郎	4-10 団員	石井 正義
8-19 班長	加藤 敦	5-11 団員	龍崎 健一
8-22 班長	中山 慎一	5-12 団員	出口 信之
9-27 班長	和田 崇臣	8-22 団員	山口 哲
1-3 団員	高尾 定夫	8-22 団員	鈴木 興一

千葉県消防協会安房支部長感謝状

所属・職位	氏名	所属・職位	氏名
8-20 班長	前田 裕	8-20 団員	黒川 祐一
8-20 団員	原口 学	8-20 団員	川名 健太
8-20 団員	福原 直人	8-20 団員	鈴木 一弘

館山市消防団長 精勤章

所属・職位	氏名	所属・職位	氏名
6-15 部長	田邊 幸夫	2-5 団員	古屋 英児
7-16 部長	田邊 純一	3-8 団員	岩崎 圭太
1-1 班長	福原 翔	7-16 団員	寺田 圭佑
1-2 班長	鈴木 良平	8-19 団員	森下 登茂也
1-2 班長	川名 拓	8-22 団員	館石 泰史
1-1 団員	石井 康一	9-26 団員	小柴 正輝
1-2 団員	岡部 友洋	9-27 団員	亀田 直樹
1-3 団員	鈴木 義則		

館山市消防団長 表彰感謝状(内助者)

鈴木 由紀	鈴木 美歌	岡崎 香弥
武田 祥子	堀江 てるみ	田沼 寿美代
鳥海 律子	完戸 めぐみ	安西 智子
石橋 愛子		

館山市消防団長 表彰感謝状(功績者)

館山市建設協力会 会長	早川 純一
-------------	-------

千葉県消防協会安房支部長精勤章

所属・職位	氏名	所属・職位	氏名
1-1 部長	森 雄飛	3-8 団員	土岐 政爾
1-2 部長	川間 啓太	3-8 団員	土岐 敦
1-3 部長	福原 直樹	5-11 団員	俵 正成
9-26 部長	鈴木 雅和	5-11 団員	畑 祐樹
1-3 班長	秋本 峰之	6-14 団員	吉村 真臣
1-3 班長	庄司 大輔	8-19 団員	山下 貢
2-5 班長	神寄 真也	8-19 団員	戸波 康弘
2-5 班長	木本 聡	9-26 団員	加瀬 利明
8-20 班長	前田 裕	9-26 団員	押元 祐樹
1-3 団員	安西 和之	9-27 団員	小林 健一
3-7 団員	大井 雅之		

千葉県消防協会安房支部長感謝状(内助者)

前田 美季	原口 恵	福原 亜由美
黒川 奈緒美	川名 みさお	鈴木 衣恵

館山市消防団長 機関員章

所属・職位	氏名	所属・職位	氏名
第8分団 副分団長	鈴木 敏彦	2-5 団員	穂積 隆史
第9分団 副分団長	伊藤 智和	2-5 団員	古屋 英児
2-4 部長	関 竜太	3-7 団員	相川 和大
1-3 班長	秋本 峰之	3-8 団員	土岐 政爾
1-3 班長	庄司 大輔	3-8 団員	土岐 敦
4-10 班長	津田 雄一	4-9 団員	鈴木 康之
5-12 班長	池畑 聡哉	5-11 団員	畑 祐樹
6-15 班長	山田 一貴	7-18 団員	西藤 淳
7-16 班長	上野 辰徳	8-19 団員	加藤 優
7-17 班長	島田 直司	8-22 団員	野村 信
9-25 班長	小池 雄吾	8-22 団員	館石 泰史
1-1 団員	石井 康一	9-26 団員	須藤 豊
1-2 団員	岡部 友洋	9-27 団員	川名 周作

令和2年 館山市消防出初式

防災への意識を新たに 館山市消防出初式を挙行

問合せ／社会安全課
(☎ 22 - 3442)

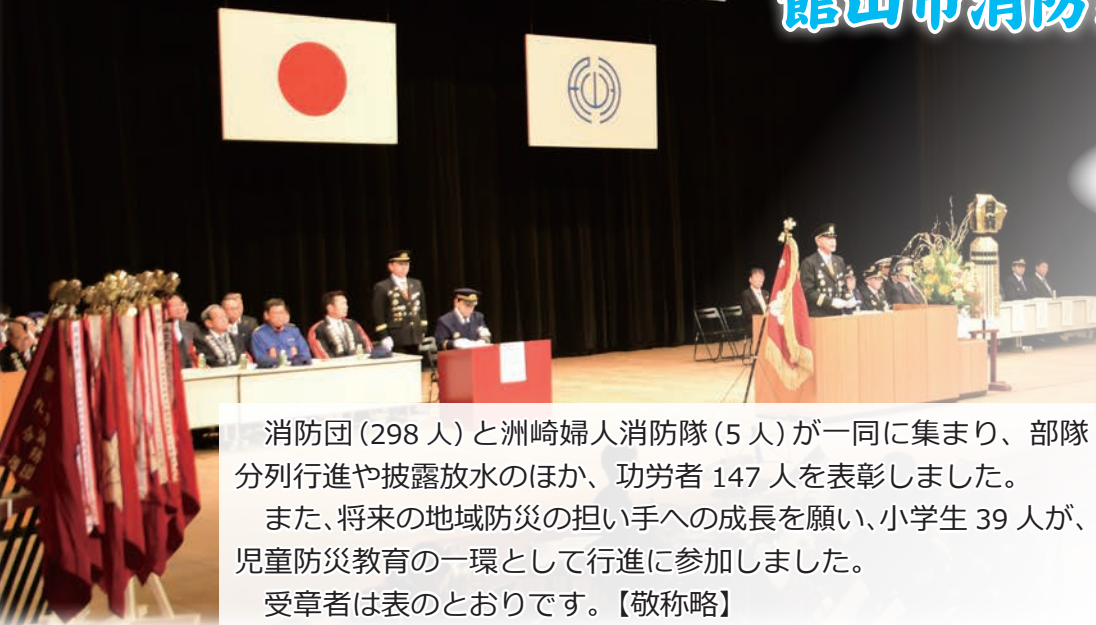

消防団(298人)と洲崎婦人消防隊(5人)が一同に集まり、部隊分列行進や披露放水のほか、功労者147人を表彰しました。
また、将来の地域防災の担い手への成長を願い、小学生39人が、児童防災教育の一環として行進に参加しました。
受章者は表のとおりです。【敬称略】



謝辞を述べる
北村 第5分団長

消防庁長官 15年以上勤続退団者表彰

所属・職位	氏名
元分団長	松崎 正久
元分団長	佐野 貴則
元分団長	三滝 大
元分団長	吉田 勇二
元分団長	高尾 紀一
元部長	鈴木 真広
元部長	井月 裕次
元部長	川合 弘竜
元部長	加藤 良恭
元部長	砂川 利巳
元部長	花村 好治
元班長	岡野 浩
元班長	井月 琢
元班長	久保 誠

千葉県知事 功労章

所属・職位	氏名
3-7 部長	堀江 義弘
8-20 団員	安田 邦夫
8-20 団員	安西 成仁

千葉県知事 精勤章

所属・職位	氏名
第5分団 分団長	北村 純
第7分団 副分団長	長田 弘樹
第8分団 副分団長	鈴木 敏彦
8-20 部長	川名 章正
8-22 団員	石橋 寛之

千葉県消防協会長 功労章

所属・職位	氏名
第6分団 副分団長	佐野 聖一

(注)表中、所属表記の例
「1-1」
→「第1分団 第1部」

千葉県消防協会長 精勤章

所属・職位	氏名
3-7 班長	鈴木 章浩

千葉県防災危機管理部長章

所属・職位	氏名
第9分団 分団長	亀田 敦
6-14 部長	館石 孝
8-22 部長	中山 順一郎
3-7 班長	鈴木 教之

安房郡市広域市町村圏事務組合 消防長章

所属・職位	氏名	所属・職位	氏名	所属・職位	氏名	所属・職位	氏名
2-5 部長	千原 清之	1-3 団員	塚本 晃太	5-11 団員	森田 雅弘	8-22 団員	岩槻 伸洋
5-12 部長	佐々木 繁太郎	2-5 団員	穂積 隆史	6-15 団員	山崎 大祐	9-26 団員	田中 寿治
6-13 部長	鈴木 信義	3-8 団員	岡田 幸一	8-20 団員	川名 健太	9-26 団員	須藤 豊
7-17 班長	島田 直司						

444人が二十歳の門出



二十歳の誓い



めぐみ
北原 萌未さん(館山三中出身)

母校の教員になって
故郷に恩返しを

地元の高校を卒業後、今は教員を目指して神奈川県内の大学で学んでいます。

教員を目指すきっかけは、私が小学生の頃、先生が私の短所を直すのではなく、長所を引き伸ばしてくれたことで私は成長できました。その先生に感謝し教員の仕事に憧れを抱くようになりました。

将来は大好きな館山に戻り、母校の先生になって館山市に恩返しができるばうれしいです。

両親に教員になる夢を伝えた時、理解して私の背中を押してくれました。両親にはとても感謝しています。

令和最初の成人式



市民憲章朗読

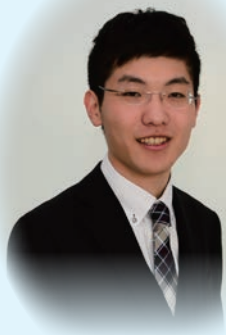

たつまさ
勢見 達将さん(房南中出身)

中学卒業後、県内の高等専門学校へ進学し、情報工学について学んでいます。

今はまだ、自分の将来がはっきりと描けていませんが、現在、学んでいるプログラミングやコンピュータグラフィックの技術を活かし、自分の興味を持った分野で、エンジニアとしてものづくりに携わることで、社会に貢献していけたらと考えています。

今は親元を離れて暮らしていますが、進学するにあたり私の考えを尊重し、応援してくれている両親には、「感謝」の一言に尽きます。

両親には
「感謝」の一言に尽きます

3/16(月)まで

市県民税の申告

申告期間 / 右表

受付時間 / 開場 8:30

受付 ○ 9:00 ~ 11:30、13:00 ~ 16:30

◎ 9:00 ~ 11:30、13:00 ~ 19:00

※ 11:30 ~ 13:00 に来所された方は
午後の受付となります

申告会場 / コミュニティセンター 1 階 展示ホール

問合せ / 税務課 (☎ 22 - 3262)

日	月	火	水	木	金	土
	2/17 ○	18 ○	19 ○	20 ◎	21 ○	22 ×
23 ○	24 ×	25 ○	26 ○	27 ○	28 ○	29 ×
3/1 ○	2 ○	3 ○	4 ○	5 ◎	6 ×	7 ×
8 ×	9 ×	10 ○	11 ○	12 ○	13 ○	14 ×
15 ×	16 ○	※今回は出張受付を行いません。代替手段としてシャトルバスを運行します。詳しくは別冊をご覧ください。				

昨年中に成人・転入した人や令和元年度分市県民税の申告をした人などには、事前に「申告のご案内」を送付します。あらかじめ申告書を作成する人や、郵送で申告する人には、申告書を送付しますので、税務課まで連絡してください。

- 申告に必要な書類 / ①「令和2年度申告のご案内」(届いた人のみ) ②印鑑 ③本人確認書類
④昨年中の所得がわかる書類(源泉徴収票、所得計算のもとになる書類、支払調書など)
⑤控除に必要な書類(国民年金保険料・寄附金の領収書、生命保険等の控除証明書・医療費控除の明細書など)
※医療費控除の明細書は必ず記載してきてください

マイナンバーの記載と本人確認(確定申告にも必要)

申告には“マイナンバーの記載”と“本人確認”が必要となります。

「マイナンバーカード」または「確認書類 ①+②」を持参してください。

- ① 番号確認… 通知カード、マイナンバーが記載された住民票など
- ② 身元確認… 運転免許証、パスポート、健康保険証など

※代理人による申告は、代理人分の身元確認書類も持参してください

国民健康保険・後期高齢者医療保険加入世帯へ

平成31年1月～令和元年10月診療分の医療費等のお知らせ(医療費通知)を送付しています。医療費通知は医療費控除の明細書として使用できます。ただし、通知に記載されていない医療費がある場合は、領収書に基づく追記が必要です。

また、確定申告期間までに通知できない11月・12月診療分については、領収書等に基づいて医療費控除の明細書を作成してください。



通知がなくても申告が必要な場合があります

- ◆2か所以上から給与を受けていた人、給与所得以外に農業所得など他の所得があった人
～ 所得がなくても申告を ～
- ◆国民健康保険・後期高齢者医療保険に加入している人
→ 保険税(料)計算の資料にします
- ◆国民年金保険料の免除申請をする人
- ◆所得や課税などの証明書が必要な人

要介護認定を受けている人の障害者控除

障害者手帳などを持っていない65歳以上の人で、要介護1から5に認定されている人のうち、一定の要件に当てはまる人は、「障害者控除対象者認定書」で障害者控除を受けることができます。

※認定基準日：令和元年12月31日

申請・問合せ / 高齢者福祉課

(☎ 22 - 3489) 令和2年2月1日 6

所得税などの確定申告

申告をスムーズに行う3か条

- ① 混雑する日避けましょう
初日、週明けは大変混みあいます。
- ② 必要な書類などを確認しましょう
必要書類が揃わないと申告できません。
印鑑もお忘れなく！
- ③ 事前に準備を整えましょう
相談・質問などは事前に済ませ、
“あとは提出するだけ”にしておきましょう。
※必要経費の集計もお忘れなく！

- ① 所得税・復興特別所得税 2/17(月)～3/16(月)
- ② 個人事業者の消費税・地方消費税 1/6(月)～3/31(火)
- ③ 贈与税 2/3(月)～3/16(月)
※閉庁日の相談及び申告書の受付は行っておりません
問合せ／館山税務署 (☎ 22 - 0101)

イータックス「e-Tax」が便利です

2つの方式がご利用いただけます。

【マイナンバーカード方式】

マイナンバーカードを用いてマイナポータル経由又はe-Taxホームページなどからe-Taxへログインするだけで、e-Taxの利用を開始し、申告書等データの送信ができます。

【ID・パスワード方式】

マイナンバーカード及びICカードリーダーライターをお持ちでない方でも、税務署で職員との対面による本人確認に基づいて税務署長が通知したe-Tax用ID・パスワードのみで、国税庁ホームページの「確定申告書等作成コーナー」からe-Taxによる送信ができます。
※マイナンバーカード及びID・パスワードの発行はお早めにご準備ください

振替納税の利用について

上記①・②については、振替納税が利用できます。

口座振替依頼書は、税務署に用意してあるほか、国税庁ホームページの「税務手続の案内」からダウンロードできます。

○新規に利用する場合の振替依頼書の提出期限・振替日【所得税】

提出期限 3/16(月)、振替日 4/21(火)

【消費税】

提出期限 3/31(火)、振替日 4/23(木)

いつでもどこでもスマホで申告

スマートフォンを使った確定申告書作成コーナーがご利用いただけます。

作成した申告書は、印刷して提出したり、e-Taxで送信することができます。



電子証明書にはマイナンバーカードが必要です

～マイナンバーカードの申請はお早めに～

電子証明書を利用するにはマイナンバーカードが必要となりますので、マイナンバーカードの交付申請をお願いします。※交付には1か月程度必要です

問合せ／市民課 (☎ 29 - 5404)

電子申告のメリット

- ◆税務署に出向くことなく、インターネットで手続きができます。
- ◆確定申告期間は24時間利用できます。
- ◆マイナンバーに係る本人確認書類の提示または写しの提出が不要です。(記載は要)
- ◆書面提出よりも還付金を早く受け取ることができます。
- ◆一部の添付書類(源泉徴収票など)は内容を入力して送信することにより、提示または提出を省略できます。
- ◆納税証明書の交付請求手数料が、書面請求の場合より安価です。(e-Tax：370円 書面：400円)

2/17(月)から 3/16(月)まで
市県民税の申告

申告の受付場所が コミュニティセンターに変わります

問合せ／税務課
(☎ 22 - 3262)

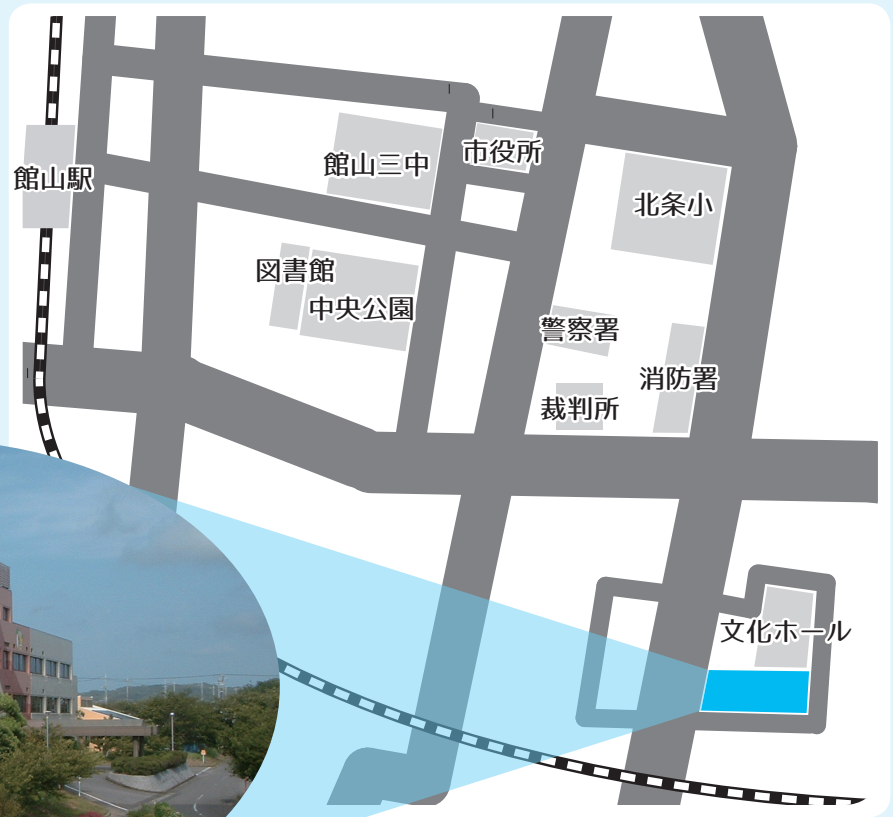

有料広告スペース

有料広告スペース

有料
広告

有料広告スペース

国民年金保険料の納付は口座振替での前納・早割が便利でお得

※保険料は毎年度変わります（記載の国民年金保険料は令和元年度のものです）

早割は月 50 円お得！

国民年金保険料の納付期限は翌月ですが、当月末に口座振替する方法のことを「早割」といいます。

※現金納付の場合は、当月末までに納付しても割引はありません

● 通常の口座振替（翌月末振替）



● 早割（当月末振替）

各月 50 円割引

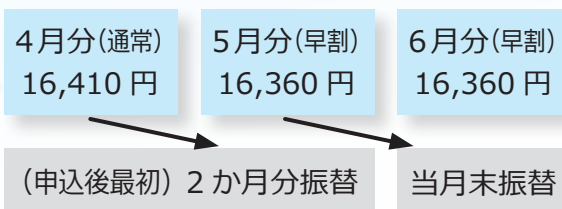

6 か月分、1 年分、2 年分をまとめて前納はさらにお得！

● 6 か月前納

1,120 円割引



※ 4 月～9 月分は 4 月末、10 月～翌年 3 月分は 10 月末に一括口座振替となります

※ 3 月分または 9 月分が納付されていない場合、初回の口座振替は、3 月分または 9 月分と 6 か月前納分の 7 か月分となります

● 1 年前納

4,130 円割引



※ 4 月～翌年 3 月分を 4 月末に一括口座振替します

※ 3 月分が納付されていない場合、初回の口座振替は、3 月分と 1 年前納分の 13 か月分となります

● 2 年前納

15,760 円割引

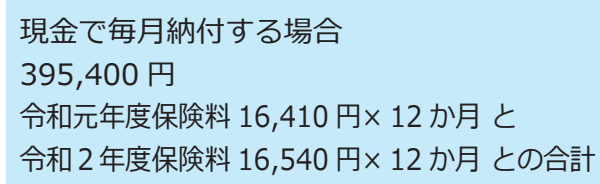

※ 4 月～翌々年 3 月分を 4 月末に一括口座振替します

※ 3 月分が納付されていない場合、初回の口座振替は、3 月分と 2 年前納分の 25 か月分となります

○ 6 か月前納・1 年前納・2 年前納は、現金納付もできますが、口座振替の方が割引額も多くなります

○ 前納による納付済期間中に、会社等へ勤務し、厚生年金保険に加入された場合は、未経過期間の国民年金保険料は還付されます

○ 年度の途中で 60 歳になる方の前納期間は、60 歳到達日（誕生日の前日）の属する月の前月分までです（例：8/1 に 60 歳の誕生日を迎える場合は、6 月分まで）

申込みは簡単！

「口座振替申出書」に記入・押印（金融機関への届出印）し、木更津年金事務所へ郵送、または年金事務所や口座振替を行う口座のある金融機関の窓口へ提出してください。「口座振替申出書」は年金事務所の窓口や日本年金機構ホームページ、市民課窓口にあります。

前納種類	前納期間	提出期限	口座振替日
6 か月	4 月～9 月	2 月末	4 月末
	10 月～翌年 3 月	8 月末	10 月末
1 年	4 月～翌年 3 月	2 月末	4 月末
2 年	4 月～翌々年 3 月	2 月末	4 月末

※早割は随時受け付けています



申込み・問合せ／木更津年金事務所

〒292 - 8530 木更津市新田 3 - 4 - 31
☎ 0438 - 23 - 7616

子宮頸がん検診 2/29(土)まで！

対象／20歳以上 ※平成30年度に市の検診を受診していない人
料金／頸部 2,000円、頸体部 3,000円
期間／2/29までですが、医療機関によって最終日が異なります。
※受診可能な医療機関についてはお問い合わせください
問合せ／健康課 (☎ 23 - 3113)



館山病院医療講座

スロー筋トレで元気にエイジング

日時／2/22(土) 13:30～14:30 (開場 13:00)
場所／イオンタウン館山 コミュニティホール
講師／館山病院 療法科 理学療法士 町田庄司 氏
定員・参加費／50人・無料
持ち物／動きやすい服装、履物、タオル、飲み物
問合せ／館山病院 地域連携課 (☎ 22 - 1122)

安房歯科医師会

無料口腔がん検診

「口腔がん」は、専門医がお口の中を診察するだけで“初期段階で”発見することができます。

日時／3/12(木) 14:00～ (受付 13:30)
場所／南房総市千倉保健センター
(千倉町瀬戸 2705 - 6)
定員・申込開始／先着 50人・2/12(水) 8:30～
申込み／南房総市健康支援課 (☎ 36 - 1152)
問合せ／健康課 (☎ 23 - 3113)

2月はジェネリック医薬品推進月間

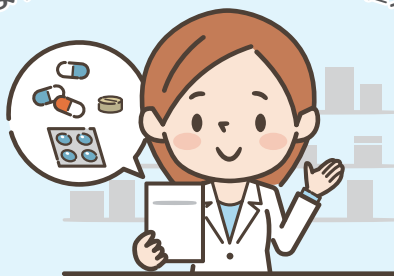

ジェネリック医薬品を 利用しましょう！

問合せ／市民課 (☎ 22 - 3428)

ジェネリック医薬品とは、新薬の特許が切れた後にその有効成分を使用して作られる安価な薬のことです。

- ※処方してもらうには、かかりつけの医師や薬剤師に相談しましょう
- ※すべての新薬に対してジェネリック医薬品が製造されているわけではありません
- ※体質などによりジェネリック医薬品に切り替えられないこともあります

知って得する健康塾

申込み・問合せ／健康課 (☎ 23 - 3113)

ストレスを抱えた人に どう接するか？

～支え合える関係を目指して～
対応方法を知り、心の負担を減らしましょう。

日時／2/21(金) 13:30～ (受付 13:15)
場所／コミュニティセンター2階 集団指導室
講師／亀田総合病院 臨床心理室 富安哲也 氏
定員／20人

筋力アップで健康的な体づくり

メタボ脱出！生活習慣予防に！
簡単で続けられる運動を学び、健康的な体をつくりましょう。

日時／3/13(金) 13:30～ (受付 13:15)
場所／コミュニティセンター3階 軽運動室
講師／県立館山運動公園 鎌田太朗 氏
定員／30人
持ち物／内履き用の靴、タオル、飲み物

お財布にやさしい！

新薬に比べて3～5割程度
薬代が安くなる場合があります

安心なお薬です！

国が認可した薬だけが
販売されています

「見えない」って何だろう？

見えない・見えにくい方に関する講演会・相談会

日時／2/16（日）10:00～15:00

場所／安房教育会館2階 大ホール（北条2609-20）

内容／講演会 「見えない壁だって越えられる」 10:00～12:00

講師：小林幸一郎氏（現役の視覚障害のフリークライマー 世界選手権4連覇達成）

相談会 「見えない・見えにくいに関するなんでも相談会」 12:00～15:00

相談ブース：生活相談（視覚障害者総合支援センターちば）

就労相談（千葉障害者職業センター）

日常生活用具相談（社会福祉課）

ピア相談（あわの虹・千葉県網膜色素変性症協会）

対象・参加費／視覚障害者とその家族や関係者・無料

申込み・問合せ／視覚障害者のご家族のための会 あわの虹 担当：鈴木

（☎090-5577-3162、Eメール goodcolor@icloud.com）

第二中学校及び第三中学校統合による 新中学校名を募集します

令和3年4月に第二中学校及び第三中学校は統合し、新しい中学校を開校する予定であるため
新中学校にふさわしい校名を広く募ります。

募集対象／市民、市内小中学校に在籍している児童生徒及びその保護者

募集期間／2/3（月）～3/2（月）※郵送は当日消印有効

応募方法／応募用紙に必要事項（新中学校名、理由、在籍校名、学年、住所、氏名）を記入し、応募先へ郵送、FAX、電子メールまたは持参してください。なお、市内の小中学校に在籍している児童生徒及びその保護者については、各学校に提出することも可能です。

※応募用紙は、市ホームページよりダウンロードまたは教育総務課窓口、各小中学校児童生徒を通じて配布

応募基準／①漢字またはひらがなを使用する ②安房郡市内に現に存在する（存在した）校名を使用することはできない ③誤読のおそれがなく読み方が分かりやすい校名とする ④1人につき1点の応募とする ⑤決定した校名の著作権は館山市教育委員会に帰属する ⑥応募用紙は返却しません

応募・問合せ／〒294-8601 北条1145-1 教育総務課（☎22-3694、FAX 25-5605、Eメール kyousoumu@city.tateyama.chiba.jp）

有料
広告

有料広告スペース

有料広告スペース

館山市役所 非常勤職員の登録

任用の必要が生じたときに、
事前登録した人の中から選考・採用します。

主な職種・報酬額（時間当り）／

一般事務	932円
保育士	1,019円
保育補助（資格不要）	932円
介護認定調査員	1,319円
環境衛生清掃作業員	1,236円

※職務経験年数に応じて報酬額をアップします

手当等／期末手当支給有 ※勤務時間・日数による
通勤費用支給有

勤務時間／週 38 時間 45 分の範囲内
※職種により異なります

申込方法／登録申請書（市ホームページからダウンロードできます）、履歴書（写真付き、市販のもの可）、免許状の写し（資格を必要とする職のみ）を申込先まで。

申込み・問合せ／総務課
（☎ 22 - 3953）



農業委員会委員・農地利用最適化推進委員 募集

委員名	農業委員会委員	農地利用最適化推進委員
募集人数	9人	13人
報酬	33,000円／月	26,000円／月
主な業務	農地の権利移動・転用等の許可等の意思決定等	農地利用の集積・集約化の推進 / 新規参入の促進等
	人・農地プランの実質化に向けた話合いのコーディネーター役	
任期	令和2年7月～令和5年7月	

応募方法／指定様式に記入の上、必要書類を添えて応募先まで。
応募期間／2/3(月)～2/28(金)
応募・問合せ／農業委員会事務局
（☎ 22 - 3539）



館山市でスコットキャラクター
ザンペエ
©studio crocodile・館山市

“農地中間管理事業”による 農地の出し手・受け手を募集中

農地中間管理事業とは、農地を貸したい方（出し手）と借りたい方（受け手）を募集し、条件をすり合わせてマッチング（契約）する制度です。

農業からリタイアを考えている、相続した農地の管理に困っている、水田をやめて畑に専念したいなど、貸し出したい農地を募集しています。

また、新たな農地を借り受けたい方も随時募集しています。

問合せ／農水産課（☎ 22 - 3396）、（公社）千葉県園芸協会（☎ 043 - 223 - 3011）

有料広告スペース

有料広告スペース

有料
広告



元気に行こう！ ぶらり商店街めぐり スタンプラリー

問合せ／館山市商店会連合会事務局
(商工会議所内 ☎ 22 - 8330)

10万円分の商品券や特産品など

抽選で150人に当たる！

市内約90店舗の商店で、地元ならではの
“商店街の魅力”を再発見しながらスタンプを集めよう！

スタンプ／500円以上のお買い物で1つ、異なる店舗で3つ集めて応募

実施期間／2/1(土)～3/1(日)

台紙配布場所／参加店舗、館山商工会議所、“渚の駅”たてやま、市役所本館ロビー

※参加店舗・賞品の詳細は、店頭ポスターやチラシ、
ホームページで確認してください

10万円1本
5万円1本
1万円25本
スポンサー賞90本



毛利元就から学ぶ

事業承継セミナー

日時／2/19(水) 14:00～15:30

場所／“渚の駅”たてやま 海辺の広場

講師／伊藤大^{ひろし}氏(中小企業診断士)

定員・参加費／20人・無料

申込み・問合せ／雇用商工課(☎ 22 - 3362、
Eメール shoukan@city.tateyama.chiba.jp)

セブン-イレブン・ジャパン シニア従業員



お仕事説明会 in 館山

シニア従業員が活躍する様子を
実際の映像などを使って説明

～簡単なレジ体験や短時間勤務の個別相談も～

日時／3/2(月) 10:00～11:30(受付9:40～)

場所／コミュニティセンター 第1学習室

定員・参加費／20人程度・無料

※おおむね60歳以上を対象(年齢上限なし)

申込み／セブン-イレブンスタッフ応援受付センター
(☎ 0570-031-711) 10:00～19:00

※「館山市説明会参加希望」とお伝えください

問合せ／雇用商工課(☎ 22 - 3136)



早春茶会

日時／2/23(日・祝)

10:00～15:00

場所／城山公園茶室「雁月庵」

料金／一服400円

主催／館山市茶道連盟

問合せ／生涯学習課(☎ 22 - 3698)



おもてなし花壇の 園芸基礎講座

～春植え植物と土づくりについて～

日時／2/22(土) 9:30～11:30

場所／コミュニティセンター

講師／神田美知枝先生(ダッペエ花壇の会)

定員／15人(申込多数の場合は抽選)

参加費／500円(材料費含む)

持ち物／筆記用具、エプロン(汚れてもいい服装)、

手拭用タオル、軍手、花ばさみ、園芸用シャベル

申込み・問合せ／中央公民館(☎ 23 - 3111)



おもてなし
Omotenashi

第13回 安房スプリング スイミングフェスティバル in 館山

日ごろから水泳を楽しみ、練習している人の
成果発表・交流の場として開催



日時・場所／3/20(金・祝) 12:00～17:00・市営温水プール

参加資格／①幼児・小学生、②18歳以上の人※中高生オープン参加も可能

種目／4泳法(25m、50m、100m自由形・個人メドレー)、ビート板競争、

男女混合・家族リレー、宝探しなど、男女・学年・年齢グループごとに競います。

参加費／1種目につき幼児・小学生300円・大人500円、リレー種目1,600円(オープン参加1,000円)

家族リレー1,000円、宝探しは無料 ※メダル、賞品、賞状あり

申込み・問合せ／同フェスティバル実行委員会事務局 六馬(☎080-5032-8448)

本間(☎090-5577-7091) 市営温水プール(☎22-5519) ※3/1(日)締切

学生募集(2次)

生涯大学校南房学園



資格／原則60歳以上の県民で、健康・仲間づくり、
社会参加に興味のある人

願書受付期間／2/10(月)～2/28(金)

※願書は、高齢者福祉課、南房学園などで配布します

※郵送を希望する人は、返信用封筒(角2封筒に宛先を

記入し140円切手を貼付)を同封の上、提出先まで

願書提出・問合せ／

〒260-0801 千葉市中央区仁戸名町666-2

千葉県生涯大学校事務局(☎043-266-4705)

初めての書道教室

日時／2/15(土) 9:30～12:00

場所／菜の花ホール1階

参加費／無料(書道用具の貸出可能)

問合せ／家庭倫理の会 房総

高梨(☎090-2319-8290)

いっぺさ! 鴨川シアター

～映画「given」を無料上映～

日時／2/19(水) 13:30～、18:30～

場所・問合せ／亀田医療大学 学生会館4階

(☎04-7099-1211)

有料広告スペース

有料広告スペース

有料
広告

有料広告スペース

有料広告スペース



にっぽん縦断 こころ旅

皆さんからの
エピソードで
行き先が決まります！

NHK BSプレミアムで放送予定の、「にっぽん縦断 こころ旅 (2020 春の旅)」。この番組では、皆さんからの手紙で旅のルートを決定するため、市内の「忘れられない場所、風景」にまつわる手紙を募集しています。※手紙が採用されれば、旅人の火野正平さんが館山市を訪れます！※千葉県での放送予定は、5/4(月・祝)からです。この2カ月前までに応募すると、取り上げられるチャンスがグリーンとアップ！
応募方法／住所・氏名・電話番号・性別・年齢・市内の「思い出の場所、風景」にまつわるエピソードを、郵送・FAX・番組ホームページいずれかの方法で応募してください。

応募期限／3/16(月) 必着

応募先／〒150-8001 NHK「こころ旅」係、FAX03-3465-1327、ホームページ (<http://nhk.jp/kokorotabi>)

問合せ／NHK ふれあいセンター (☎0570-066-066)



冬の省エネルギー

コタツ布団と敷き布団を併用すると省エネになるよ！

ぼくは安全エレちゃん

KDH 関東電気保安協会
<https://www.kdh.or.jp>



図書館だより 163 館山市図書館 (☎22-0701)

-2月の休館日-
2/3・10・17・24・28

◆ここに注目！図書館の「特設コーナー」

本を通じてさまざまな事柄に興味を持ち、暮らしにも役立てられるよう、図書館では閲覧室に「特設コーナー」を設けています。

5つ程度のテーマに沿った本を月替わりで並べ、これまでに、「匂を味わう」「道を究める」「題名は知っているけれど、実はよく知らない？本」などのテーマで展示してきました。

普段手に取らないジャンルの本との出会いから視野が広がり、新しい発見にもつながる特設コーナーを、ぜひチェックしてみてください。

◆本の紹介コーナー

『黒板アート 南房総200日の記録～子どもたちの世界が変わるとき～』 上野広祐 著 2019年 本の泉社

市内洲宮の大田区立館山さぎなみ学校には、小学3年生から6年生までの子どもたちが、東京を離れて学んでいます。この学校の教諭でもある著者は、子どもたちに向けて、館山の植物や貝殻、生き物の姿を黒板に描いてきました。この本では、1年間の登校日の約200日欠かさずに描いてきた絵に、子どもの様子や題材にまつわる言葉が添えられています。

朝、教室に入り黒板を目にする子どもたちは、絵から興味を広げ、気づきや学びにつなげていきます。著者もまた、題材にした自然や子どもの反応から、さまざまな事に気づきを得ていきます。黒板にチョークで短い時間で書かれたと思えないほど繊細で温かみのある絵から、著者の子どもへのまなざしと、館山の豊かな自然を感じることができるでしょう。



2月のおはなし会・わらべうたの会
おはなし会 幼児向け 2/7 (10:30～)
おはなし会 児童向け 2/15 (14:00～)
わらべうたの会 2/21 (10:30～11:30)
パネルシアター発表会 2/29 (14:00～)
毎週金曜日(第4除く)は
キッズタイム実施中

※木曜日は午後7時まで開館しています。

【1月1日現在の人口・世帯数】 () 内は前月比

「消防出初式で災害活動を振り返る」
市民の皆さんが何を望むのか



吉野消防団長訓示

1月5日、新春の青空のもと、令和最初の館山市消防出初式が挙行されました。

式典では、長年消防活動に従事した団員への功労章や退団者への表彰などが行われました。

続いて、全団員による統率された部隊分列行進と消防車両24台によるパレード、さらには、洲崎婦人消防隊と未来の館山市を担う小学生も参加する入場行進が第二中学校ブラスバンド部の演奏のもと行われました。

吉野隆志消防団長は、式典で昨年の台風災害を振り返り「これまで館山市は、災害による大きな被害を受けたことがありませんでした。今回も大丈夫だろうと安易に考える傾向にあったと思います。私自身被災したままの現状を目の当たりにし、消防団として何ができるのか、何をすべきかを考えさせられました。

結果として、市民の目線になり、市民の皆さんが何を望んでいるのかを考え活動しました。被災した団員も少なくない中、本来に良く活動してくれたことに感謝申し上げます。今日の出初式を機に新たな決意と責任感を持ってほしい」と団員に訓示しました。

昨年の台風災害等の消防団活動の一部を写真で紹介いたします。

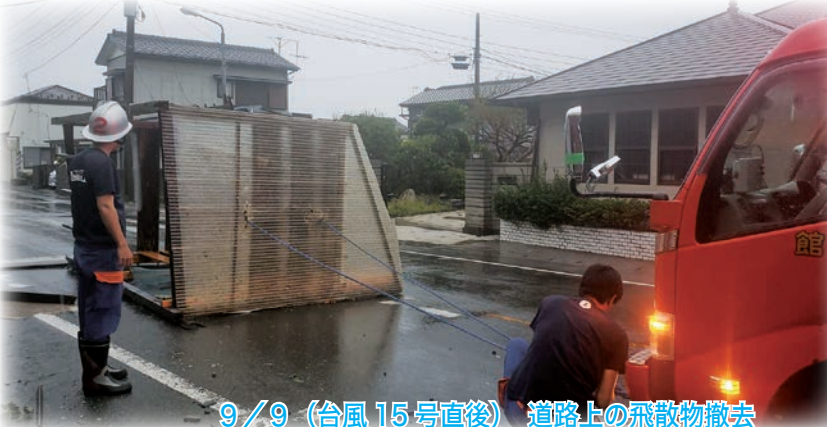

9/9 (台風15号直後) 道路上の飛散物撤去

台風15号・19号・10月豪雨
～消防団活動の記録～



支援物資搬入 9月中旬 深夜



停電の学校屋上水槽へ送水 9/10



女性団員 孤立世帯等訪問 9月中旬



被災家屋実態調査 9月下旬



女性団員 炊き出し 9月中旬



清掃センター排水 深夜まで 10/25 豪雨



災害ゴミ運搬 9/29



海岸漂着ゴミ清掃 11/10



再生紙



市税等の減免、医療費・介護サービス利用料の免除申請 受付窓口の開設について

半壊以上の「り災証明書」が交付されている方には、郵送で個別に通知をしますので、そちらをご確認の上、申請を行ってください。

その他、対象となる要件等の詳細は、2～3ページをご覧ください。

【受付窓口】

【会 場】 コミュニティセンター（館山市北条 740-1）

【日 時】 下記カレンダーのとおり

【送迎バス】 下記カレンダーに地区名が記載された日は、記載の地区公民館等からコミュニティセンターへの送迎バスを運行します。（予約不要・無料）※詳細は4ページをご覧ください

※同一会場で市県民税の申告受付も行います。市県民税申告に関する詳細は「だん暖たてやま」2月1日号でご確認ください。

開設日カレンダー

2月

日	月	火	水	木	金	土
						1
開設当初は混雑が予想されます 時間に余裕を持ってお越しください						
						8
9	10	祝 11	12	13	14	15
	○	×	○	○	○	×
16	17	18	19	20	21	22
×	○	○	○	◎	○	×
23	休 24	25	26	27	28	29
○	×	○ 豊房	○ 九重	○ 富崎	○ 西岬	×

3月

日	月	火	水	木	金	土
1	2	3	4	5	6	7
○	○ 船形	○ 神戸	○ 那古	◎ 館山	×	×
8	9	10	11	12	13	14
×	×	○ 館野	○ 豊津	○	○	×
15	16	17	18	19	祝 20	21
×	○	○	○	○	×	×
22	23	24	25	26	27	28
×	○	○	○	○	×	×
29	30	31				
○	○	○				

■ 市県民税申告も受付を行っている日

○ 印：受付時間 9:00～11:30・13:00～16:30

◎ 印：受付時間 9:00～11:30・13:00～19:00（夜間延長）

※ 11:30～13:00 は受付しません。この間に来場された方は、午後の受付となります。

× 印：受付を行いません

1. 市税等の減免申請

下記の基準により、市税等の減免を受けることができます。

対象税額等：令和元年度分のうち、被災日以後に納期の到来するもの

	損害の程度	減免の基準・対象		減免割合
個人 市県民税	・納税義務者（扶養親族含む）が所有し、かつ、居住する住宅に被害があった場合			
	全壊	平成 30 年中の 合計所得金額	500 万円以下	100 %
			500 万円を超え 750 万円以下	50 %
			750 万円を超え 1,000 万円以下	25 %
	大規模半壊 または半壊	平成 30 年中の 合計所得金額	500 万円以下	50 %
			500 万円を超え 750 万円以下	25 %
750 万円を超え 1,000 万円以下			12.5%	
※災害に伴う農作物の減収による損失額が、平年の農作物による収入額の 10 分の 3 以上となる場合（平成 30 年中の合計所得金額により減免割合は異なります）				
国民健康 保険税	・生計維持者の居住する住宅に被害があった場合			
		全壊		100 %
		大規模半壊または半壊		50 %
※災害による生計維持者の事業収入等の減少額が、平成 30 年中の事業収入等の 10 分の 3 以上となる場合（平成 30 年中の総所得金額等により減免割合は異なります）				
後期高齢者 医療保険料	・被保険者または世帯主が所有し、かつ、居住する住宅に被害があった場合			
	全壊	平成 30 年中の 総所得金額等	500 万円以下	100 %
			500 万円を超え 750 万円以下	50 %
			750 万円を超え 1,000 万円以下	25 %
	大規模半壊 または半壊	平成 30 年中の 総所得金額等	500 万円以下	50 %
			500 万円を超え 750 万円以下	25 %
750 万円を超え 1,000 万円以下			12.5%	
※保険金等により補てんされる金額がある場合は、減免割合は上記と異なります。				
※災害により、世帯主の事業収入等が、平成 30 年中の総所得金額等の 10 分の 5 以下となる場合（平成 30 年中の総所得金額等により減免割合は異なります）				
※災害に伴う農作物の減収による損失額が、平年の農作物による収入額の 10 分の 3 以上となる場合（平成 30 年中の総所得金額等により減免割合は異なります）				
介護保険料	・第 1 号被保険者の居住する住宅に被害があった場合			
		全壊		100 %
		大規模半壊または半壊		50 %
※災害による生計維持者の事業収入等の減少額が、平成 30 年中の事業収入等の 10 分の 3 以上となる場合（平成 30 年中の合計所得金額により減免割合は異なります）				
固定資産税 都市計画税	・納税義務者の課税対象家屋に被害があった場合（当該家屋の税額分のみが該当）			
		全壊		100 %
		大規模半壊		60 %
		半壊		40 %

※減収した所得以外の所得が 400 万円を超える場合は対象外です。

(その他)

・災害により、死亡・障害者・行方不明・重篤な傷病（1 か月以上の治療）・生活保護受給世帯となった場合

2. 医療費・介護サービス利用料の免除申請

免除対象期間中に受診または利用し、支払いが済んでいる国民健康保険の医療費や介護保険サービス利用料については、申請に基づき、払い戻しをします。

【対象者】災害により、次のいずれかに該当する方

- ・住家が半壊以上の被害を受けた
- ・主たる生計維持者が業務を廃止・休止した、または失職した
- ・主たる生計維持者が死亡、または重篤な傷病を負った

【免除対象期間】

被災日（介護サービス利用料については被災月）以後に受診・利用したもの
～令和2年1月31日まで

- ・台風15号で被災された場合：令和元年9月9日以後
- ・台風19号で被災された場合：令和元年10月12日以後
- ・10月25日大雨で被災された場合：令和元年10月25日以後

※後期高齢者医療費に係る免除申請については、手続きの詳細が決定してからの受付となります。

担当／国民健康保険医療費	市民課 国保係（☎ 22 - 3428）
介護保険サービス利用料	高齢者福祉課 介護保険係（☎ 22 - 3489）
後期高齢者医療費	市民課 高齢者医療年金係（☎ 22 - 3418）

3. 申請に必要な書類等 ※詳しくは個別通知参照

(1) 住家の被害による減免または免除申請の場合

- ・減免申請書（統一申請様式。後期高齢者医療保険料の減免に該当する場合は別様式あり）
- ・り災証明書 ※写し可
- ・（後期高齢者医療保険料の減免申請を行う場合）保険金等により補てんされた金額がある場合はその金額のわかるもの
- ・（医療費・介護サービス利用料の免除申請を行う場合）該当医療費・利用料の領収書

(2) 災害に伴う収入減少等による減免または免除申請の場合

- ・減免申請書（統一申請様式。後期高齢者医療保険料の減免に該当する場合は別様式あり）
- ・同意書（指定様式）…所得を確認することに対する同意を得るもの
- ・資産申告書（指定様式）
- ・収入状況申告書（指定様式）
- ・収入の減少が確認できる書類
〔例：離職票・事業廃止届出書・事業移動（休止）届出書・法人登記簿・事業に係る帳簿・雇用保険法の失業給付に関する書類・確定申告書類・給料明細・給与支払証明書 など〕
- ・（医療費・介護サービス利用料の免除申請を行う場合）該当医療費・利用料の領収書

(3) 代理人（同一世帯人以外の方）が申請される場合

前記に加えて、委任状の提出が必要となります。

4. 申請時の持ち物

上記申請書類・本人確認書類・印鑑・振込口座のわかるもの（該当者それぞれの本人名義通帳）

5. 送迎バス運行表 (予約不要・無料)

下記の日程で、各地区から申告・申請受付会場となるコミュニティセンターまで送迎バスを運行します。ご利用ください。

行 地区乗降場所 → コミュニティセンター

帰 コミュニティセンター → 地区乗降場所

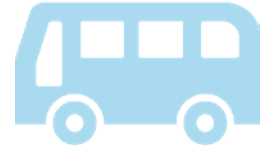

月日	地区	地区乗降場所	発車時間						
			行	帰					
2/25 (火)	豊房	豊房地区公民館	行	8:30	9:30	13:00			
			帰	10:00	11:00	12:00	14:15	15:15	
2/26 (水)	九重	九重地区公民館	行	8:30	9:30	13:00			
			帰	10:00	11:00	12:00	14:15	15:15	
2/27 (木)	富崎	伊勢庄商店前	行	8:15	9:30				
			帰	10:15	11:45				
		相浜漁協前	行	13:00	14:15				
			帰	15:00	16:15				
2/28 (金)	西岬	西岬地区公民館 (見物 65)	行	8:15	9:30	13:00	14:15		
			帰	10:15	11:45	15:00	16:15		
3/2 (月)	船形	船形地区公民館	行	8:15	9:30	13:00	14:15		
			帰	10:15	11:45	15:00	16:15		
3/3 (火)	神戸	神戸地区公民館	行	8:15	9:30	13:00	14:15		
			帰	10:15	11:45	15:00	16:15		
3/4 (水)	那古	那古地区公民館	行	8:30	9:30	13:00	14:00		
			帰	10:00	11:00	12:00	14:30	15:30	16:30
3/5 (木)	館山	館山地区公民館	行	8:30	9:30	13:00	14:00		
			帰	10:00	11:00	12:00	14:30	15:30	16:30
3/10 (火)	館野	館野地区公民館	行	8:30	9:30	13:00			
			帰	10:00	11:00	12:00	14:15	15:15	
3/11 (水)	豊津	市営 50m プール 大型バス駐車場	行	8:30	9:30	13:00	14:00		
			帰	10:00	11:00	12:00	14:30	15:30	16:30

※混雑状況等により時間は変動する場合があります。

【問合せ先】 館山市被災者支援コールセンター ☎ 28 - 5320
(9:00 ~ 17:00 土・日・祝日除く)

※災害に関するその他の支援については

「だん暖たてやま」12月15日号別冊や市ホームページでご確認ください

