

だん暖だてやま

2019

8

/

1

沖ノ島の楽しさ・大切さ伝えて15年
「だてやま・海辺の鑑定団」の皆さん



第二中学校・第三中学校の統合 に関する説明会の開催状況

問合せ／教育総務課 (☎ 22 - 3694)

三中校舎は、平成11年に実施した耐震診断においては、耐震改修の必要がない建物であるとの診断結果でしたが、平成26年に実施した耐震判定により、大地震が発生した場合、被害が出る恐れがあるとの判定を受け、生徒の安全確保のため、これまで現在の校舎の改修（耐震補強）や建て替え、また、財源の確保など、様々な検討を重ねてきました。

三中生徒の安全を確保するため、生徒の移転先について検討をしてきましたが、仮設校舎建設、他の施設の利活用などを比較検討した結果、市執行部としては、二中が最善であると判断しました。

二中に移転した際には1つの校舎に2つの学校が存在することになり教育活動に支障が生じる可能性があります。また、将来的な生徒数減少への対応、効果的な教育環境の整備を図ることなどから、移転の時期となる令和3年4月に二中と三中を統合し、新しい中学校として開校したいと考えています。その後、新校舎完成（令和6年3月予定）の際、統合後の全ての生徒が新しい校舎に移転する方針を固めたところです。

なお、三中の現在の校舎を改修することが困難であるため、現在の校舎位置に新しい校舎を建設することとしました。

6月から7月にかけて、保護者、地域住民の皆さまを対象とした説明会を開催し、多くのご意見をいただきましたが、今後は説明会等でいただいたご意見やPTA、保護者からのご意見も踏まえ、進めていくこととなります。

< 説明会でいただいた主なご意見等 >

Q. これまで保護者・PTAに相談もなく突然の方針決定となった経緯は

A. 平成26年度から様々な検討を行い、昨年度から、三中生徒の移転先の検討を重ねてきましたが、方向性が定まらない状況もあったことから、結果として保護者や地域住民の皆さまと協議する機会を作れませんでした。

Q. 現在の三中校舎の状況は

A. 耐震判定結果を分析すると、建物の高さ方向で2階部分が弱く、南北方向の地震動に対して強度が弱いと把握していますが、地震の揺れ方によってもかわるため、被害想定については、一概に申し上げられません。

今回示した方針では、三中生徒の安全確保を最優先としていますが、二中校舎の改修、学校名、通学路や通学方法、生徒指導等に関する協議、カリキュラム調整など、様々な調整事項があることから、移転時期は最短で令和3年4月を予定しています。

Q. 二中校舎の安全性（津波対策）は

A. 二中については、津波の危険があることは認識していますが、危険性を比較し三中生徒の安全確保を最優先に考えた中で判断しました。二中においては現在も津波対策のための避難訓練を実施していますが、生徒数が増えることから、改めて避難方法も検討します。また、今後は、津波対策も踏まえ、新校舎が完成した後に、統合後の生徒全員は新校舎に移転する予定です。

Q. 三中校舎建設と統合は別問題ではないか

A. 新校舎建て替えと統合の話は別問題であると認識しています。しかしながら、三中生徒の安全対策を図ることがきっかけではありますが、将来の生徒数減少への対応、効果的な学習環境と指導者の確保、生徒ニーズに対応した部活動の在り方など、今後の教育環境の整備を見据えた中で、今回の方針決定に至りました。

Q. 今回示された方針が変わることがあるのか

A. 今回示した方針は、市執行部として最善のものであると判断したものです。また、方針決定後、直ちに保護者の皆さまにお知らせいたしました。今後、説明会等でいただいたご意見等も踏まえ、進めていくこととなりますが、最終的には市議会において、審議いただくこととなります。

【説明会開催状況（参加人数）】

6/27(木) 三中 (189人)
6/29(土) 二中 (130人)
7/1(月) 北条小 (203人)
7/3(水) 館山小 (141人)

説明会の全記録は
ホームページに掲載
しています →



※本件に関するご意見等につきましては、教育総務課までご連絡ください

10月
から

幼児教育・保育の 無償化がスタート!

問合せ/こども課 (☎ 22 - 3496)

保育所、認定こども園、地域型保育、 企業主導型保育事業(標準的な利用料)

対象者 3～5歳児(住民税非課税世帯は0歳児から)

利用料 無料

※通園送迎費、食材料費、行事費などは自己負担

※給食費は右表のとおり徴収予定

(年収360万円未満の世帯と全ての世帯の第3子
以降については、おかず・おやつ等の費用免除)

※子供が2人以上の世帯の負担軽減の観点から、現行制度を継続し、保育所等を利用する最年
長の子供を第1子とカウントして、0歳～2歳までの第2子は半額、第3子以降は無料
(年収360万円未満相当世帯については、第1子の年齢は問いません)

こども園(短時間)	月額4,640円
こども園(長時間)	月額5,700円
保育園	月額5,200円

幼稚園

対象者 満3歳～5歳児

利用料 月額25,700円まで無料

※通園送迎費、食材料費、行事費などは自己負担

※給食費は今までどおり月額4,640円徴収予定

(年収360万円未満の世帯と全ての世帯の第3子
以降については、おかず・おやつ等の費用免除)

預かり保育

対象者 保育認定を受けた

3～5歳児

利用料 月額上限有り

認可外保育施設、一時預かり、病児保育、 ファミリー・サポート・センター

対象者 保育認定を受けた3～5歳児で
保育所等を利用できない場合のみ
(住民税非課税世帯は0歳児から)

利用料 月額37,000円まで無料
(0～2歳児は月額42,000円まで無料)

就学前の障害児の発達支援 (障害児通園施設)

対象者 3～5歳児
(住民税非課税世帯は0歳児から)

利用料 無料

問合せ/社会福祉課 (☎ 22 - 3492)



日時
8/27 (火)
6:00 ~

場所
館山小学校
グラウンド

市制 80 周年記念事業 夏期巡回ラジオ体操



体操指導
鈴木大輔さん



ピアノ演奏
加藤由美子さん

当日は、会場周辺に臨時駐車場を用意しますが、限りがありますので車でお越しの方は、極力乗り合わせでご来場ください。

- ※放送終了後、ラジオ体操のポイントレッスンを実施しますので、お気軽にご参加ください
- ※熱中症対策のため、飲み物をお持ちください

～雨天時は体育館で～

- ※入場制限をする場合があります
- ※室内履き・ビニール袋をお持ちください

問合せ／健康課 (☎ 23 - 3113)
スポーツ課 (☎ 22 - 3696)

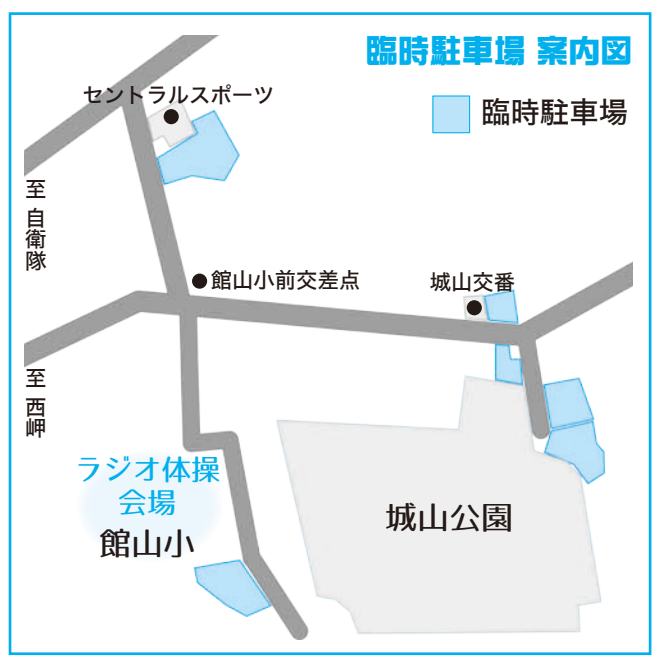

有料広告スペース

有料広告スペース

有料
広告

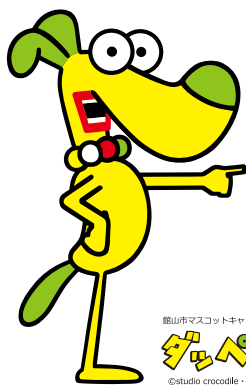

非課税者の方へ プレミアム商品券

7月下旬

購入引換券交付申請書を発送しました

プレミアム商品券の購入対象者に、購入引換券交付申請書を個別に発送しました。購入希望者は、申請書に必要事項を記入して同封の返信用封筒で、8/30(金)までに提出してください。なお、子育て世帯の方は、申請書の提出は不要です。

今回は、2019年度の住民税が課税されていない方（住民税が課税されている方に扶養されている方、生活保護を受給されている方は除く）に申請書を送付しています。申請書を提出された方及び子育て世帯の方には、9月下旬にプレミアム商品券購入引換券が送付されます。

※購入までの流れは7/1号P3参照

問合せ／商品券に関して 雇用商工課 (☎ 22 - 3362)
課税内容に関して 税務課 (☎ 22 - 3262)

移住支援金対象法人を募集！

千葉県では、県内の条件不利地域内の中小企業への就業を促進するため、移住支援金対象法人の登録を受け付けています。

登録された法人は、マッチングサイト「千葉県地域しごとNAVI」に無料で求人広告を掲載でき、移住支援金対象就業先として、UIターンを検討している方にアピールできます。

移住支援金制度の概要

東京23区（在住者又は通勤者）から県内の移住支援事業を実施する条件不利地域に移住・就業した方に、移住支援金を支給する制度です。

移住支援金の支給については、県のマッチングサイトに掲載された対象法人への新規就業が要件となります。

なお、県のマッチングサイトへの掲載については、事前に移住支援金対象法人の登録が必要となります。

登録申請・問合せ／雇用商工課

(☎ 22 - 3136)



有料広告スペース

40歳以上の8割が歯周病

“糖尿病悪化”の原因にも

歯周病検診

実施医療機関
青山歯科医院
池田歯科医院
太田歯科医院
金子歯科医院
観音寺歯科診療所
亀田ファミリークリニック館山
佐々木歯科 口腔顎顔面ケアクリニック
歯科高木クリニック
歯科北條診療所
友野歯科医院
ハマダ歯科医院
林歯科矯正歯科医院
堀口歯科医院
三浦歯科医院
本橋歯科医院
森歯科医院
やまわき歯科医院
吉川歯科医院
和田歯科医院

※市外にも実施医療機関があります

対象／40・50・60・70歳の人 (R2.4.1現在)

期間／9/2(月)～11/30(土)

検診項目／歯周ポケット診査、出血・歯石の有無、
歯ぐきの腫れ、歯を支えている骨の状況など

申込締切／8/15(木)

料金／1,200円 ※生活保護世帯の人は無料(証明書要)

申込み・問合せ／健康課 (☎23-3113)

血糖値教室

“歯周病”重症化の原因にも

“血糖値が気になる”皆さんをサポート!

全7回の教室で改善しましょう!

日時(第1回)／8/27(火) 13:00～15:30

場所／コミュニティセンター2階

内容／“症状がない”が怖い糖尿病(食事と運動)

今日からはじめる生活改善～食事編～

講師／亀田ファミリークリニック医師

定員・申込期限／30人・8/20(火)

申込み・問合せ／健康課 (☎23-3113)

市制80周年記念

ちからを合わせて
がんに打ち克つ!!



問合せ／千葉県健康づくり支援課がん対策班
(☎043-223-2686)

がん予防展

日時／9/7(土)・8(日) 10:30～16:00

場所／イオンタウン館山 コミュニティホール

内容／内視鏡操作体験、血管年齢測定、
肺年齢測定、各種がん相談など

がん講演会

日時／9/23(月・祝) 13:00～16:00

場所／南総文化ホール 小ホール

講師／亀田総合病院腫瘍内科部長 大山優 医師
タレント 麻木久仁子氏

定員／300人 ※申込多数の場合は抽選

申込方法／「9/23 がん講演会申込」・氏名・かな・
電話番号・FAX番号 (FAXがない場合は住所)・
申込者含む人数 (1通5名まで) を記入し、
FAX 043-225-0322 または Eメール
cantaisaku2@mz.pref.chiba.lg.jp にて申し
込んでください。 ※締切 9/11

有料広告スペース

有料広告スペース

有料
広告



「かむ子・のびる子・元気な子」

料理コンクール



規則正しい食生活と丈夫な歯でゆっくりかむことを習慣づけるため、「健康かみかみ弁当」の作品を募集します。

応募資格／県内に在住・在勤・在学している人で、11/24(日)千葉県口腔保健センターで行われるコンクールに参加できる人

応募方法／応募用紙に、お弁当2人分の献立を記入の上、お弁当1個分の写真、返信用封筒を同封し、応募先に郵送してください。

応募締切／9/13(金)

応募・問合せ／(一社)千葉県歯科衛生士会
千葉県千葉市美浜区新港32-17
FAX 043-241-9903



知って得する 健康塾



～普段の食事を
振り返ろう～

13:30～

骨粗しょう症検診 結果説明会

14:45～

知って得する健康塾

講師：管理栄養士 伊藤貴子氏

場所／コミュニティセンター

第1集会室

申込み・問合せ／健康課

(☎ 23-3113)

簡単減塩レシピ②

もやしのナムル ～ 香味野菜で香りづけ～

<材料> 4人分

もやし…1袋(約200g) にんにく…1かけ にんじん…40g
鶏がらスープの素…大さじ1(7g) きゅうり…1本
ごま油…小さじ1(4g)

<1人分栄養量>

エネルギー	27kcal	たんぱく質	1.4g	脂質	1.0g
炭水化物	3.9g	カルシウム	13mg	食塩	0.6g

<作り方>

- ①にんじん、きゅうりは細切りにする。にんにくはすりおろす。
- ②もやし、にんじんはサッとゆでて冷水にとり、水気をしぼる。
- ③②のもやし、にんじんと①のきゅうりに、おろしにんにく、鶏がらスープの素、ごま油を加えてあえる。器に盛りつけて出来上がり。

にんにくにはビタミンB1が豊富に含まれています。

ビタミンB1不足は、疲れやすい・食欲不振など、夏バテの原因になります。



【献血にご協力を】 問合せ／健康課 (☎ 23-3113)

8/15(木)・18(日) イオンタウン館山 10:00～11:45、13:00～16:00

有料広告スペース

有料広告スペース

創業支援セミナー

— 受講者を募集 —

申込み・問合せ／雇用商工課 (☎ 22 - 3362)

市では、創業を考えている人や創業後5年以内の人を対象に、創業に必要な基礎知識を学ぶためのセミナーを開催します。



開催日	内容	講師
8/29 (木)	創業に必要な基礎知識	千葉県産業振興センター よろず支援拠点
9/12 (木)	創業に必要な 税務の基礎知識	千葉県税理士会 館山支部
9/26 (木)	事業計画の策定方法	日本政策金融公庫
10/10 (木)	事業資金の調達方法	

時間／各日とも 18:30～20:00
 場所／コミュニティセンター 第2学習室
 定員・受講料／先着20人程度・無料
 申込締切／8/23(金)

全4回受講すると

「特定創業支援事業」の受講者として、申請により市が証明書を発行、創業に関する支援を受けることができます。

1. 登記にかかる費用の軽減
会社設立時の登録免許税 → 半額に
2. 創業関連保証の特例期間を拡大
創業2か月前から → 6か月前から
3. 日本政策金融公庫新規開業支援資金
貸付利率が引き下げられる



地元での就業希望・検討者を対象に、地域漁業の求人情報や支援制度の提供・相談に応じます。

※参加費無料・申込不要

日時／8/23(金) 13:00～15:00

場所／安房合同庁舎 3階 大会議室

問合せ／千葉県館山水産事務所

改良普及課 (☎ 22 - 5761)



ごみ指定袋広告募集

～募集する枠ごとに最低価格を設定
より高い価格を採用～

※ 9/12(木) 17:00 締切

応募・問合せ／環境課
(☎ 22 - 3354)



- 45リットル袋
規格(縦×横)：10 × 17.7cm 程度 募集枠数：2枠
納品予定数：80万枚 最低価格：6万円(1枠年額)
- 30リットル袋
規格(縦×横)：7.5 × 14.1cm 程度 募集枠数：2枠
納品予定数：60万枚 最低価格：5万円(1枠年額)
- 15リットル袋
規格(縦×横)：5.5 × 10.3cm 程度 募集枠数：2枠
納品予定数：30万枚 最低価格：4万円(1枠年額)



鏡ヶ浦

鏡ヶ浦に沈む夕日を眺めよう！

サンセットウォーキング

日時／8/18(日) 16:45～19:00 ※雨天中止

集合場所／市民運動場 駐車場

コース／市民運動場～館山夕日栈橋(往復約6km)

参加資格／6km 歩ける人 ※小学生以下は保護者同伴

参加費／1人 100円(保険料など)

持ち物／タオル、飲み物、帽子、反射テープなど

※復路は薄暗くなるので、明るめの目立つ服装で参加してください

申込方法／参加者の住所・氏名・年齢・性別・電話番号を、
電話・はがき・FAX・Eメールのいずれかで申込先まで。

申込締切／8/7(水) 必着

申込み・問合せ／〒294-8601 北条1145-1

スポーツ課 (☎22-3696、FAX23-3115)



東京2020オリンピック聖火ランナー募集開始！

千葉県では、R2.7.2～4までの3日間実施されます。千葉県で走りたいという熱い気持ちを持った方のご応募をお待ちしています。

募集人数・締切／33人・8/31(土)

応募方法／千葉県ホームページ応募フォームまたは県庁2階県政情報コーナー・安房地域振興事務所・市役所などで配布する応募用紙に必要な事項を記入し、特定記録で応募先に郵送してください。

選定方法／千葉県で書類審査および面接を実施し、東京2020組織委員会に候補者として推薦、組織委員会が選定します。

応募先／〒262-8691 千葉県花見川郵便局私書箱10号

千葉県オリンピック聖火ランナー応募事務局

問合せ／千葉県環境生活部オリンピック・パラリンピック推進局開催準備課

(☎043-223-3488・3489)



城山公園で クイズラリー

問合せ／都市計画課 (☎22-3610)

日時／8/25(日) 10:00～14:00

集合場所／園路入口

対象者／小学生以下

定員／先着70人

参加費／無料

持ち物／飲み物、帽子

※暑さ対策をお願いします



○クイズラリーの流れ

- ①園路入口の受付でクイズラリーの紙をもらおう
- ②クイズで指定された場所に行って、4つのクイズの答えを探そう
- ③受付にある暗号表から文字を並び替えて、4文字の言葉を考えよう
- ④受付の職員に答えを伝えよう
- ⑤正解の場合は景品がもらえるよ

2019 年全国家計構造調査にご協力を！

世帯の所得分布及び消費の水準、構造等を全国的及び地域別に明らかにするため、10月及び11月の2か月間にわたり実施します。

対象／館山地区・長須賀地区・湊地区の一部
※8月上旬から「調査員証」を携行した調査員が伺います

問合せ／情報課 (☎ 22 - 3168)

司法書士による夜間法律相談 (無料)

日時／8/26(月) 17:00～19:00 (要予約)

場所／菜の花ホール

相談内容／不動産登記、相続・遺言、成年後見、
借金、裁判・調停など

予約・問合せ／千葉司法書士会館山支部 佐野
(☎ 22 - 1830)

渚のギャラリートーク

8/20(火) 13:30～15:00

「明治の洋画家 青木繁の魅力」

関西大学非常勤講師 高橋沙希氏

8/27(火) 13:30～15:00

「館山の海を愛した画家たち 青木繁・寺崎武男・倉田白羊」

NPO 法人安房文化遺産フォーラム代表 愛沢伸雄氏

場所／“渚の駅” たてやま

問合せ／青木繁《海の幸》誕生の家と記念碑を保存する会
池田 (☎ 090 - 6479 - 3498)

館山の海を愛した 画家たち展

“渚の駅” たてやま
2F ギャラリーにて
9/1(日) まで開催中

普通救命講習 心肺蘇生法・AED

日時・場所／9/8(日) 12:30～・菜の花ホール

受講時間／「普通救命講習 I」3時間、

「同 II」4時間(それぞれ修了証を交付)

対象・定員／中学生以上・先着30人

参加費／150円(テキスト代)

受付期間・場所／8/18(日)～9/1(日)・館山消防署

問合せ／館山消防署 (☎ 22 - 2903)



有料広告スペース

有料広告スペース

有料広告スペース

有料広告スペース

有料
広告

令和初の 成人式は

1月12日(日)

成人を迎える皆さんへ

“二十歳の門出”を祝う、
成人式を開催します。

11月1日現在、市内に住民登録がある人には、
11月中旬に案内状を送ります。※手続きは不要です
市外へ転出した人は手続きが必要です。

手続きの方法は10/15号でお知らせします。

開催日／R2.1.12(日) ※「成人の日」の前日

時間／10:00～11:10(受付9:30～)

場所／南総文化ホール 大ホール

対象者／H11.4.2からH12.4.1までに生まれた人
問合せ／中央公民館(☎23-3111)



図書館だより 158 図書館(☎22-0701)

-8月の休館日-

5日・12日・19日
23日・26日

◆夏休みは図書館で楽しもう!

▶英語でたのしむおはなし会 8/7(水) 10:30～

1冊の絵本を英語と日本語で読み聞かせます。言葉の響きやリズムの違いを一緒に楽しみましょう。

▶夏のおはなし会 8/29(木) 10:30～

絵本やパネルシアターなど、いつもよりボリュームがあり、楽しい内容が盛りだくさんです。

8月は「おはなし会特別版」を開催

・今まで参加したことのない方も楽しめる内容になっていますので、是非ご参加ください。

※金曜午前はキッズタイム実施中(第4除く)

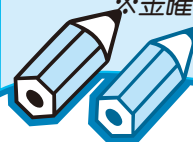

※木曜日は午後7時まで開館しています。

◆今月の1冊

「千葉の鉄道ぶらり途中下車」 山下ルミコ 著 フォト・パブリッシング(C686/ヤ)

鉄道は、人々の暮らし、旅の楽しみや思い出を乗せて走るもの。

千葉県はユニークなローカル線や景色のよい路線も多く、地域色の豊かさを鉄道からも楽しむことができます。

この本には、県内のJRと私鉄23路線の見どころが満載です。各路線の豆知識だけでなく、歴史や自然、おすすめスポットが紹介されています。

館山駅の紹介では、「かつて房総の中心は館山だった!」と、房総開拓神話の地であることや、歴史上での鎌倉との関係の深さ、海の信仰とつながる古い社寺などに加え、戦国大名里見氏の居城跡に建つ「市立博物館」が紹介されています。

現在、市立博物館で開催中の「館山駅開業100周年記念展～鉄道がまちにやってきた～」では、館山の発展に鉄道がどのような役割を果たしてきたかを知ることができます。

図書館でも8月下旬まで、鉄道や旅に関する本を特設コーナーにて展示・貸出しています。なかなか旅に出られないという人は、この本で鉄道旅の気分を味わってください。



「沖ノ島」は、約8千年前の縄文中遺跡や20種類以上のサンゴが生息する貴重な自然を有し、海の生き物と身近に触れ合うことができる陸続きの無人島です。

この「沖ノ島」を中心にビーチコーミングや磯の観察、スノーケリング等の自然体験プログラム、さらには漂着ゴミの調査などの環境保全活動を行っている「NPO法人たてやま・海辺の鑑定団（竹内聖一理事長）が活動15年を迎えました。

平成16年にNPO団体として10人で活動スタートした「海辺の鑑定団」は、現在、主婦や農家、移住者など多彩な顔ぶれのメンバー28人で自然の楽しさや大切さを伝えていきます。平成25年からは、沖ノ島の保全と活用の仕組みについて考える「沖ノ島について考える検討会議」にも参加し、年々増加する観光客への対応や沖ノ島のアマモ場再生にも取り組んでいます。

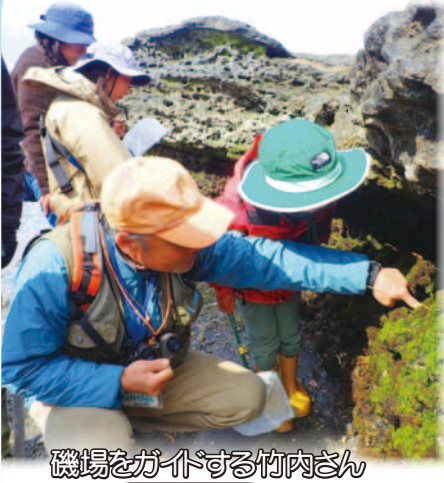

磯場をガイドする竹内さん

楽しむ・伝える・守る
たてやま・海辺の鑑定団



沖ノ島のアマモ (2003年)

竹内理事長は「アマモは海の生き物の棲家やエサ場、産卵場となる大切な海草。そのアマモ場が激減しています。地域ぐるみの活動によりアマモ場を再生することで、貴重な自然資源を子ども達の世代につなげたい」と話しています。

また、『どうか活動15年を迎えました』が、継続することの大変さを感じています。自然環境の保全や自然体験プログラム等の活動を続けていくためには、経済的な仕組みも必要。その仕組みが機能することで沖ノ島の活用と保全が両立すると思っています。これからは自然を「楽しむ」「伝える」「守る」海辺のエコツアーを実践していきたい。皆さんも沖ノ島の楽しさを体験してみませんか」と話してくれました。

アマモ場再生活動お知らせ

アマモ種子の選別会
9月7日(土) 10時〜(予定)
お茶の水女子大研究センター(香)

海辺の鑑定団 ☎24・7088



シリーズ
市制80周年
⑤ 農業と観光の発展につなげた平砂浦砂防事業

房総フラワーラインの主要区間であり、日本の道100選にも選定されている美しい平砂浦ですが、終戦直後は砂漠のように広大な砂丘地帯でした。繰り返された地震隆起で一面に砂浜が広がり、強風でさらに砂が広がり続ける平砂浦に面した集落は、常に飛び砂に悩まされてきました。屋敷に砂が飛び込んでくるどころか、一夜の強風で田畑が砂に埋もれてしまうのです。

住民は江戸時代から砂防の工夫をして耕作を続けてきましたが、昭和15年(1940)に上陸訓練などの演習用地として砂丘を海軍が買い上げると、それまでの砂防林は伐採されてしま



昭和29年の平砂浦

まい、終戦時には、また砂漠に戻っていたのです。この広大な砂丘を、森林化して後世には農耕地として利用することを目的に、昭和24年(1949)から千葉県による平砂浦の砂防林造成事業が始まりました。神戸村と西岬村の7集落で内陸から海岸へ向かって順次植栽が行われ、その事業は館山市との合併後も続きました。完成したのは昭和33年(1958)のことで、東京ドーム31個分に相当する広さに、クロマツの苗木が38万5000本、グミの苗木5万3000本が植栽されました。

当時の神戸小6年生、林君が植林後の様子を次のように書いています。

「僕の家からよく見えていた海がいつの間にか砂防林の松に隠れてだんだん見えなくなってきました。このあいだ海岸へ行ってみたら第1回に植えた松は二メートル位になって枝を何段にも出していました。春になればトマト、キュウリ、瓜、かぼちゃ、西瓜などの苗が一世いに植えられます。そうして六月七月八月にかけて平砂浦の名産となったおいしい西瓜や瓜が館山市の市場へ毎日毎日送られます。」

現在、館山のブランド品になっっている神戸・西岬地区の花弁や野菜は、砂と闘った先人の苦勞の積み重ねのなかで生まれてきました。そして植物園やゴルフ場の開発など、「観光館山」の発展にも大きな役割を果たしたのです。

博物館の休館日

▼本館・館山城(8月5日、13日、19日、26日)
▼渚の博物館(8月26日)

