

2018

11 / 1

# たん暖たてやま



姉妹都市  
深山市  
流山市  
館山市  
で  
交流  
祝60周年  
ベリソハム市  
行事  
行記

ベリソハム市民憩いの場  
ツツカム湖にて

<p><b>① 第1投票区投票所</b> 館山市立船形小学校体育館</p>	<p><b>② 第2投票区投票所</b> 館山市立那古小学校体育館</p>	<p><b>③ 第3投票区投票所</b> 館山市立第一中学校体育館</p>

<p><b>④ 第4投票区投票所</b> 亀ヶ原八幡神社社務所</p>	<p><b>⑤ 第5投票区投票所</b> 千葉県立安房高等学校生徒降口</p>	<p><b>⑥ 第6投票区投票所</b> 館山市立第三中学校玄関口</p>

<p><b>⑦ 第7投票区投票所</b> 館山市地域包括支援センター たてやま</p>	<p><b>⑧ 第8投票区投票所</b> 館山市営市民体育館</p>	<p><b>⑨ 第9投票区投票所</b> 館山市立館山小学校講堂</p>	<p><b>⑩ 第10投票区投票所</b> 豊津ホール(学習等共用施設)</p>	<p><b>⑪ 第11投票区投票所</b> 館山市営西岬市民体育館</p>

<p><b>⑫ 第12投票区投票所</b> 西川名会館</p>	<p><b>⑬ 第13投票区投票所</b> 館山市西岬地区公民館分館</p>	<p><b>⑭ 第14投票区投票所</b> 藤原集会所</p>	<p><b>⑮ 第15投票区投票所</b> 旧館山市立神戸小学校体育館</p>	<p><b>⑯ 第16投票区投票所</b> 館山市富崎地区公民館</p>

<p><b>⑰ 第17投票区投票所</b> 館山市立神余小学校講堂</p>	<p><b>⑱ 第18投票区投票所</b> 館山市豊房地区公民館</p>	<p><b>⑲ 第19投票区投票所</b> 館山市畑青年館</p>	<p><b>⑳ 第20投票区投票所</b> 館山市立館野小学校児童昇降口</p>	<p><b>㉑ 第21投票区投票所</b> 館山市立九重小学校体育館</p>

# 投票所案内図

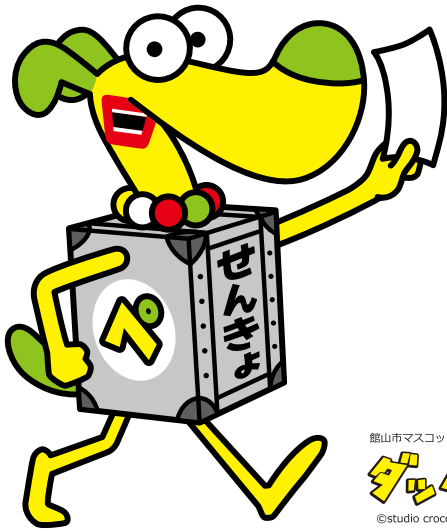

館山市マスコットキャラクター  
ダッペエ  
©studio crocodile・館山市

『選挙権 世の中創る 権利です』

# 11月18日(日)は 館山市長選挙 の投票日です

大切な一票です。棄権せず、必ず投票しましょう。  
投票時間は、午前7時から午後8時までです。

問合せ/選挙管理委員会事務局 (☎ 22 - 3523)

## ◆投票できる人

次の要件を満たし、市の選挙人名簿に登録される人

住所要件/平成30年8月10日から引き続いて市の住民基本台帳に記載されている人

年齢要件/11月18日現在、満18歳以上の人(平成12年11月19日までに生まれた人)

## ◆入場券・投票所

入場券は11月上旬から世帯ごとに郵送します。入場券の郵送は、郵便事情により発送から5日間程度かかりますので、ご了承ください。

※入場券を紛失した場合でも、選挙人名簿に登録されていれば投票できます(投票所で再発行します)

## ◆投票所・投票場所の変更

第5投票所/安房高等学校「体育館」→同校「生徒昇降口」

第20投票所/館野小学校「体育館」→同校「児童昇降口」

## ◆転出・転入の投票

転入した人/平成30年8月10日以前から引き続いて、市の住民基本台帳に記載されている人

## ◆市内転居

市内で転居した人で、届出日が10月24日以前の人、新住所地の投票所で投票してください。

## ◆開票(市の選挙人名簿に登録されている人は、開票の参観ができます)

日時/11月18日(日) 21:00～

場所/市立第三中学校 体育館

## 当日投票に行けない人は、期日前投票・不在者投票を!

投票日当日、仕事やレジャーで投票に行けない人は、期日前投票または不在者投票ができます。入場券がなくても、選挙人名簿に登録されていれば投票できます。

期間/11月12日(月)～17日(土)

時間/8:30～20:00

場所/期日前投票所(市役所4号館)

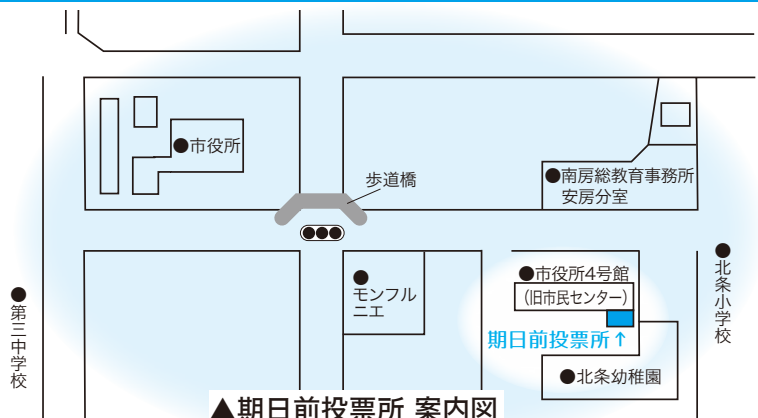

▲期日前投票所 案内図

# 財政事情の公表

9月末時点で、皆さんに納めていただいた市税は約32億円、市民1人あたりの額は約6万8千円となります。

問合せ／行革財政課 (☎ 22 - 3291)

平成30年度予算の執行状況

## 一般会計の執行状況

歳入

予算現額 183億5,224万円  
 収入済額 90億3,476万円  
 収入率 49.2%

歳出

予算現額 183億5,224万円  
 支出済額 75億2,991万円  
 執行率 41.0%

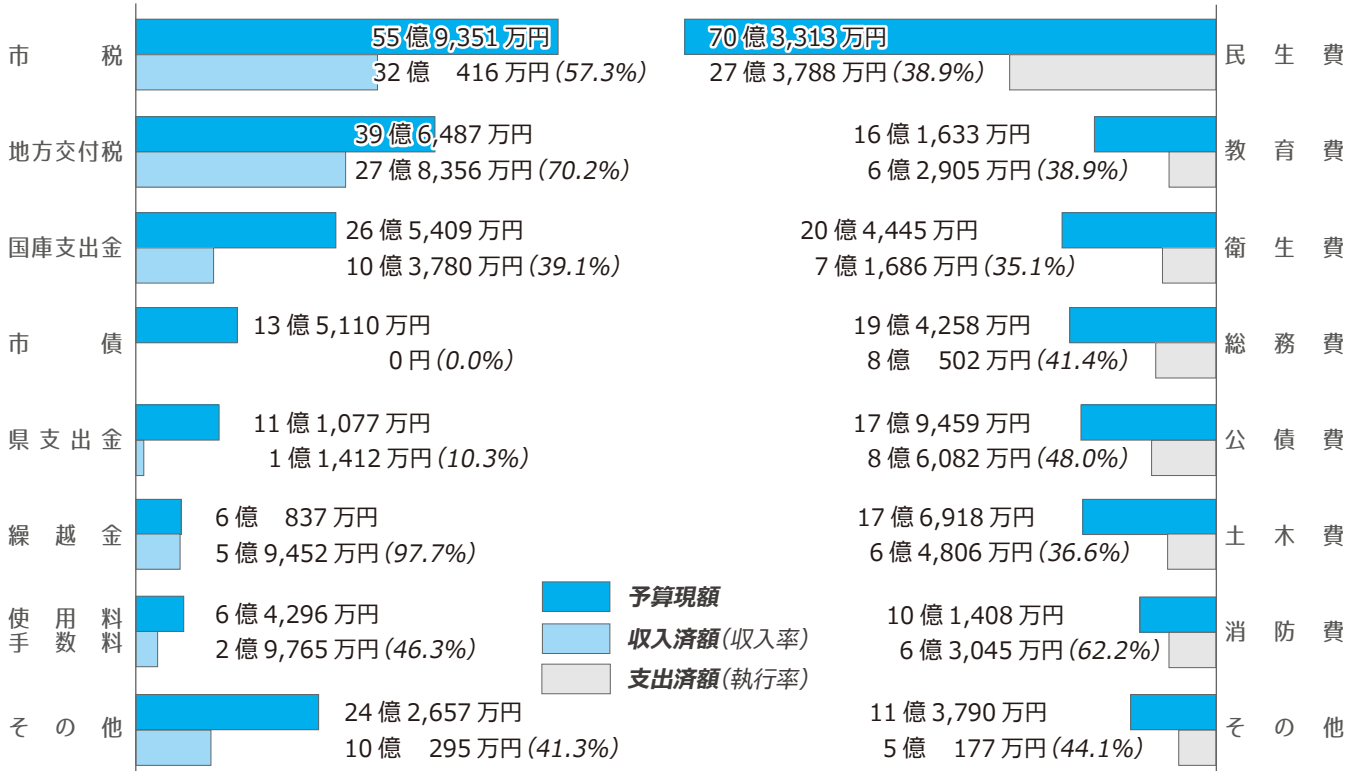

## 特別会計の執行状況

特別会計	予算現額	収入済額	収入率	支出済額	執行率
国民健康保険	58億8,594万円	28億5,572万円	48.5%	22億6,647万円	38.5%
後期高齢者医療	7億3,829万円	2億3,313万円	31.6%	1億6,557万円	22.4%
介護保険	60億8,372万円	31億4,928万円	51.8%	22億2,482万円	36.6%
下水道事業	8億1,786万円	4億5,971万円	56.2%	2億7,441万円	33.6%

## 市有財産の状況

土地	182万5,353㎡
建物	14万8,603㎡
基金	52億8,361万円
自動車	131台
債権	4億2,721万円

有料広告スペース

有料広告スペース

有料  
広告

# 補正予算の概要



9月に追加された補正予算のうち、  
主なものをお知らせします。

問合せ／行革財政課（☎ 22 - 3291）

## 補正予算とは？

年度途中に生じた災害や法律改正など、当初予算では想定できなかった事態に対応するため、変更を加える予算です。

会計名		当初予算額	補正予算額	現計予算額
一般会計		180億 43万円	1億 7,227万円	181億 7,270万円
特別会計	国民健康保険	58億 8,594万円	-	58億 8,594万円
	後期高齢者医療	7億 3,455万円	374万円	7億 3,829万円
	介護保険	56億 9,209万円	3億 9,163万円	60億 8,372万円
	下水道事業	8億 549万円	295万円	8億 844万円
	小計	131億 1,807万円	3億 9,832万円	135億 1,639万円
合計		311億 1,850万円	5億 7,059万円	316億 8,909万円

### 【介護】介護施設等整備事業補助金

事業費 3,759万円

財源 国・県 3,759万円

市債 -

他 -

市 -

県の補助金を活用し、  
地域密着型サービス施設  
の整備、開設準備に必要な  
経費等を補助します。  
対象事業者：有限会社  
センターキュア

### 【子育て】中央保育園スロッキ塀改修

事業費 168万円

財源 国・県 -

市債 -

他 -

市 168万円

安全基準に適合するよう  
改修し、園児の安全確保  
を図ります。

### 【文化】埋蔵文化財発掘調査

事業費 833万円

財源 国・県 -

市債 -

他 -

市 833万円

市道 9052 号線（二子  
地区）の整備に伴い、文  
化財保護法に基づく埋蔵  
文化財の発掘調査を行  
います。  
調査対象：加登遺跡

有料広告スペース

有料広告スペース

有料広告スペース

## 保険料の納付を忘れずに ～ 受給には原則 10 年必要です ～

平成 30 年度の国民年金の保険料は、月額 16,340 円。

金融機関・コンビニエンスストアなどの窓口やクレジットカード、インターネットバンキング、口座振替などで納付できます。また、前納することで、割引を受けることができます。

## 社会保険料 控除証明書

年末調整・確定申告で必要に

納付した保険料は、その全額が社会保険料控除の対象になります。(所得税、市・県民税)

控除として申告する場合は「今年 1 年間に納付した保険料(見込みを含む)」を証明する書類の添付が必要です。

11 月に、日本年金機構から送付される「控除証明書」や領収書は、申告を行うまで大切に保管してください。

問合せ／ねんきん加入者ダイヤル  
(☎ 0570 - 003 - 004)

受付期間／11/1 ～ 3/15 (祝日等を除く)

受付時間／【平日】8:30 ～ 19:00

【第 2 土曜日】9:00 ～ 17:00

受給者の皆さんは必ず提出を!

## 扶養親族等 申告書

老齢や退職を事由とする年金は、所得税の課税対象になります。(障害・遺族年金は非課税)

日本年金機構から「申告書」が送付された人は、必ず提出してください。

送付対象者／

65 歳未満で、年金額が 108 万円以上の人

65 歳以上で、年金額が 158 万円以上の人

提出を忘れると各種控除が受けられず、源泉徴収税額が多くなる場合がありますので、注意してください。

問合せ／扶養親族等申告書お問い合わせダイヤル  
(☎ 0570 - 081 - 240)

## 介護保険料 65歳になったばかりの人は、保険料の納め忘れにご注意ください!

### 介護保険料は、どのように納めるの?

年金額によって、年金からの天引きと納付書の 2 通りに分かります。

年金が年額 1 8 万円未満の人は納付書、年額 1 8 万円以上でも次のような人は、天引きが始まるまでの約半年から 1 年程度は、一時的に納付書で納める必要があります。

- ◎年度途中で 6 5 歳になった
- ◎年度途中で老齢(退職)年金・遺族年金・障害年金の受給が始まった
- ◎年度途中で他の市町村から転入した
- ◎年金が一時差し止めになった 等

※天引きを開始する際は、市からお知らせします

### 天引きされているのに納付書が届いた!

年度途中で、課税状況の変更等により、保険料の所得段階が変わり、年間保険料が変更になった場合、天引きと納付書の両方で納めていただくことがあります。

## 年末調整・消費税の軽減税率等 説明会

給与(経理)事務の担当者は出席を!

対象／給与を支払う法人・個人事業主

日時／11/8(木) 13:20 ～ 16:00

※ 13:00 ～ 用紙配布

場所／南総文化ホール 小ホール

※申込不要(別日程で他市町でも開催あり)

問合せ／館山税務署

源泉所得税担当 (☎ 22 - 0101)

(音声ガイダンスに沿って「2」を選択)





## 20～59歳のすべての人は、 国民年金に加入しなければなりません

国民年金は「老後の生活保障」だけではなく、万が一の病気やケガで障害が残ったときの「障害基礎年金」、亡くなったときの「遺族基礎年金」などの保障もあります。

「ねんきん月間」に合わせ、制度の趣旨や仕組みをお知らせします。

問合せ／市民課 (☎ 22 - 3418)

～ 11月は「ねんきん月間」～

## 誰もが加入！国民年金

～ 加入手続きの違いに注意！～

### ① 第1号被保険者

自営業者、学生、無職の人など。

手続きは“市民課の窓口で”行います。

### ② 第2号被保険者

会社員や公務員など、厚生年金の加入者。

手続きは“勤務先が”行います。

### ③ 第3号被保険者

②に扶養されている配偶者の人。

手続きは“②の勤務先を經由して”行います。



“会社を退職した” “配偶者の扶養から外れた”  
といった場合にも、手続きをお忘れなく！

## 11月30日は「年金の日」

未来の生活設計を考えてみませんか？

「ねんきんネット」は、いつでも自分の年金記録を確認できるほか、その情報を基にした将来の年金受給見込額について、さまざまなパターン<sup>いい</sup>の試算<sup>みらい</sup>をすることもできます。



問合せ／

木更津年金事務所

(☎ 0438 - 23 - 7616)

## 国保税 国保税の軽減は3段階 所得がない人でも申告が必要です！

### 国民健康保険制度の軽減内容とは？

前年所得が、次の基準額以下の場合、国保税の均等割額と平等割額が3段階（2割・5割・7割）で軽減されます（申請は不要）。

【軽減基準額】

2割軽減：33万円＋50万円×被保険者数

5割軽減：33万円＋27.5万円×被保険者数

7割軽減：33万円

### 所得の申告をする必要がない人もいるのですか？

次に該当する人は、所得の申告をする必要はありません。

◎既に所得税の確定申告や市県民税の申告をしている人

◎給与所得のみの人で、会社から市役所に「給与支払報告書」が提出されている人

◎公的年金以外に所得がない場合で、年金の支払者（社会保険庁など）から市役所に「公的年金支払報告書」が提出されている人

◎平成30年1月1日現在、18歳未満で所得のない人

◎同じ世帯の人に被扶養者と申告されている人

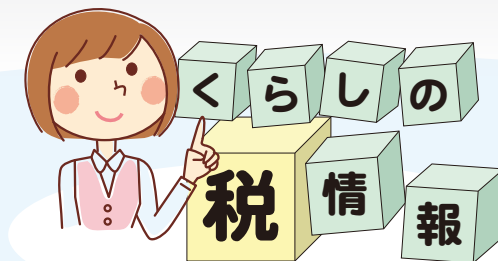

問合せ／税務課 (☎ 22 - 3262)

### 所得がない場合でも申告が必要ですか？

軽減を受けるためには、前年の所得がなかった人や障害年金、遺族年金などの非課税所得のみの人でも申告が必要です。

※世帯内に未申告の人がいると軽減を受けることができない場合や、平成30年1月2日以降に館山市に転入された方は、転入前住所地の申告状況が影響する場合があります

# 環境美化ポスターコンクール



## 入賞作品が決定!



問合せ/環境課  
(☎ 22 - 3354)

“清潔で美しいまちづくり”の啓発を目的としたコンクールには、市内の小学生から98点の出品があり、審査で18点を選出しました。

※入賞者は下表のとおり(敬称略)

審査した伊藤みな江先生(館山二中)、「年々見事な色合いの作品が増えて驚きました。モダン技法を用いた作品もあり、時間をかけて一生懸命取り組んだことが伝わってきました。入賞作品以外も素晴らしい作品ばかりで、審査しがいのあるコンクールでした。」と話していました。

学年	最優秀賞		優秀賞		佳作	
1年	館山小	齋藤碧人 <small>あおと</small>	北条小	山崎孝太郎 <small>こうたろう</small>	北条小	島田蓮彪 <small>れおと</small>
2年	館山小	榎本咲月 <small>さつき</small>	西岬小	田邊咲奈 <small>さな</small>	館山小	蜂谷心優 <small>こころ</small>
3年	北条小	川畑啓明 <small>ひろあき</small>	北条小	山崎琉之助 <small>りゅうのすけ</small>	館野小	中村真奈 <small>まな</small>
4年	館山小	城戸郁人 <small>いくと</small>	北条小	小林叶 <small>かの</small>	館野小	中村朝陽 <small>あさひ</small>
5年	北条小	森咲楽 <small>さくら</small>	房南小	瀧口裕希 <small>ゆうき</small>	北条小	樋口晃太郎 <small>こうたろう</small>
6年	北条小	川畑智祐 <small>ともひろ</small>	館山小	鈴木日菜 <small>ひな</small>	豊房小	館石来美 <small>くるみ</small>

## 平成31年度



申請・問合せ/  
こども課 (☎ 22 - 3496)

## 対象児童

市内の小学校に通学し、次の理由で  
放課後に家庭での保育が受けられない児童

- ①就労、②妊娠・出産、③保護者の疾病・障害、  
④親族の介護など、⑤災害復旧、⑥求職、⑦就学・通学 など

公設学童クラブ/船形・那古・北条・館山・豊房・館野・九重  
必要書類/11/20(火)から、こども課・各クラブで配付  
受付期間/1次申込:12/10~25(平日8:30~17:00)、  
12/16(日)10:00~15:00  
12/13・20(木)は19:00まで受付

2次申込:2/1~15(平日8:30~17:00)

※1次申込は「毎日利用」のみ、「1日利用」は2次申込から

申込方法/家庭の状況を説明できる保護者が、必要書類と  
印鑑をこども課まで持参してください。

※「神戸学童クラブ」は、保護者会で運営されています  
問合せ/☎080-1219-3941

## 11月8日は「いい歯の日」

市内3歳児の5人に1人がむし歯です。日頃から歯みがきでむし歯を予防し、健康な歯で食事を楽しみましょう。

また、災害時には見落としされがちな口腔ケア。自分が使いやすい「歯ブラシ」と「歯磨き剤」を非常時持参袋に入れておきましょう。

問合せ/健康課 (☎ 23 - 3113)





## 女性に対する 暴力のない社会づくりを

「女性の人権ホットライン」強化週間

11/25の「女性に対する暴力撤廃国際日」にちなみ、11/12～25まで「女性に対する暴力をなくす運動」が実施されます。

この運動に合わせて、夫・パートナーからの暴力など女性をめぐる各種人権問題について、人権擁護委員が相談に応じます。

日時／11/12(月)～18(日)

【平日】 8:30～19:00

【土・日】 10:00～17:00

相談先／☎0570-070-810

問合せ／社会福祉課 (☎22-3492)



## 児童虐待防止推進月間

未来へと命を繋ぐ 189 (いちはやく)



子どもの体や心に“つらさ”を与えることは、「しつけ」のつもりであっても、虐待です。虐待から子どもを守るためには、地域の皆さんの“気づき”が大切です。

「虐待かも？」と思ったら、連絡を！

また、子育てに悩んだり、イライラしたときは、一人で悩まずにご相談ください。

相談・問合せ／

児童相談所全国共通ダイヤル (☎189)

市こども課内 家庭児童相談室 (☎22-3133)

11月～12月は適用促進強化期間

## 労働保険への加入を！



労働者を1人でも使用する事業主(\*)は、労働保険に加入することが法律で義務付けられています。(※)農林水産業の一部を除く

未加入の事業主は、“至急”加入手続きをしてください。

問合せ／千葉県労働局

(☎043-221-4317)

## 合併処理浄化槽 への取り換え補助

「単独処理浄化槽」、「くみ取り便槽」を撤去して、合併処理浄化槽を設置する場合に、その費用の一部を補助しています。

補助金額／17万円

補助対象基数／30基

申請締切／12月末

申請・問合せ／下水道課

(☎22-3674)



○定期的な保守点検や清掃などの維持管理を行いましょう。



## 動物による危害防止 対策強化月間



飼うときは

ルールとマナーを守って！

○昨年度、安房郡市内で犬にかまれる事故が4件あり、重傷事故も起きています(県内全体145件)

○海岸や公園での放し飼いの苦情が寄せられています

小さな子どももいますので、必ずリードで繋いで散歩をしてください

○猫は屋内で飼いましょう

○へびなどを飼育するときは保健所の許可が必要です

申請・問合せ／安房保健所 (☎22-4511)

## 犬の飼い方 ・しつけ方教室



犬のしつけ方教室が開催されます。初めて飼う方、しつけに悩んでいる方は是非ご参加ください。

日時／11/17(土) 12:30～

参加費／3,780円

場所・申込み・問合せ／

安房保健所 (☎22-4511)





# 筋肉 400 動かすぞ！ みんなでラジオ体操会



ラジオ体操は、ヒトの筋肉 600 のうち 400 を使う優れた運動でありながら、誰でも出来る手軽さが魅力です。

テレビ・ラジオで活躍中の先生とラジオ体操の正しいやり方を学びながら、みんなで楽しく体を動かしましょう。

日時／12/16(日) 13:00～15:00 (受付 12:30～)

場所／三中体育館

持ち物／室内用運動靴、タオル、飲み物、  
健幸ポイントカード (お持ちの方のみ)

定員・参加費／100人程度・無料(申込み要 ※当日受付も可)

※キッズスペース有 (事前申込み要)

※「出張！健幸サロン」も開催 (体組成計、肌年齢・  
血管年齢・骨健康度測定器が無料で利用できます)

申込み・問い合わせ／健康課 (☎ 23-3113)



青山 敏彦 先生  
(NPO法人全国ラジオ  
体操連盟理事長)



五日市 祐子 先生  
(NHKテレビ・ラジオ  
体操アシスタント)

## 学生募集

### 生涯大学校南房学園



資格／原則 60 歳以上の県民で、健康・仲間づくり、  
社会参加に興味のある人

願書受付期間／11/9 (金)～12/28 (金)

※願書は、高齢者福祉課、南房学園などで配布します

※郵送を希望する人は、返信用封筒(角2封筒に宛先を記入し

140円切手を貼付)を同封の上、提出先まで

願書提出・問合せ／

〒260-0801 千葉市中央区仁戸名町 666-2

千葉県生涯大学校事務局 (☎ 043-266-4705)

### 【献血にご協力を】

問合せ／健康課 (☎ 23-3113)

11/2(金) 館山市役所

10:00～11:45、

13:00～15:30

※ドナー登録会も実施

11/15(木) 館山警察署

10:00～11:30

11/23 (金・祝)・25(日)

イオンタウン館山

10:00～11:45、

13:00～16:00

## すてきなお庭の写真 眠らせていませんか？ 応募は 11/30 まで！

### 第6回 ガーデニングコンテスト

対象／H30.3～11までに市内で撮影した写真を

A4版横・2枚以内に、自由にレイアウト

“ガーデニングの全体像”がわかる写真を含めてください

応募方法／指定の応募用紙に必要事項を記入・写真を貼付の上、

11/30(金)までに持参・郵送・Eメールで応募先まで。

表彰など／個人・団体・学校の3部門、20作品程度を選考

(参加者全員に「花の種」をプレゼント)

応募・問合せ／〒294-8601 北条 1145-1 都市計画課 (☎ 22-3640)



3/3 開催「篠山 ABC マラソン」(兵庫県篠山市)

## 交流派遣ランナーを募集!

応募資格 次の①～③を満たす市民

- ①「第 39 回 館山若潮マラソン」に参加申込みをしている人
- ②フルマラソンを完走できる人
- ③「篠山 ABC マラソン」に関連する交流事業などに参加できる人

※募集人数は 2 人(原則、男女各 1 人)

- 「篠山 ABC マラソン」参加費の免除
- 旅費・宿泊費として一律 5 万円を補助(超えた分は自己負担)
- 交通手段・宿泊場所は各自で確保(宿泊先の紹介は可能)

申込方法/任意の様式に「交流派遣ランナー希望」と明記の上、希望者の住所・氏名・生年月日・性別・電話番号・メールアドレスを、メール・FAX・持参・郵送のいずれかで申込み先まで。

申込み・問合せ/〒 294 - 8601 北条 1145 - 1 館山若潮マラソン大会事務局(スポーツ課内)  
(☎ 22 - 3696、FAX23 - 3115、sportska@city.tateyama.chiba.jp) ※11/26(月)締切

### ケーキ作り教室

日時/ 11/27(火)オレンジのパウンドケーキ、  
2/5(火)抹茶あん生クリーム  
13:30 ~ 16:30

講師/山口京子氏

定員・参加費/先着 12 人・1,550 円/回

持ち物/エプロン・三角巾・手拭き

【共通】 場所/菜の花ホール

受付開始日/ 11/5(月)

申込み・問合せ/北条地区公民館 (☎ 24 - 1515)  
9:00 ~ 17:00

### お飾り作り教室

お正月用のお飾りを作ります。

日時/ 12/10(月) 13:30 ~ 16:00

講師/鈴木昭氏

定員・参加費/先着 20 人・550 円

持ち物/植木ばさみ

### 紅葉茶会

日時/ 11/25(日)  
10:00 ~ 15:00

場所/城山公園茶室

「雁月庵」

料金/一服 400 円

主催/館山市茶道連盟

問合せ/生涯学習課

(☎ 22 - 3698)

## 市営住宅 入居者を募集!

申込み・問合せ/  
建築施設課 (☎ 22 - 3751)

住宅名	戸数	場所	間取り	家賃(※)	備考
那古	1	海岸通り	3DK、6 畳・6 畳 ・4.5 畳・DK	16,000 円 ~ 31,500 円	
萱野	1	国分地内	2DK、 6 畳・4.5 畳・DK	7,800 円 ~ 15,400 円	浴槽・風呂釜は 入居者が設置

入居を希望する人は、「申込用紙」に必要事項を記入の上、提出してください。

※家賃は、今年度入居者の最低・最高金額です  
実際の家賃は、前年中の世帯の収入に基づき  
入居者ごとに算定します

※入居時には、敷金(家賃 3 か月分)が必要です

募集期間/ 11/12(月) ~ 22(木)

入居時期/ 12 月上旬(予定)

入居資格/次のすべてに該当する人

- ①市内在住または在勤の人
- ②収入が基準以内の人
- ③住宅に困っていることが明らかな人
- ④市税の滞納がない人
- ⑤申込本人または同居家族が暴力団員でないこと

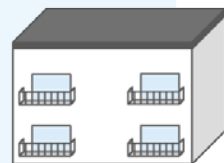

# 11/25 ~ 12/1 犯罪被害者週間

犯罪被害者の方やその家族の方が、被害から立ち直り、再び平穏に過ごせるようになるためには、社会全体で犯罪被害者等の方々を思いやり、支えていくことが重要です。

## 「千葉県民のつどい」

日時／11/25 (日) 13:00 ~ (受付 12:00 ~)

場所／千葉市生涯学習センター  
(千葉市中央区弁天 3-7-7)

内容／講演「悲しみを生きる力に  
～被害者遺族からあなたへ～」

講師：入江 杏氏  
(2000 年末、世田谷一家殺人事件により、  
隣地に住む妹一家 4 人を失った被害者遺族。)

被害者支援音楽会  
演奏者：Carina Voce (カリーナ ボーチェ)

参加費／無料

申込方法／氏名・年齢・電話番号・人数を、郵送、FAX、  
Eメール、電話のいずれかで申込先まで。  
※当日入場可 (事前申込者優先)

申込み・問合せ／〒 260 - 0013

千葉市中央区中央 3-9-16 三井生命千葉中央ビル 7 F  
公益社団法人千葉犯罪被害者支援センター  
(☎ 043 - 225 - 5451、FAX 043 - 225 - 5453、Eメール chibacvs@orion.ocn.ne.jp)

## 犯罪被害者支援相談窓口

通年

- 相談サポートコーナー  
☎ 043 - 227 - 9110  
(プッシュ・携帯「# 9110」)
- 女性被害 110 番  
☎ 043 - 223 - 0110  
(プッシュ・携帯「# 8103」)
- 少年センター (ヤングテレホン)  
☎ 0120 - 783497
- 女性相談所 (電車内における痴漢等)  
☎ 0120 - 048224  
Eメール tekkeisoudan@police.pref.chiba.jp
- 暴力団相談  
☎ 043 - 254 - 8930

問合せ／館山警察署  
(☎ 23 - 0110)



## PCB 使用安定器の掘り起こし調査

電気機器に使用された PCB (ポリ塩化ビフェニル) は、廃棄物の適正保管・期間内処理が義務付けられています。

業務用・施設用蛍光灯器具の一部には、PCB 使用の安定器があり、その処理期間は 2023 年 3 月 31 日までです。

未処理の PCB 使用安定器把握のため、県は 10 月よりアンケート調査を実施しています。

対象者には調査用紙が送付されますので、ご回答をお願いします。

対象／昭和 52 年 3 月以前に建てられた事業用建物の所有者

内容／PCB 使用安定器の有無他

問合せ／千葉県環境生活部廃棄物指導課  
(☎ 043 - 223 - 4344)

## 12 月 1 日 住生活総合調査が行われます

国土交通省は、住生活基本法に基づく住生活の安定・向上に係る総合的な施策を推進する上で必要となる基礎資料を得るために住生活総合調査を実施します。

今回は、10 月に実施された住宅・土地統計調査に回答いただいた世帯の中から一部を選び、全国で約 12 万世帯を対象に行います。

11 月下旬からポスティングにより調査票を配布し、郵送・オンラインにより回収しますので、ご協力をお願いします。

問合せ／平成 30 年 住生活総合調査 事務局  
(☎ 0120 - 467 - 060)

## 住宅用火災警報器の設置 及び点検をしましょう！

安房郡市消防本部では、住宅用火災警報器の設置率向上及び維持管理をお願いするために、皆様のお宅を訪問しています。

設置率(H30. 6. 1 現在)

安房管内 49.0%

千葉県平均 78.6%



### 住宅用火災警報器

目的：火災の逃げ遅れによる死者の減少

消防法により、住宅の寝室及び寝室が存する階から直下階に通ずる階段上部に設置することが義務づけられています。

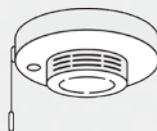

住宅用火災警報器の定期的な点検と、設置から10年以上経過している物は電池切れや劣化により感知しなくなる恐れがあるため、本体の交換など、適切な維持管理をお願いします。

問合せ／安房郡市消防本部 予防課

(☎ 22 - 2235)

～ 公的年金で

老後生活をサポート ～

## 農業者年金に

## 加入しましょう！



### ① 積立式の年金

納めた保険料とその運用収入を基に年金額が決まるため、安定性は損なわれません。

### ② 保険料の額は自由に選択

保険料は千円単位で選択でき、いつでも見直しが可能です。(2万～6万7千円/月)

### ③ 税制上の優遇措置

保険料全額が社会保険料控除の対象です。

国民年金の第1号被保険者で、年間60日以上農業に従事する60歳未満の人と、その配偶者・後継者が加入することができる公的年金です。

### ④ 終身年金で80歳までの保証付き

年金は生涯支給されます。80歳前に亡くなってしまった場合には、遺族に死亡一時金が支給されます。

### ⑤ 保険料の国庫補助制度

農業の担い手には、国から月額最高10,000円の保険料補助があります。(年齢・所得制限あり)

問合せ／農業委員会事務局 (☎ 22 - 3539)



## イノシシの棲み家となる 耕作放棄地をなくそう！

耕作放棄地はイノシシの格好の棲み家になるので、定期的な刈払いを実施する等、農地の適切な管理をお願いします。

問合せ／千葉県安房農業事務所 (☎ 22 - 7131)

千葉県農地・農村振興課 (☎ 043 - 223 - 2785)

農水産課 (☎ 22 - 3397)



イノシシによる  
農業被害は年々深刻化

## よりそう会・ピ〜プル

～ 安心できる “居場所づくり” ～

### ① 精神疾患で悩む人向け (家族も可)

日時／ 11/10 (土) 13:30 ～ 16:45

※医師や臨床心理士と相談の上、お越してください

### ② 引きこもりや不登校の人向け

日時／ 11/24、12/22 (土) 13:30 ～ 16:30

### 【①・② 共通】

場所／菜の花ホール

参加費／ 300 円 (会場代など)

※毎月開催しています

日程は決まり次第、

ホームページでもお知らせしています



外部リンク

## がん就労支援講演会 参加費無料

がんと診断されても働き続けるために

～ 知っておきたいこと～

日時／ 11/20 (火) 13:30 ～ 16:00

場所／亀田総合病院 K タワー 13 階

ホライゾンホール

定員・締切／ 50 人・11/16 (金)

申込み・問合せ／亀田総合病院

がん拠点病院推進センター

(☎ 04 - 7099 - 1230)

## 地震セミナー 元禄地震と津波の痕跡を探る

日時／ 11/10 (土) 14:00 ～ 15:30

場所・参加費／鴨川市民会館・無料

講師／元南房総市教育長 青木 嘉男<sup>よしお</sup>氏

問合せ／千葉県損害保険代理業協会 安房支部

支部長 (株)アークス 辰野

(☎ 22 - 4180)

## 夜間エイズ検査

～ 12/1 は「世界エイズデー」～

日時／ 11/19 (月) 17:00 ～ 18:00

検査内容・方法／

【エイズ、梅毒、B 型・C 型肝炎】血液検査

【クラミジア】尿検査

※無料・匿名で検査することができます

予約・場所・問合せ／

安房健康福祉センター (☎ 22 - 4511)

有  
料  
広  
告

有料広告スペース

有料広告スペース

有料広告スペース

有料広告スペース

有料広告スペース



私たち“女性消防部”がお知らせする  
 ～ 知っておきたい防災知識 その2～  
 “食料”について

## 避難所に食料があるとは限らない！！

他にも最低限必要な物は持っていくべき！



自治体の避難所には、必ずしも十分な食料や備蓄品があるとは限りません。

阪神淡路大震災や東日本大震災、熊本地震など大きな災害が起きると、避難所では食料が足りない状況が必ず起きています。

自治体の備蓄は補助的なものと考え、数日間必要な物は自分で用意するようにしましょう。

### 女性消防団募集中！！

女性消防部（平成30年4月発足）  
 川名まひろ部長以下団員13人  
 問合せ：社会安全課 ☎22-3442



## 図書館だより 150 館山市図書館 (☎22-0701)

- 11月の休館日 -

5日・12日・19日・  
 22日・26日

### ◆ “読書の秋” を楽しもう！

秋といえば、スポーツ、芸術、食欲。そして、本に親しむ“読書の秋”です。また、10/27から11/9までは読書週間です。今年の標語「ホッと一息 本と一息」のように、心温まる1冊と出会えることを期待して、図書館に来てみませんか。

図書館では、大活字本、朗読CDやDVDなどの映像資料、点字図書などの活字を読むことが困難な方にもご利用いただける資料があります。大活字本は、小さい字が見えにくい方のために、大きな字で書かれているものです。是非一度ご覧ください。

### ◆ 今月の1冊

『日本の美しい心 俳画のすすめ - 四季折々豊かな日々をおくるために -』 豊島宗七 著 2018年 秀作社 (721/ト)

俳画を始めた人は「季節の移り変わりに敏感になる」と聞きますが、俳句にはたった17音で、季節やその世界を表現することができる魅力があります。

この本は入門書という位置づけで、「俳」だけでなく「書」、「画」が一体となった「俳画」の歴史や特色、俳句の基本や必要な道具などを学ぶことができます。

また、芭蕉や蕪村などの俳画鑑賞に重点がおかれ、古典鑑賞の大切さを説く著者の思いを感じることができます。

紹介されている俳画の中には、館山市の名誉市民で、NHK教育テレビ「水墨画入門」で人気を博し、平成22年に逝去された日本画家「岩崎巴人」氏の作品もあります。俳句を作ることが難しいという方には、有名な句を引用して俳画を作成する方法も紹介されていますので、この機会に、俳画の世界にチャレンジしてみませんか。

\* 郷土資料コーナーには、岩崎巴人氏の画集があります。俳画の書き方について、詳しく知りたい方には、『「俳画」上達レッスン技術と表現を磨く 50のポイント』メイツ出版もお勧めです。

### 11月の予定

おはなし会 幼児向け 11/2 (10:30～)  
 おはなし会 児童向け 11/3、10、17 (14:00～)  
 わらべうたの会 11/16 (10:30～11:30)  
 金曜午前はキッズタイム実施中  
 ※第4を除く

11/22(木)休館(館内整理)

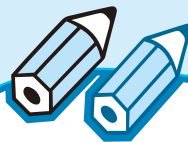

※木曜日は午後7時まで開館しています。



ベリンハム市（米国ワシントン州）と館山市は姉妹都市締結60周年を迎えました。

この節目を記念して、両市の訪問団が互いを訪れ、記念式典や歓迎行事を行い交流を深めました。

8月には、ベリンハム市から高校生を中心に25人が館山市に来訪。記念式典で、訪問団長のテリー・ポーネマン市議員が「互いの市は、美しい海とそれを囲む山々があり、その自然を愛している小さな港町です。この共通点に目を向け絆をつくり、次の60年続くことを願います」と挨拶。歓迎行事では、安房西高のプラスバンド演奏や安房高による迫力の書道パフォーマンスが式典に賑わいを添えました。



安房高書道部のパフォーマンス



ベリンハム市・館山市 姉妹都市締結60周年記念式典祝賀会 Bellingham & Tateyama Sister Cities 60th Anniversary Reception 安房西高プラスバンド部との交流



ポーネマン団長

文化交流では、慣れない浴衣に正座で茶道を体験したほか、甲冑の試着、華道、小中学生との縁日体験や盆踊りにも挑戦。さらに、戦争遺跡の赤山地下壕跡を見学するなど、館山ならではの滞在を満喫しました。

ベリンハム市の学生は「日本文化の体験は、とても興味深い。また、館山の皆さんはとても親切で、思い出に残る滞在でした」と話してくれました。



## ベリンハム市・館山市の姉妹都市交流 記念行事をふりかえる



国際交流協会による茶道体験



ウェスタンワシントン大学で挨拶する北見会長



ベリンハム高校での意見交換



記念植樹 リンビル市長・金丸市長

9月には、館山市から金丸市長を団長に、国際交流協会のメンバーや一般参加の学生など20人がベリンハム市を訪問。記念式典の出席をはじめ、小学校や高校、大学などを訪問し、グループワークなどを通じて和やかに交流しました。

また、市役所や議会などを見学し、行政の仕組みを学ぶとともに、60周年の絆の証として、両市長による記念植樹が図書館の庭で行われました。

小学生の娘と参加した母親は「娘がダンスを習っていて、今回、ベリンハム市のダンスチームと練習できたことは貴重な経験になった。世界の広さを知る良い機会でした」と、充実した滞在を振り返りました。

さらに、60周年記念行事にあわせ、ベリンハム市の姉妹都市（8カ国）が集合し、市長によるサミットも同時開催され、国際交流の成功事例や課題等を話し合いました。バーサ市（フィンランド）の市長からは、学生交流や文化交流の提案がなされるなど有意義な会議となりました。

国際交流協会の北見嘉詔よしなつ会長は「両市の交流の礎を築いた館山白百合幼稚園故高橋潮園長のメモリアル碑に、60周年を報告できたことは感慨深いです。70周年に向けて、両市の交流が益々深まっていくことを確信しました」と振り返りました。

金丸市長は、記念行事を終えて「素晴らしい60周年を迎えることができました。お互いの記念行事を通じて、これまでの交流の歴史を未来に継続していく意志を確認できました。ひとえに長年ご尽力いただいた国際交流協会をはじめ、ベリンハム市民を温かく受け入れてくださった多くのホストファミリーのおかげです。これまで関わった全ての皆さんに感謝します」と話しました。

