

だん暖だてやま

2014

10 / 1

だてやま
「太平洋の白鳥」帆船「日本丸」
館山夕日棧橋に初寄港



支援新制度」 が始まります



新制度は、共働き家庭だけでなく、すべての子育て家庭を支援する仕組みとし、市町村が中心となって取り組みます。

子育て家庭にとって なにが変わるの？

- ① 幼稚園や保育園などを利用するには、市から認定を受ける必要があります。
- ② 保育園の保育料が、利用者の所得や利用時間の区分に応じた額になります。
- ③ 「学童クラブ」がより利用しやすくなるほか、「一時預かり事業」を順次拡大していきます。

— 幼稚園や保育園などを利用するときの 手続きが変わります —

新制度では、教育・保育の必要性に応じた「支給認定」を受ける必要があります。子どもの年齢や保護者の就労状況、保育の必要量などによって区分され、利用できる施設や時間、料金が変わります。

	保育の必要なし (在宅での保育が可能な場合)	保育の必要あり (保護者の就労などで保育を必要とする場合)
3～5歳 (就学前)	1号認定	2号認定
0～2歳	—	3号認定
利用施設	認定こども園、幼稚園	認定こども園、保育園、地域型保育

※2・3号認定の場合

保育の必要量によってさらに「保育標準時間」と「保育短時間」に区分され、利用できる時間や料金が変わります。

「保育標準時間」

1日当たり11時間まで施設が利用できます。
120時間以上(1カ月当たり)就労している場合に該当します。

「保育短時間」

1日当たり8時間まで施設が利用できます。

幼稚園・保育園 手続き Q&A

Q1. 入園手続きはいつから？

A1. 【幼稚園】

11月中に受け付けを行います。
入園手続きと同時に「支給認定」の申請が必要です。
※詳しくは、10/15号に掲載します。

【保育園】

12月上旬から受け付ける予定です。
「雇用証明書」などにより、「支給認定」を受ける必要があります。

Q2. 保育料はどうなるの？

A2. 現在の保育料を基本として検討中ですが、「保育短時間」の場合は、現在より低額となる見込みです。
※具体的な金額が決まり次第、改めてお知らせします。

「現況届」の提出はお済みですか？

児童手当が給付されます

児童手当の現況届を提出した人で、引き続き手当を受給できる人には、6月分から9月分までの4カ月分の手当を10月10日(金)に支給します。

児童手当の現況届が未提出の場合は、手当が支給されません。未提出の人は、至急提出してください。

支給額(月額)は、次のとおりです。

- 【3歳未満】15,000円
- 【小学校修了前(第2子まで)】10,000円
- 【小学校修了前(第3子以降)】15,000円
- 【中学生】10,000円

ただし、平成25年中の所得が所得制限の限度額以上となっている受給者の場合は、児童の年齢に関係なく、一律で1人当たり5,000円が支給されます。



「子ども・子育て」

問合せ／こども課
(☎ 22 - 3496)

子どもを育てやすい社会の実現を目指して「子ども・子育て支援新制度」が来年4月から始まります。

館山市は どう取り組むの？

大きくわけて、次の3点に取り組みます。

1. 幼稚園と保育園を併せた「認定こども園」の推進を図ります。
2. 保育の場を増やし、子育てしやすい・働きやすい館山にします。
3. 地域のニーズに応じた多様な子育て支援の充実を図ります。

成長段階別 ～施設・取り組みのイメージ～

【新】地域型保育 (0～2歳)

少人数の単位で、保育の必要な子どもを預かる事業が創設されます。

認定こども園 (0～5歳)

幼稚園と保育園の両方の機能や特徴を併せ持ち、地域の子育て支援も行います。



こんにちは 赤ちゃん訪問

乳児のいる家庭を地域の保健推進員や保健師が訪問し、相談を受けたり、情報の提供などを引き続き行っていきます。

保育園 (0～5歳)

就労などのため家庭で保育できない子どもを保育します。

幼稚園 (3～5歳)

学習の基盤を培う施設です。(市内公立幼稚園は4歳から)

一時預かり

幼稚園での「預かり保育」の推進や保育園などでの「一時保育」を拡大していきます。

地域子育て支援拠点

「元気な広場」の運営や「出張子育てひろば」を引き続き展開していきます。



【新】利用者支援

子育てに関わるさまざまな支援を円滑に利用できるように、情報の提供や相談・援助のためのスタッフを市役所窓口などに配置していきます。

学童クラブ

現在「保護者会」が運営する学童クラブを公設化し、子どもや保護者がより利用しやすい運営を行っていきます。



10月18日(土)

南総里見まつり

問合せ／南総里見まつり実行委員会事務局
(社) 館山市観光協会内 (☎ 22 - 2000)

武者行列パレード

館山出身のシンガーソングライター 文月メイさんが扮する「伏姫」や「八犬士」をはじめ、甲冑姿の戦国武将たち総勢200人が参加します。

時間・場所／【出陣式】12:45～(北条海岸メイン会場)

【出 発】13:30頃～(コースは下図参照)

みこし 神輿披露

時間・場所／14:30～(北条海岸メイン会場)

戦国合戦絵巻

時間・場所／15:00～(合戦会場)

だし 神輿・山車・お船・屋台 集結

市内27地区からの神輿や山車が集結!

時間・場所／16:00～(北条海岸メイン会場)

打ち上げ花火

約1,000発の花火が夜空を彩ります。

時間／18:30頃～(15分程度)

ご当地グルメ・物産まつり

各地のご当地グルメが約25店舗集結!

時間・場所／10:00～19:30(北条海岸メイン会場)

郷土芸能祭

時間・場所／10:00～12:00(北条海岸メイン会場)

里見まつり茶会

時間／10:00～15:00

場所／城山公園茶室「雁月庵」

料金／一服300円

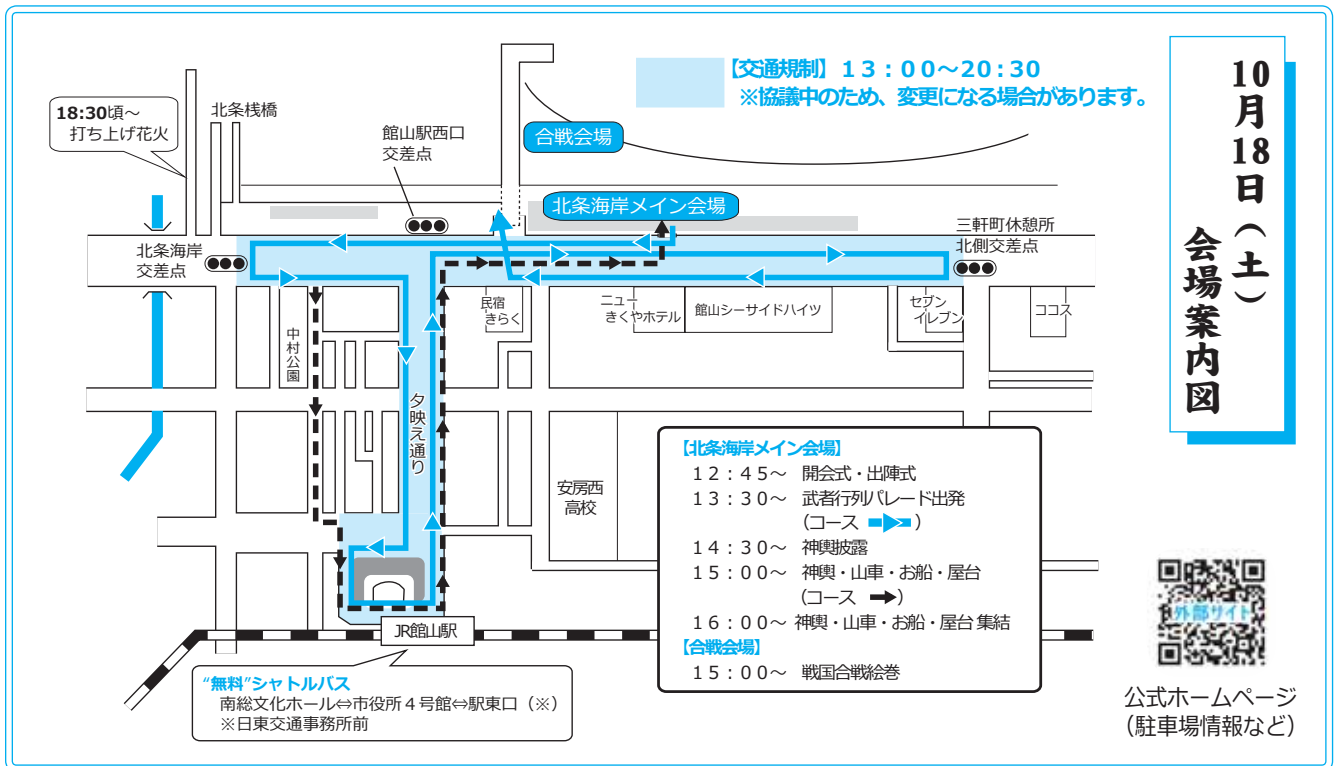

ご協力を
(☎ 23 - 3113)

日時・場所／10月30日(木) ① 10:00～12:30 館山市役所
② 14:30～15:30 安房地域振興事務所

土砂災害危険箇所 の確認を！



広島市では、今年8月に発生した豪雨による大規模な土砂災害により、死者・行方不明者が70名を超える甚大な被害が発生しました。

いつ起こるか分からない災害に備えるため、お住まいの地域の土砂災害の危険性を確認しましょう。

問合せ／社会安全課 (☎ 22 - 3442)



↑確認はこちらから

市ホームページでは、千葉県が公表している「土砂災害警戒区域等の指定状況（市内で99カ所）」をはじめとする地域の災害の危険性、ライフラインや交通情報などの各種防災情報へのリンク集を掲載しています。

土砂災害警戒情報とは

千葉県と銚子地方気象台は、大雨による土砂災害の恐れがある時に「土砂災害警戒情報」を発表します。警戒情報が発令されたら、危険が迫っていることを十分認識し、テレビやラジオなどで情報の収集に努め、危険を感じたときや斜面などの普段とは異なる状況に気がついたときは、直ちに安全な場所に避難しましょう。

高速バス「新路線」運行開始！

『新宿なのはな号』



10月1日（水）から、新宿駅と館山駅を結ぶ高速バス「新宿なのはな号」が運行を開始しました。

JRバス関東(株)と日東交通(株)の共同運行で、1日8往復。深夜便を除き、予約は不要です。

問合せ／JRバス関東館山支店
(☎ 22 - 6511)

乗降バス停 名称	運賃	
	昼行便	深夜便(★)
木更津羽鳥野	1,350円	2,000円
ハイウェイオアシス富楽里	2,260円	3,000円
とみうら枇杷倶楽部 館山駅	2,470円	

★該当する便は、新宿発の最終便（23:30発）のみ。
※小児運賃は半額となります。

上りと下りで、新宿駅での乗降場所が異なります。乗り場の詳細→



上り	JR	JR	日東	JR	JR	JR	日東	JR
館山駅	5:15	6:05	7:15	9:45	12:15	14:45	16:15	18:30
枇杷倶楽部	5:28	6:18	7:28	9:58	12:28	14:58	16:28	18:43
富楽里	5:40	6:30	7:40	10:10	12:40	15:10	16:40	18:55
羽鳥野	6:08	6:58	8:08	10:38	13:08	15:38	17:08	19:23
新宿駅東口	7:12	8:12	9:22	11:52	14:12	16:42	18:12	20:27

下り	JR	JR	日東	JR	JR	JR	日東	JR
新宿駅南口	7:50	8:50	11:30	14:30	17:00	19:00	20:30	23:30
羽鳥野	8:54	9:54	12:34	15:34	18:04	20:04	21:34	0:34
富楽里	9:22	10:22	13:02	16:02	18:32	20:32	22:02	1:02
枇杷倶楽部	9:34	10:34	13:14	16:14	18:44	20:44	22:14	1:14
館山駅	9:47	10:47	13:27	16:27	18:57	20:57	22:27	1:27

日時・場所／10月5日（日）、28日（火）

10:00～11:45、13:00～15:30 イオンタウン館山 問合せ／健康課

【献血に

平成25年度

決算 のあらまし

平成25年度一般会計決算の特徴として、「小学校耐震改修事業」や「“渚の駅” たてやま商業施設棟建設事業」などの大規模建設事業の実施、生活保護費・障害者自立支援関係事業・介護保険特別会計繰出金などの社会福祉関連経費の増加により、歳入では前年比6億8,841万円（3.8%）の増、歳出では前年比6億6,257万円（3.9%）の増となりました。

詳しい決算の概要と財政状況をお知らせします。

問合せ／行革財政課（☎ 22 - 3291）

“決算額”は どのくらいだったの？

市には、市民生活に直接関係の深い、道路の補修や学校整備、福祉などの事業を行う「一般会計」と、特別の目的をもって、独立採算を基本として運営される「特別会計」があります。

「一般会計」と「特別会計」の決算は表のとおりです。

▼一般会計・特別会計決算総括表

会計名		歳入	歳出	差引額
一般会計		188億2,856万円	177億8,831万円	10億4,025万円
特別会計	国民健康保険	72億3,499万円	68億5,471万円	3億8,028万円
	後期高齢者医療	5億9,587万円	5億8,430万円	1,157万円
	介護保険	50億1,496万円	48億2,217万円	2億1,279万円
	下水道事業	8億864万円	7億8,917万円	1,947万円
	小計（特別会計）	136億5,446万円	130億3,035万円	6億2,411万円
合計		324億8,302万円	308億1,866万円	16億6,436万円

“どんな収入”があって、 “なんのために”使ったの？

「一般会計」の歳入・歳出内訳

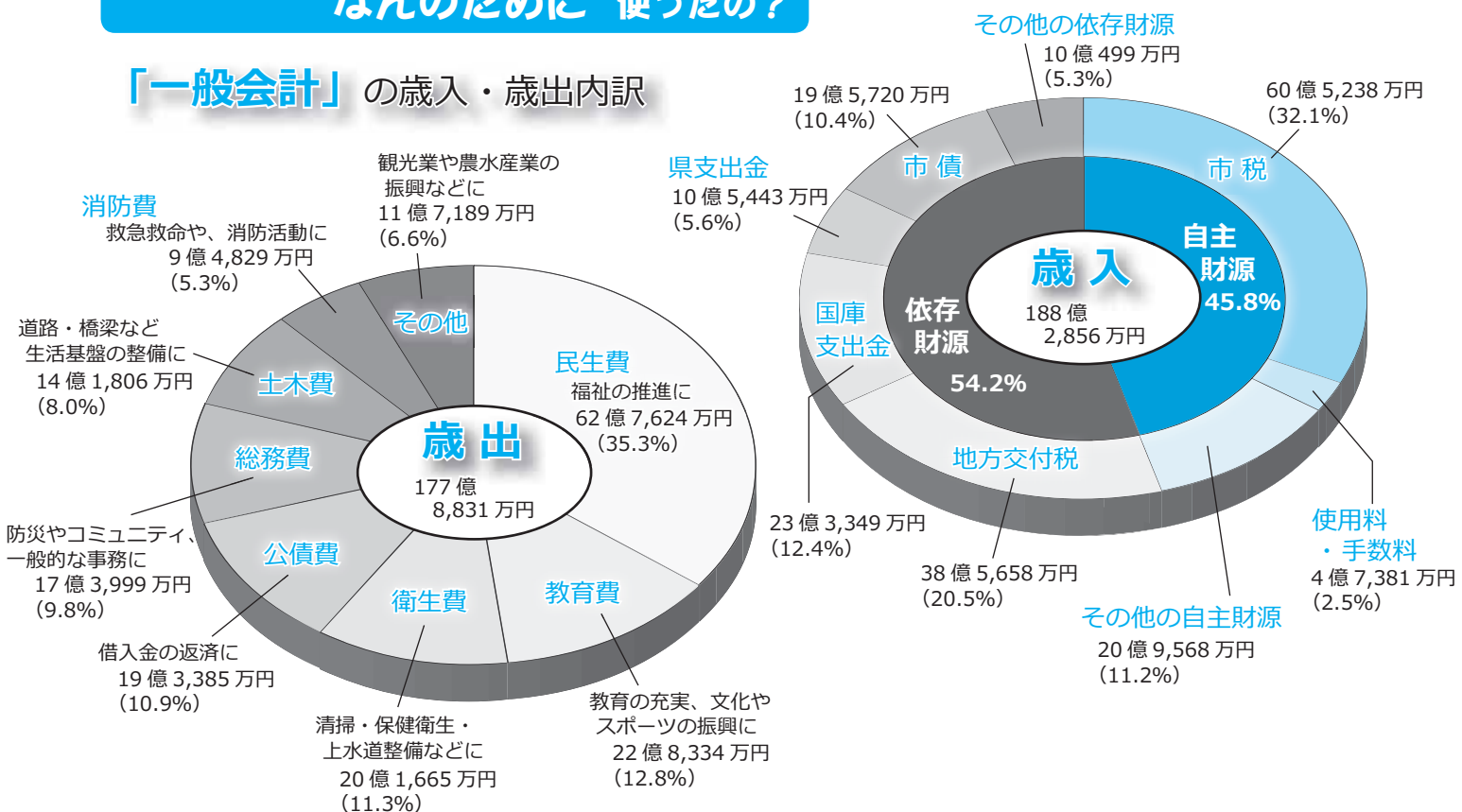

市債（借金）と基金（貯金） 残高の推移

▼市債（借金）残高の推移 (単位：億円)

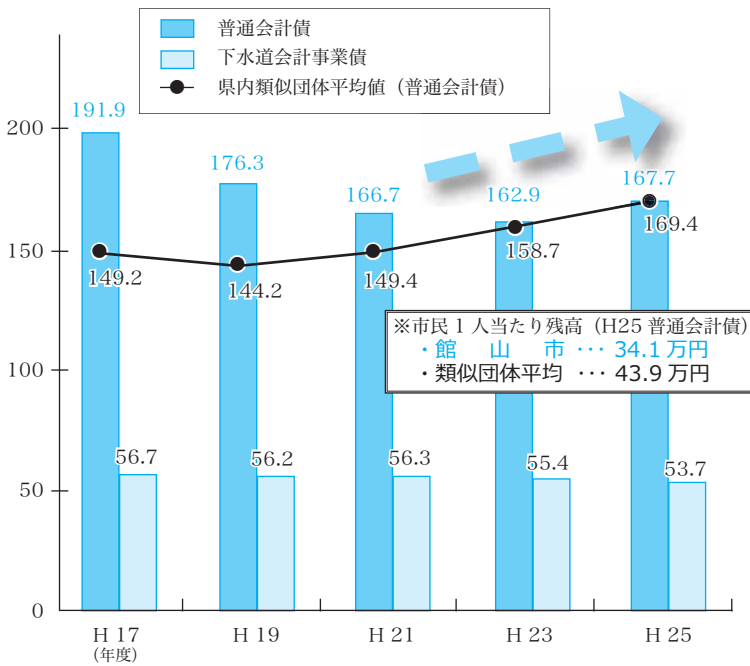

類似団体とは？

国の統計区分で、市町村を人口規模や産業構造により細分化して分類したもの。県内で館山市と同じ分類となるのは、勝浦市・鴨川市・富津市・南房総市など7団体です。

【市債と基金 それぞれの役割】

【市債】

次の2つの意味があります

- ① 単年度の財源確保
 - ・学校改修など大規模事業に取り組むときに、市債により収入を確保することで、他の必要な事業にも取り組むことができます。
- ② 世代間負担の公平性
 - ・将来にわたり利用される公共施設（道路や公園など）は、将来住む人にも平等に負担をしてもらおうとする考え方です。

【基金】

基金には、特定の目的のために積み立てを行うものや、急激な税収の落ち込みや災害時などの不測の事態に備える「財政調整基金」があります。

財政調整基金の保有額は“財政運営のかなめ”と言えます。



館山市の状況は…

市債（借金）

やや増加傾向

基金（貯金）

増加傾向

県内同規模自治体と
市民1人当たりで比べると…

借金が少ない！

貯金も少ない…

▼基金（貯金）残高の推移 (単位：億円)

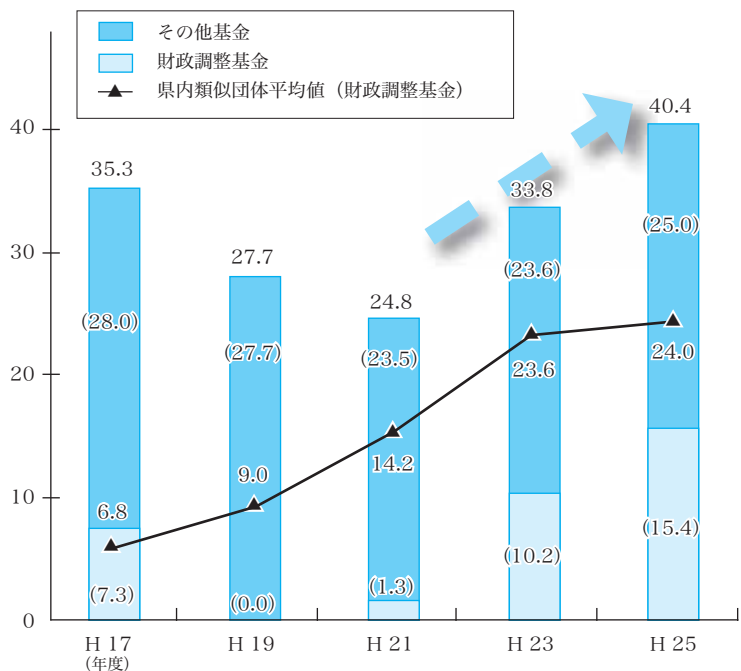

主な事業と決算額



安房医療福祉
専門学校

【拡充】地域医療体制推進（健康課）

事業費	1億6,940万円	地域医療体制の充実・強化を図るため、安房地域医療センターが行う、二次救急医療の運営費補助や安房医療福祉専門学校建設費補助を行いました。
財源	国・県	-
	市債	-
	他	9,572万円
	市	7,368万円



【拡充】消防団施設・機材整備（社会安全課）

事業費	4,194万円	消防団詰所の新築や消防団が使用する各種機材の整備を図りました。
財源	国・県	967万円
	市債	3,090万円
	他	-
	市	137万円
		● 詰め所新築 1カ所 ● ポンプ自動車購入 1台 ● 可搬ポンプ購入 3台



新築した詰め所（九重地区）

船形館山線道路整備（都市計画課）

事業費	3,734万円	道路ネットワークの整備や観光振興を図ることを目的とした、(仮称)船形バイパス整備にかかる測量・設計業務を行いました。
財源	国・県	-
	市債	-
	他	-
	市	3,734万円
		● 平成26年度から用地取得

【拡充】健康診査・予防接種（健康課）

事業費	1億3,765万円	乳幼児・学童・高齢者の疾病予防のため、各種予防接種やがん検診などを実施しました。
財源	国・県	280万円
	市債	-
	他	758万円
	市	1億2,727万円
		○高齢者インフルエンザ・四種混合・各種がん検診 など (拡充) 風しん予防接種助成

【新規】地域密着型サービス施設整備（高齢者福祉課）

事業費	5,751万円	介護サービスの充実を図るため、市内に整備される地域密着型サービス施設の整備などへ補助を行いました。
財源	国・県	5,751万円
	市債	-
	他	-
	市	-
		○施設整備補助 2施設 ○開設準備支援補助 1施設 外

【拡充】防災行政無線整備（社会安全課）

事業費	6,820万円	デジタル防災行政無線の新設（5基）・改修（10基）などを行い、災害時における情報連絡体制の強化を図りました。
財源	国・県	-
	市債	6,300万円
	他	-
	市	520万円
		● 設置済基数：130基



西岬小学校



幼稚園・小学校 耐震改修（教育総務課）

事業費	8億1,686万円	園児・児童の安全対策のため、学校施設の耐震改修設計や改修工事などを実施しました。
財源	国・県	1億9,655万円
	市債	4億5,440万円
	他	-
	市	1億6,591万円
		● 北条小・西岬小・館野小（幼稚園含む）



雇用・
経済対策

起業支援補助金（商工観光課）

事業費	326 万円	市内で起業する個人や法人に対し、起業経費の一部に補助を行い、市内産業の振興を図りました。 ○開設経費補助：6 件（限度額 50 万円）など
財源		
国・県	239 万円	
市債	-	
他	-	
市	87 万円	

住宅リフォーム補助（都市計画課）

事業費	1,935 万円	住環境の充実、耐震化の推進と、経済活性化を図りました。 ○補助件数：152 件 ○補助額：対象工事費の 10% ○限度額：20 万円
財源		
国・県	929 万円	
市債	-	
他	-	
市	1,006 万円	

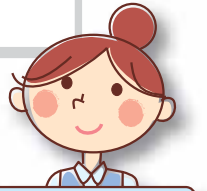

観光・
農水産業

【新規】“渚の駅” たてやま 商業施設棟建設

事業費	5,097 万円	「渚の駅” たてやま」に、飲食・物販を行う商業施設棟を建設し、観光振興・地域経済の活性化を図ります。 ○本年 11 月開業予定 総事業費：1 億 4,117 万円
財源		
国・県	-	
市債	-	
他	-	
市	5,097 万円	

【拡充】有害鳥獣対策（農水産課）

事業費	1,628 万円	農作物への被害を抑えるため、鳥獣の捕獲や防護柵の設置について支援し、広範囲（集落単位）での被害対策計画を策定しました。 ○イノシシ捕獲 73 頭など
財源		
国・県	1,311 万円	
市債	-	
他	-	
市	317 万円	

観光施設整備（商工観光課）

事業費	3,323 万円	公衆トイレの整備や観光案内表示の整備を行いました。 ○波左間公衆トイレ建設 ○観光案内看板等設置（20 カ所）
財源		
国・県	1,706 万円	
市債	900 万円	
他	-	
市	717 万円	



波左間公衆トイレ



【表の見方】

新規 → 新たに実施した事業
拡充 → 内容を拡充した事業

（財源内訳）

- 国・県 → 国や県が負担する金額
- 市債 → 市の借金によるもの
- 他 → 利用者などの負担によるもの
- 市 → 市の負担（市民の皆さんの税金など）

市では、財政状況を分かりやすく説明するため、財政状況を“家計に例えた”冊子を発行しています。

- 『館山市の家計簿』（毎年 4 月発行：発行年度の予算内容）
- 『館山市の台所事情』（毎年 9 月発行：前年度の決算内容）

“市民の皆さんからの税金がどのように使われたのか”を、市が実施した事業の内容や各種財政指標を基に、イラストやグラフなどでわかりやすく解説しています。

市ホームページのほか、郵送での配布も行っています。
※郵送を希望する場合は連絡してください。

申込み・問合せ／行革財政課（☎ 22 - 3291）



館山市マスコットキャラクター
©studio crocodile・館山市

ようこそ“たてやま”へ！ 念願の初寄港が実現

多くの見物客で賑わう館山夕日栈橋



新井地区の祭り囃子でお出迎え

電灯で彩られた「日本丸」
(6日夜)



新井海岸では
さとみ軽トラ市も



傘の花が咲く中、
多くの市民などが見送りに
(7日)



船乗りを目指す
地元の生徒たちも見学 (7日)



その美しい姿から「太平洋の白鳥」と称される独立行政法人航海訓練所の帆船「日本丸(寺島慎船長)」が、9月6日、館山夕日栈橋に初寄港しました。

帆船「日本丸」は、東京港を母港とする船員養成の練習船で、航海訓練の事前準備などのために、たびたび館山湾内に停泊するところが見かけられていたことから、館山夕日栈橋への寄港を要望する声が多く寄せられていました。

市ではこうした要望に応えようと、帆船「日本丸」の寄港を誘致するため、継続してポートセールスを行い、念願の初寄港が実現しました。

イベントのための寄港としては「県内初」となるこの初寄港を「市制施行75周年記念イベント」と位置付け、歓迎式典や船内見学会を開催、あわせて実施したさとみ軽トラ市などにより、海辺のまちづくりの中核となる館山夕日栈橋と「渚の駅」たてやま周辺は、活気にあふれる一日となりました。

船内見学会では、めったにない機会とあって、事前の応募で当選した多くの見学者が集まり、約30分間にわたり、船上デッキからメインマスト



実習生で「大島商船高等専門学校」2年の橋本真珠さんは「小学生の時に下関で帆船『日本丸』を見て船乗りになろうと思いました。あこがれの『日本丸』で訓練できてうれいんです。残りの期間しっかりと実習に取り組みたい」と話してくれました。今回の航海訓練では、112人（内女性10人）の実習生が、8月22日から9月21日まで、船員となるための訓練に励みました。



市内那古に住むおばあちゃんが応募して、君津市から見学会に来た堀口蓮くん（小3）は「船で働く人の大変さがよくわかりました。船に乗って見学ができておもしろかった」と見学会を楽しんだ様子でした。



寺島慎船長は「皆様からいただきました激励の言葉を胸に実習に取り組んでくれると思います。今回の『日本丸』の寄港を契機に船・港・海に関心を深めていただければ幸いです」と挨拶しました。

を見上げるなどして楽しみました。客船等歓迎委員会の小金晴男会長は「念願の初寄港を心から歓迎いたします。館山夕日栈橋への初寄港が観光振興の弾みとなり大変うれしく思います」と歓迎式典で挨拶しました。

7日午後、帆船「日本丸」は、あいにくの雨空の下、市民などの多くの皆様に見送られ、館山夕日栈橋を離岸して、次の寄港地の久里浜港に向かいました。

【帆船「日本丸」諸元】

所属：独立行政法人航海訓練所

目的：船員養成のための練習船

全長：110.09メートル

トン数：2,570トン

幅：13.80メートル

吃水（水面高）：約50メートル

最大搭乗人員：190人

市税は、皆さんの健康や福祉、教育、都市整備、環境整備など、日常生活に欠かせない公共サービスの原資となるものです。収納率の向上による自主財源の安定的な確保は、納税の平等性を維持し、市民生活を支える財政の基盤となります。ここでは、昨年度の収納状況をお知らせします。
問合せ／納税課（☎ 22 - 3257）

軽自動車税

近年、軽自動車の需要が増え、「軽自動車税」として見込まれる額はこの4年間でおよそ700万円増加しました。

今年度の見込みは約1億1,000万円と、重要な財源となっています。

昨年度の収納率は、98.05%。これは、県内市で収納率1位となりました。

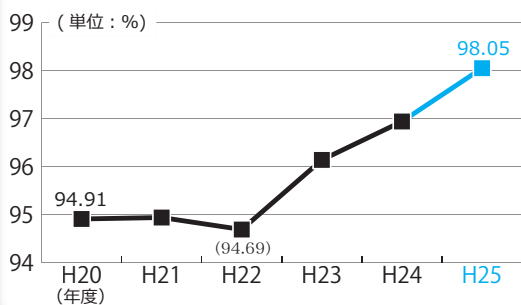

国民健康保険税

一人ひとりの税が、多くの人の健康な生活を支える「国保税」の収納率は、年々上昇傾向にあり、昨年度は92.40%となりました。この5年間で7%もの上昇となり、県内市の中で第2位の収納率です。

「国保税」の収納率の向上は、国保制度の安定運用を支えることとなります。

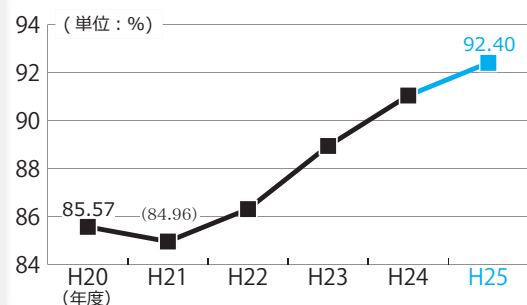

“特別徴収未実施事業主”の皆さんには
今後、**制度と手続きの方法を説明**していきます

○アンケート調査・事業所訪問

今月から、特別徴収をしていない事業主へ、館山県税事務所との共同で個別訪問を行います。また、すべての未実施事業主に同制度の説明とアンケートを送付します。

アンケート調査は、制度の認知度・疑問点をはじめ、必要書類や個別説明の希望などを伺い、特別徴収実施まで個々の事業主の状況にあったサポートをする予定です。

○年末調整等説明会

館山税務署が実施する「平成26年分 年末調整等説明会」において、同制度の説明を行います。経理担当者などへの周知・参加をお願いします。

日時／11月18日（火）13:00～
場所／南総文化ホール 小ホール



“納税の平等性”を確保し、
より魅力的な“ふるさと館山”へ

すべての市税で
収納率が**向上**

～引き続き“納期内の納付”をお願いします～

市・県民税

「市・県民税」（市税構成比 34.4%）は、「固定資産税・都市計画税」（同 48.8%）とともに、本市の財政基盤を支える主幹税です。

昨年度の収納率は 97.92%。県内 37 市（以下「県内市」）で収納率 12 位。平成 24 年度から 25 年度への伸率では県内 1 位となっています。

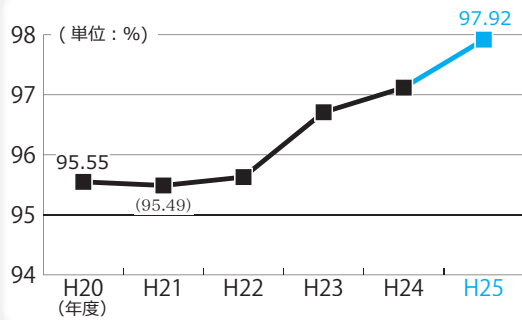

固定資産税・都市計画税

昨年度の収納率は 97.55%。この 5 年間で 2% 上昇しています。「固定資産税」が県内市の中で 24 位。都市計画税が同 21 位となっています。

相続問題による納付トラブルや会社の経営不振による納付の遅延や滞納などが多くあります。滞納をそのまま放置せずに、事前の納税相談を利用してください。

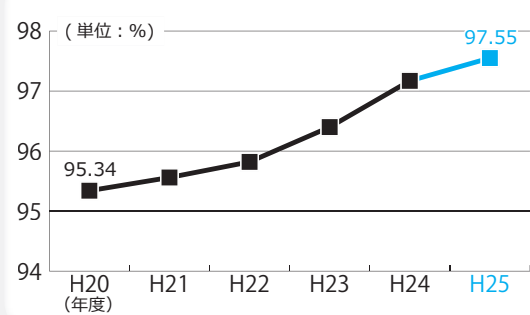

事業主
・従業員の皆さんへ

個人住民税特別徴収への切り替えを

問合せ／税務課（☎ 22 - 3262）

県と市では、個人住民税の特別徴収をしていない事業主に、チラシの送付や個別訪問などで、制度の概要や普通徴収からの切り替え手続きを重点的に周知します。

ここでは、切り替えた場合のメリットやその手続きなどについてお知らせします。

住民税の特別徴収って？

所得税と同様に、事業主が毎月支払う給与から住民税を天引きし、従業員に代わって納入する制度です。

対象となるのは、正社員だけではなく、パートやアルバイトを含むすべての従業員となります。

従業員のメリットって？

- 納税のため金融機関などへ出向く手間がなくなります。
- 普通徴収は年 4 回ですが、特別徴収は毎月の給与からの天引き（年 12 回）なので、1 回あたりの負担が少なくなります。

事業主の負担が増えるのでは？

税額を計算したり年末調整をする手間はかかりません。市から通知される税額を毎月の給与から天引きして納入してください。

※従業員が常時 10 人未満の事業所は、納期を年 2 回とする特例もあります。



10月1日から

定期予防接種

に2ワクチンを追加

水痘ワクチン（水ぼうそう）

高齢者の肺炎球菌ワクチン

今月から、新たに2つのワクチンが「定期予防接種」となりました。それぞれ、対象年齢を拡大した「経過措置」や「市の助成制度」を設けています。ただし、その期間は来年3月31日までとなりますので、接種を希望する人は、計画的に接種しておきましょう。

申込み・問合せ／健康課（☎ 23 - 3113）

【無料】水痘ワクチン（水ぼうそう）

種別	定期予防接種	経過措置（来年3月31日まで）
対象	水痘にかかったことのない次の人	
	1歳以上3歳未満の人	3歳以上5歳未満の人
接種回数	2回	1回
接種方法	【1回目】1歳～1歳3か月未満に1回 【2回目】1回目接種後、半年～1年後	※1歳以降にすでに1回接種している場合、市の予診票での接種は対象外となります。
個人通知	平成24年1月2日以降生まれの人には、「予診票」を送付します。 それ以前に生まれた人には、「案内文」を送付しますので、接種を希望する場合は健康課に申し込んでください。	

【費用助成】高齢者の肺炎球菌ワクチン

種別	定期予防接種	市の助成制度（来年3月31日まで）
対象	「肺炎球菌ワクチン」を接種したことがない次の人 （年齢は、いずれも平成27年3月31日時点）	
	65・70・75・80・85・90・95歳の人、 100歳以上の人	「定期予防接種」の対象に該当しない 65歳以上の人
	接種日時点で、60～64歳の内部障害1級所持者	
接種回数	1回（生涯に1回のみ接種）	
自己負担額	医療機関が設定する接種料金から、助成金（1,500円）を引いた額	
個人通知	65歳以上の対象者に「案内文」を送付 しますので、健康課に申し込んでください。	通知はしませんので、接種を希望する場合は健康課に申し込んでください。

※「定期予防接種」の対象となる生活保護世帯の人は、無料です。（医療機関へ証明書を提出してください）

秋のごみゼロ週間

10月18日（土）～11月3日（月・祝）は、「秋のごみゼロ週間」です。期間中、各町内会ごとに清掃日を決めて一斉清掃を行います。積極的に参加し、よりきれいなまちにしましょう！

問合せ／環境課（☎ 22 - 3354）

空き地などで草が生い茂ったままにしていると、ポイ捨てされやすくなります。

空き缶や空きビンなどは、きちんと分別をして収集日に出せばリサイクルされます。

この機会にポイ捨てされないまちづくり、ごみのリサイクルに取り組みましょう。



行政書士による相談

日時／10月17日（金）10:00～12:00、
13:00～16:00 ※申込みは、15日（水）まで
場所／コミュニティセンター 第3集会室
相談内容／相続・成年後見・離婚など権利義務に関する手続き、車庫・農地・建設など官公署へ提出する書類作成、法務・行政手続きなど
※相談の際は、必要な資料を持参してください。
予約・問合せ／千葉県行政書士会安房支部
担当：福原（☎38-4155）

税理士による税金相談会

日時／10月21日（火）、11月14日（金）、
12月16日（火） 各日とも10:00～15:00
場所／千葉県税理士会館山支部
相談内容／税金全般に関すること
予約・問合せ／千葉県税理士会館山支部
担当：田村（☎23-4132）

司法書士による相談会

日時／10月25日・11月29日・12月20日（土）
各日とも10:00～12:00、13:00～15:00
場所／コミュニティセンター 談話室など
相談内容／土地建物の不動産権利登記、相続、クレジット・サラ金のトラブル、多重債務など
予約・問合せ／ちば司法書士総合相談センター
（☎043-204-8333）※平日9:00～17:00

“地域での防災”を考えよう！

地域防災力 向上セミナー



詳細、県Eメールなど↑

4月に施行された県の「防災基本条例」に関する取り組みとして、県と市の共催で“地域防災力”をテーマにしたセミナーを開催します。

「那古地区自主防災会」による事例報告をはじめ、「防災システム研究所」山村所長による地域防災に関する講演や災害教訓の伝承をテーマとしたパネルディスカッションなどが予定されています。

日時／10月29日（水）13:00～16:00

場所／南総文化ホール 小ホール

定員／300人（申込み先着順）

申込方法／FAXまたはEメールで、「地域防災力向上セミナー 館山会場申込み」とし、申込者の住所・氏名・電話番号を申込み先（①または②）まで。

申込期間／10月1日（水）～20日（月）

申込み・問合せ／①市 社会安全課
（☎22-3442、FAX22-8901、
Eメール anzenka@city.tateyama.chiba.jp）
②県 防災政策課（☎043-223-2176、
FAX043-222-5208）

ちばハートフル・ ヒューマンフェスタ 2014

日時／12月4日（木）13:00～16:00
会場／千葉県文化会館（開場は12:00）
内容／菊池桃子さん（女優・タレント）による特別講演「ソーシャル・インクルージョンって、なに？」～すべての人びとが参加する社会～、大島花子さん（歌手）によるコンサート「うつくしい、いのち」、千葉ロッテマリーンズグッズの抽選会など
入場料／無料
定員／1,000人（申込み多数の場合は抽選）
申込方法／往復はがきに、郵便番号・住所・氏名・電話番号・入場希望者数（2人まで）と、託児サービス・手話通訳・要約筆記の希望の有無、返信用あて先を記入の上、申込先まで。
申込締切／11月4日（火）必着
申込み・問合せ／〒260-0855 県庁内郵便局留 ちばハートフル・ヒューマンフェスタ事務局
（県健康福祉政策課内 ☎043-223-2348）

この期間、県下一斉に「公開建築パトロール」が実施されます。
建築基準法では、建物の安全性を確保し、私たちの生命や健康、財産を守るため、建物の敷地や構造などに関するさまざまな基準を定めています。
建物を建てる場合は、建築基準法などの法令で定める基準や手続きを守り、適

正に工事を進めましょう。また、工事が完了したときは、その建物が法令に基づき安全なものであるか検査を受けましょう。
この機会に、建物が法令に適合しているか建築士に相談するなどの点検を検討してください。
問合せ／都市計画課（☎22-3610）

10月15日（水）から21日（火）まで
“違反建築防止週間”

お知らせ

旧県立安房南高等学校

木造校舎の一般公開

問合せ／県文化財課
(☎ 043 - 223 - 4084)

県では、昨年に引き続き、県指定有形文化財である「旧県立安房南高等学校 第一校舎」を一般公開します。※申込み不要。

日時／10月25日(土) 10:00～15:00

内容／ガイドツアー(11:00～、14:00～)、語り「私が安房高女、安房女子校にいた頃(13:00～、庄司民江氏)」、パネルシアター「房総の民話(13:30～、浜田雅子氏)」、県立安房高等学校 美術部・書道部・写真部の作品展示



第10回となる今回は、「児童虐待」をテーマに講演会を開催します。

日時／10月30日(木) 午後1時30分～午後3時

※開場は午後1時

場所／コミュニティセンター 第一集会室

演題／「地域で子どもを育てよう」くしつけと虐待

ふくしおべんきょうかい しつけと虐待の違いって!?

第10回となる今回は、「児童虐待」をテーマに講演会を開催します。

講師／千葉県君津児童相談所 児童福祉司 吉田勝幸氏

参加費／無料

定員／100人(申込み先着順)

申込み・問合せ／地域包括支援センター たてやま (☎ 25-7191)

公共下水道排水設備

指定工事店の更新

問合せ／下水道課 (☎ 22 - 3674)



受付期間／10月20日(月)～31日(金)

※土・日を除く。

更新料／10,000円

指定要件／次の①～③をすべて満たすこと

- ①(社)千葉県下水道協会に登録した下水道排水設備工事責任技術者が1人以上専属していること。
- ②下水道排水設備工事の施工に必要な設備と器材を有していること。
- ③県内に営業所があること。

受付場所・方法／下水道課に持参(郵送不可)

※申請書類は、下水道課で配布するほか、ホームページからダウンロードできます。

※市税に滞納がある場合、指定を受けることはできません。

有料広告スペース

有料広告スペース

有料広告

有料広告スペース

館山夕日栈橋から夕日を眺めよう！

サンセットウォーキング

日時／11月8日(土) 14:30～17:00 ※雨天中止。

集合場所／館山夕日栈橋入口

コース／館山夕日栈橋～館山城周辺～館山夕日栈橋(約5km)

参加資格／5km歩ける体力がある人。※小学生以下は保護者同伴。

参加費／1人100円(保険料など)

持ち物／汗拭きタオル、飲み物、帽子、反射テープ、タスキなど

※帰路は薄暗くなるので、明るめの目立つ服装で参加してください。(当日の日の入り時刻は16:40頃)

申込方法／住所・氏名・年齢・性別・電話番号を、はがきもしくはFAXで申込み先まで。

申込締切／10月31日(金) 必着

館山夕日栈橋からの夕日(イメージ)

【ウォーキング、バレーボール教室 共通】

申込み・問合せ／スポーツ課

〒294-8601 北条1145-1

(☎22-3696、FAX23-3115)

モンリオールオリンピック金メダリストに学ぶ

一流選手に学ぼうバレーボール教室

日時／11月9日(日) 9:30～12:30

場所／市営市民体育館(第二中学校内)

対象・定員／市内の小学生60人(定員になり次第締め切り)

参加費／200円(保険料を含む。当日集金)

講師／NPO法人バレーボール・モンリオール会

館山スポーツ大使 田村悦智子さん(旧姓：前田)

吉田昌子さん(旧姓：高柳)

申込方法／スポーツ課で配布する参加申込書に、必要事項を記入の上、持参・郵送・FAXのいずれかで申込み先まで。

申込締切／10月31日(金) 必着



参加申込書など →



第3回 介護家族会のつどい

「介護で自分の時間が持てない…」と悩んでいますか？

お茶を飲みながらゆったりと語り合いませんか？

日時／10月31日(金) 午後1時30分～午後3時

場所／若潮ホール

対象／介護の経験者、介

護に興味がある市民

定員／15人

参加費／無料

申込締切／10月24日(金)

申込み・問合せ／地域包

括支援センター(たてやま

(☎25-7191、FAX

25-7192)

10月1日(水)から

千葉県最低賃金が改定されました

777円 → 798円 (+21円)

県内の事業所で働くすべての労働者(パート、アルバイトなどを含む)および、その使用者に適用される地域別最低賃金「千葉県最低賃金」が改正されました。

なお、経営労務改善相談センター(千葉県最低賃金総合相談支援センター)では、経営課題と労務管理についての無料相談を受け付けています。

(☎043-222-0500)

問合せ／千葉労働局労働基準部賃金室

(☎043-221-2328)

24時間テレフォンサービス

←千葉労働局 (☎043-221-4700)

(最低賃金)



募集

安房地区公民館連絡協議会事業

「見たり・聞いたり安房の国」

安房管内の公民館が各1回の講座を担当し、「安房の国」を巡ります。テーマは各市町の自然、歴史、文化に関する事で、講義と現地学習を行います。

【第1回講座の募集】

日時／11月18日(火) 講義)午前10時00分、(現地学習)午後1時、講義)里見史は変わった研究が進むと歴史は書き替えられる

現地学習／稲村城跡、犬

掛・滝田の古戦場跡(バスで移動)

講師／市立博物館 岡田晃 司館長

定員／館山市民25人(申込み多数の場合は抽選)

参加費／50円(傷害保険料など)

持ち物・服装／昼食・飲み物、動きやすい服装

申込み・問合せ／中央公民館(☎23-3111)

※第2回目以降の講座は、改めて募集します。

▼第2回目以降の予定

	開催日	テーマ・会場
第2回(鴨川市)	12月4日(木)	「ペルーガの搬入とシャチとのあゆみ」(鴨川シーワールド)
第3回(鋸南町)	1月29日(木)	「十王様の信仰 -十王堂と佐久間の史跡めぐり-」(佐久間十王堂など)
第4回(南房総市)	2月17日(火)	「南房総市の旧石器時代から近世まで -発掘調査成果発表-」(深名瀬 ^{せぼたけ} 遺跡など)



NPO法人たてやま・海辺の鑑定団、館山中央ライオンズクラブでは、昨年に引き続き「ちよい投げ釣り大会」を開催します。

日時／10月26日(日)

8:00～12:00(受付は7:30～)

対象・定員／小学生以上(3年生以下は保護者同伴)、70人(申込み先着順)

競技説明／「館山夕日棧橋の釣りに係るローカルルール」に順じた「ちよい投げ釣り」(天秤、胴付、中通しに限る)にて、シロギス、ヒイラギ、メゴチ類、ハゼ類、タイ類(タイ科)の5種類を対象として、その総重量で競います。

参加費／1人あたり500円

申込締切／10月23日(木)

※荒天時は、11月2日(日)に延期。 ※参加費には、資料代・保険料を含みます。

※釣りエサは各自で用意してください。

※釣り竿などの道具のレンタルは、1,000円追加となります。(先着15人分)

※ライフジャケットを必ず着用してください。(無償レンタル可)

申込み・問合せ／NPO法人

「たてやま・海辺の鑑定団」(☎24-7088)



有料広告

有料広告スペース

有料広告スペース

有料広告スペース

有料広告スペース

館野地区公民館講座

編み物・セルフケア体験教室

【①編み物教室（全3回）】

日時／10月15日・22日・29日（水）午前9時30分～午前11時30分

講師／安部正子氏（編み物サークル講師）

定員／15人（申込み先着順）

参加費／600円程度

持ち物／かぎ針7号、はさみ

さみ

申込締切／10月8日（水）

【②セルフケア体験教室】

日時／10月22日（水）午後1時30分～午後3時

講師／平井菜穂氏（理学療法士、ボディートーク施術士）

定員／8人（申込み先着順）

参加費／無料

持ち物／バスタオル・動きやすい服装

きやすい服装

申込締切／10月17日（金）

【①・②共通】

場所・申込み・問合せ／館野地区公民館（☎23-6480）

※月・水・金のみ対応可能。

北条地区公民館講座

初心者のストレッチ教室（全6回）

柔軟な身体と、脚力作りのストレッチを通じて、健康を維持するための基本を学びます。

日時／11月6日・13日・20日・27日、12月4日・11日（木）各日とも午前9時30分～午前11時

場所／菜の花ホール
講師／小林肇氏

定員／25人（申込み多数の場合抽選）

参加費／無料

持ち物／動きやすい服装、タオル、飲み物、室内用シューズ

用シューズ

申込締切／10月20日（月）

申込み・問合せ／北条地区公民館（☎24-1515）

※午前9時～午後5時まで。



図書館だより 105 館山市図書館（☎22-0701）

10月の休館日
10/6、13、20、24、27

◆読書の秋・・・図書館へ

気候も次第に涼しくなり読書に最適なシーズンがやってきました。この時期の10月27日から11月9日までが読書週間、今年の標語は「めくる めぐる 本の世界」です。「読書の秋」に“先が気になって気になってページをめくる手がとまらなくなるような一冊”を図書館で見つけてみてはいかがでしょうか。

◆子ども講座「図書館員にチャレンジ！」

図書館員の仕事を体験する子ども講座を今年も開講します。申し込みなどは、図書館に直接問い合わせてください。先着順で定員になり次第締め切ります。（10月8日～申込受付開始）

- ・開催日時／11月8日（土）14:00～16:30
- ・対象者／小学校3～6年生（見学は親子参加可）
- ・定員／先着20人
- ・内容／バックヤード案内、本の貸出・返却、本棚の整理、本を探すコツの紹介など
- ・持ち物／図書利用券、筆記用具、飲み物（図書利用券がない人は事前に作成のこと）

◆大切な本をよみがえらせる！「ルリユールの会」会員募集のお知らせ

図書館には「修理済」というシールが貼ってある図書があります。実はそのシールは、愛読され傷んでしまった図書を再び貸し出せるように「ルリユールの会」の皆さんが修理・補強を施した印なのです。

「ルリユール」はフランス語で、本の装丁・修繕の職人を指します。本会もその名のとおり、いちから製本できるほどの豊富な知識と技術をもった会員が作業をしています。

現在は毎月2回程度、図書館集会室で修繕作業を行っていますので、ぜひ見学してみてください。「ルリユールの会」では、一緒に活動する仲間を募集しています。手作業が得意、本が好きなど、興味のある人は図書館まで気軽に連絡してください。

10月のおはなし会・わらべうたの会
 おはなし会 幼児向け 10/3 (10:30～)
 おはなし会 児童向け 10/11、25 (14:00～)
 わらべうたの会 10/10 (10:30～11:30)

※木曜日は午後8時まで開館しています。

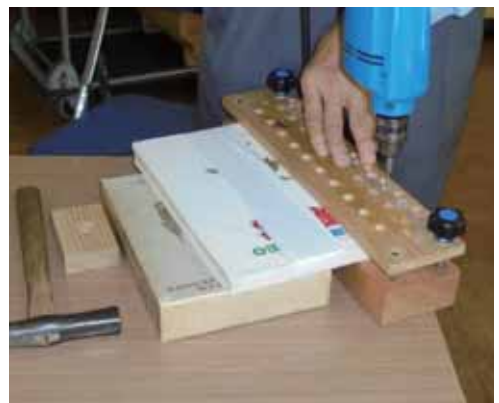

▲綴じ直すための穴あけ作業

【9月1日現在の人口・世帯数】（ ）内は前月比

総人口 48,865 (-17) 男 23,434 (4) 女 25,431 (-21) 世帯数 22,691 (26)

“世界最大級”の帆船が
“たてやま”にやってきた！
※ 10～11ページに関連記事を掲載



シリーズ
東京湾と里見氏⑦
里見忠義の安房国収公

— 国替えの理由 —

慶長19年（1614）9月に、里見家当主里見忠義は、安房国9万石の領地を幕府に取り上げられ、常陸国鹿島郡（茨城県鹿嶋市）の領地3万石だけが残されました。しかし、10月10日には鹿島の領地が伯耆国倉吉（鳥取県倉吉市）へ移されることになり、10月中旬には忠義と家臣の一行が倉吉を目指して旅立ちました。「倉吉へ着いたのは12月だった」と伝えられています。暖かい房州からいきなり寒い時期の日本海を見ることになったのです。

倉吉へ赴く途中の11月には、徳川家康が豊臣秀頼の大坂城を攻撃する大坂冬の陣が始まっていました。お



館山城堀跡から出た建物の廃材
(昭和59年の城山公園駐車場発掘調査)

そらく騒然としている京・大坂近辺を避けて山陰路へ入ったことでしょうか。安房国没収の理由は、妻の祖父で幕閣の重鎮だった大久保忠隣が、謀反をたくらんだことへの支援をしたというものでした。しかし大久保の謀反は、政敵本多正純が仕組んだもので濡れ衣であり、忠義の罪も当然理由にならないものでした。この処置の本当の理由は、大坂攻撃を準備していた幕府にとって、強力な水軍を抱えて東京湾の出入口を押さえにしている里見氏が危険な存在にしか映らなかったか

らでした。

里見家は家康の長女亀姫の子に忠義の叔母が嫁いでおり、忠義の妻も亀姫の孫にあたることから、幕府の重鎮と親戚なだけでなく、徳川家とも強くつながるうとしていました。しかし、関東に残されていた最大の外様大名という立場では、後盾を失うとあつけなく潰されてしまうのです。幕府にとって危険を排除するのは当然のことでした。それが江戸幕府の創成期なのです。

里見家が安房を追われた理由は、東京湾の入口に位置することに加え、里見氏が戦国を生き抜いた最大の要因である強力な水軍をもっていたことです。それは里見氏が東京湾の制海権を優位に争っていたほどの強力なものであり、その水軍を維持していたことが里見家にとって裏目に出たということだったのです。

博物館の休館日

- ▼本館・館山城（10月6日、14日、20日、27日）
- ▼渚の博物館（10月27日）

