

たん暖たてやま

2014
9 / 1



【組立】



【運搬】



【準備】

市民電光ひかり大文字〜2夜のため
の皆さん

の皆さん〜
の大仕事

の大仕事〜
の皆さん

お知らせ

「防災の日」を機会に

“備え”を再チェック!

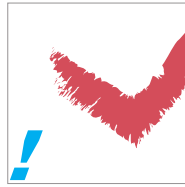

災害は、いつ起きるかわかりません。日頃から災害への“備え”をしておくことで、被害を最小限にすることができます。

自分自身や家族、地域を守るため、防災について考え、実際に行動してみましよう!

問合せ / 社会安全課 (☎ 22 - 3442)



✓ 家族で話し合おう!

各世帯に配布している「防災マップ (写真)」などを参考に、地震や津波が発生したとき、どこに避難し、どのように連絡を取り合うのか、家族で話し合っておきましょう。

✓ 「非常持出品」などを準備・確認しよう!

避難時にすぐ持ち出せるようにリュックなどにまとめておきましょう。また、災害後の避難生活に備え、水や食糧などを少なくとも3日分程度備蓄するとともに、定期的に保存状態や使用期限も確認しましょう。

✓ 家具の転倒などを防ぐ対策を取ろう!

「知っ得ぼうさい (左ページ)」などを参考に、家具の固定やガラスの飛散防止など、安全対策を講じましょう。

✓ 「安全・安心メール」に登録しよう!

「安全・安心メール」に登録すれば、外出時や気密性の高い屋内でも緊急情報を受け取ることができます。



登録はこちら

また、防災行政無線の内容は、「安全・安心テレフォン (☎ 22 - 3001)」でも確認することができます。

✓ 避難情報の内容を再確認しよう!

地震による津波や大雨などで、避難の必要がある場合は、市から対象地区の皆さんに「避難勧告」などの避難情報を伝えます。その内容は次のとおりです。

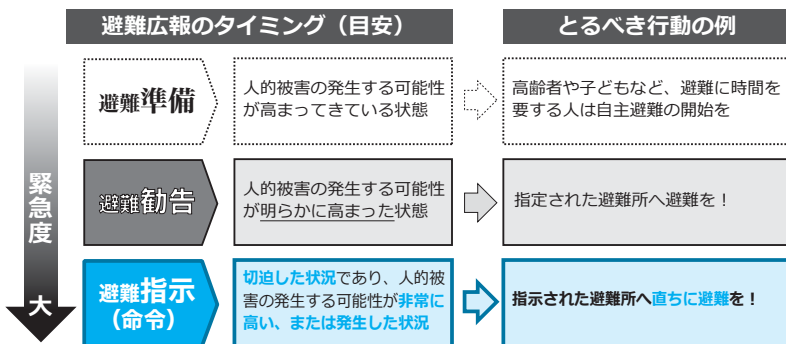

なお、避難の必要がある場合は、隣近所で声を掛け合い、お互いに助け合いながら避難しましょう。



防災ラジオの配布

市では、防災行政無線を補完する手段として、市の防災行政無線放送を受信することができる「防災ラジオ」を配布しています。

有償配布負担金 / 1台 2,000円

※居住地区などの要件により、無償配布となる場合もあります。詳しくは社会安全課まで問い合わせてください。

外出先で大規模な災害にあったら…

むやみに移動を開始せず、落ち着いて交通情報や被害情報などを確認し、適切に行動しましょう。

— 災害時帰宅支援ステーション —

千葉県を含む「九都県市」では、コンビニやガソリンスタンドなどと災害時の帰宅支援に関する協定を締結しています。

次の「ステッカー (黄色)」が掲示されている店舗では、水道水やトイレの提供、道路交通情報などの提供を受けることができます。日頃から該当店舗の場所を確認しておくとう安心です。



↑コンビニなど
←ガソリンスタンド

～申請をお忘れなく～

臨時福祉給付金 子育て世帯臨時特例給付金

申請は、**10月1日(水)**まで!

問合せ/臨時給付金室 (☎ 29 - 5330)

一般廃棄物処理業許可業者の追加

新たに次の2業者が収集運搬業の許可業者に追加され、19業者となりました。

- ・(株) 東栄 (竹原 2372 - 1 ☎ 20 - 5252)
- ・南総安房運輸 (株) (那古 1628 - 1 ☎ 27 - 6151)

※お手持ちの「保存版 家庭ごみの分け方・出し方」の裏面に一覧がありますので、追加記入してください。



許可業者一覧

公共下水道指定工事店の追加

新たに次の業者が排水設備工事の指定工事店に指定され、83業者となりました。

- ・(株) シンセイ (宮城 259 - 6 ☎ 23 - 1833)

※宅地内の公共下水道へ接続するための排水設備工事は、市の指定工事店に依頼してください。



指定工事店一覧

問合せ/下水道課

(☎ 22 - 3674)

国道 127 号 久保・坂下トンネル 交通規制のお知らせ



南房総市富浦町の久保トンネルと坂下トンネルの改良工事のため、次のとおり交通規制となりますので、現地の交通誘導員の指示により通行をお願いします。

【終日(24時間)片側通行】

日程/8月25日(月)～平成27年9月頃

【夜間全面通行止め】

日時/9月15日(月・祝)～10月16日(木)

各日とも 22:00～翌 4:30

※平成27年3月頃・6月頃にも予定あり。

問合せ/国土交通省 千葉国道事務所 木更津出張所 (☎ 0438 - 22 - 4543)

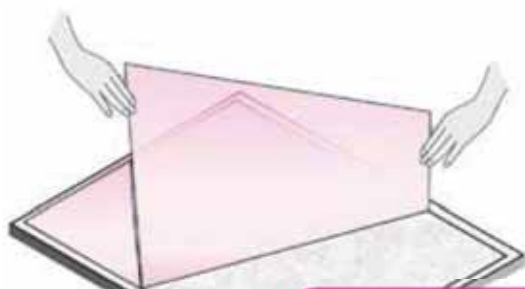

外部サイト
東京消防庁

ガラス戸の両面にはることにより飛散防止効果が高くなります。

片面に貼る場合は、外側のガラス面に貼って下さい。

霧吹きなどで、ガラスとフィルムに十分な水を吹きかけて貼付します。

問合せ/社会安全課 (☎ 22 - 3442)

安房郡市消防本部 (☎ 22 - 0119)



知っ得
ぼうさい

家庭編その8

地震によるガラスの
破損から身を守るう!

東日本大震災では、家具類の転倒・落下・移動により、多くのケガ人が発生したり、逃げ遅れにつながった例が多数発生しました。

今回は、家具収納物の飛び出しを防ぐことにもつながる「ガラス飛散防止フィルム」の貼り付け方法を紹介します。



敬老の日

期間中は何回でも利用可能！

敬老月間の“入浴無料サービス”

問合せ／館山市温泉事業組合 (☎ 22 - 2000)

館山市温泉事業組合では、日頃の感謝の気持ちを込めて、敬老の日に合わせ、温泉の入浴無料サービスを行います。

期間／9月8日(月)～12日(金)

対象施設・時間／下表のとおり

対象者／利用日時点で70歳以上の市民、その介助者・同伴の子ども(孫など)

※年齢を証明するもの(免許証、健康保険証など)の提示が必要です。

料金／無料(ただし別途、入湯税50円が必要)

※タオルは持参するか、利用する施設で購入してください。

※「★印」の施設は、事前予約が必要です。それ以外の施設も、団体(10人以上)の場合は事前に予約してください。

施設名	電話	受入時間
★平砂浦ビーチホテル LANIKAI	29 - 1100	12:00 ～ 15:00
★鳩山荘 松庵	29 - 2311	
★たてやま夕日海岸ホテル	23 - 8111	
ホテル川端	29 - 0341	
館山シーサイドホテル	22 - 0151	
海の湯宿 花しぶき	29 - 0236	
★おさしみの宿 たらべ	29 - 1188	
★お宿 やまもと	22 - 2671	
ホテルアクション館山	29 - 2100	12:00 ～ 22:00
休暇村館山	29 - 0211	12:30 ～ 14:30
★ホテル洲の崎 風の抄	29 - 0301	13:00 ～ 15:00

敬老祝金を支給します

市では、多年にわたって社会に貢献されてきた高齢者に対して、敬老祝金として、館山市商業協同組合の共通商品券を贈呈します。

対象／80歳(昭和9年生まれ)、88歳(大正15年・昭和元年生まれ)、99歳(大正4年生まれ)、100歳以上(大正3年以前生まれ)の人

※ただし、9月1日時点で市内に6カ月以上住所がある人に限ります。

支給方法／80歳、88歳、99歳の人については、9月中に各地区の民生委員がお届けします。100歳以上の人については、市職員が訪問します。また、100歳の人には、市の敬老祝金のほか、

国の高齢者記念事業として、内閣総理大臣から祝状と銀杯が贈呈されます。

■実態調査に協力を

市では、高齢者の生活支援の資料にするため、高齢者世帯(独居高齢者)の調査を実施しています。各地区の民生委員が、必要に応じて各家庭を訪問します。

問合せ／高齢者福祉課 (☎ 22 - 3487)

八幡祭礼に伴う交通規制図

9月13日(土)・14日(日)

※関係機関と協議中につき変更になる場合があります。





高齢者のための 「リフレッシュ教室」



“午後コース”も加わり、「気持ちよく楽しい時間を過ごせた」と好評の教室で、一緒に健やかな生活を目指しませんか。

▼開催日一覧（すべて金曜日）

開催月	午前のみ	午前・午後
10月	10日	24日
11月	14日	28日
12月	12日	26日
1月	9日	23日
2月	13日	27日
3月	6日	20日

時間／【午前】10:00～12:00

【午後】13:30～15:30

場所／老人福祉センター（湊）

内容／健康チェック、ストレッチ、脳トレなど

申込み・問合せ／高齢者福祉課
（☎ 22 - 3487）



“もしも…”に備えて希望者へ配布
持っていると

安心安全 **ダッペエ** ホイッスル

問合せ／高齢者福祉課（☎ 22 - 3487）

市では、65歳以上の人を対象に、災害時などに自分の居場所を知らせたい時や、ひったくりなどの犯罪被害に遭遇した時などの“もしも…”の時に、周囲に身の危険を知らせるための「ホイッスル」を配布します。

配布対象／65歳以上の希望者

（昭和24年12月31日以前に生まれた人）

※既に配布されている人を除く

配布場所／高齢者福祉課（本館1階）

配布期間／12月19日（金）まで

※配布予定数に達した時点で配布終了となります。

持ち物／印鑑（窓口で交付申請書を提出）



ソフトボールを通じて

地域の「架け橋」に

シリーズ 館山市青少年相談員連絡協議会 ⑧

今回は、「神戸・富崎地区」を紹介します。当地区は、神戸地区7人、富崎地区4人の計11人の相談員が、2地区合同で「館山市青少年球技大会」と「神戸地区球技大会」に向けたソフトボールの練習指導などの活動をしています。

毎年8月下旬に開催される「神戸地区球技大会」は、今年で59回を数えた歴史ある行事で、グラウンドゴルフとソフトボールが行われ、相談員はソフトボール競技の運営を行っています。

この大会のソフトボールチームは、子どもと住民の交流を深めるため、小学生1人・中学生2人・大人6人で構成されていて、夏休み期間中に数回の練習を積んで、大会に挑みます。この取り組みは、地元の



ソフトボールチームの子どもたち

子どもたちと住民の交流の機会として欠かせないものとなっております。

今後も、2地区の相談員が力を合わせて、地域の子どもたちと住民を結ぶ「架け橋」として地域を盛り上げていきます。

今回は、「豊房地区」を紹介いたします。

問合せ／生涯学習課
（☎ 22 - 3698）



軽減措置 を受けるためには、 “所得がない場合” も申告が必要です！

「国民健康保険（国保）」と「後期高齢者医療制度」では、一定の所得以下の世帯を対象に税額や保険料の軽減を図っています。この軽減を受けるためには、前年の所得がなかった人や障害年金、遺族年金などの非課税所得のみの人も申告が必要です。

また、世帯内に未申告の人がいると軽減を受けることができない場合があります。

○国保税の軽減

問合せ／ 税務課（☎ 22 - 3262）

軽減内容／所得に応じて、均等割額と平等割額を軽減（3段階）します。

○後期高齢者医療保険料の軽減

問合せ／ 市民課（☎ 22 - 3418）

軽減内容／所得に応じて、均等割額（4段階）を軽減します。また、被用者保険の被扶養者であった人への軽減もあります。

○高額医療費の限度額

問合せ／ 市民課（☎ 22 - 3428）

「国保」と「後期高齢者医療制度」には、大きな病気やケガで高額な医療費がかかった場合に、所得により医療費の一部が払い戻される「高額療養費制度」があります。

未申告者がいる世帯の場合、所得区分が正しく判定できないことで、本来払い戻される額よりも少なくなってしまうことがありますので、注意してください。

どのような場合に 申告する必要があるの？

問合せ／ 税務課（☎ 22 - 3262）

「国保」または「後期高齢者医療制度」に加入している世帯の、世帯主および被保険者（加入者）で、前年中に所得があった人は所得の申告が必要です。

また、所得のない人や障害年金・遺族年金などの非課税所得があった人も軽減や限度額の判定を正確に行うため、申告をしてください。

次に該当する人は、

申告の必要はありません

- 所得税の確定申告や市・県民税の申告をした人
- 給与所得のみの人で、会社から市に「給与支払報告書」が提出されている人
- 公的年金以外に所得がなく、年金の支払者（社会保険庁など）から市に「公的年金支払報告書」が提出されている人
- 18歳未満（平成26年1月1日現在）で所得のない人
- 同じ世帯の人に、「被扶養者」と申告されている人

市税の納め忘れ はありませんか？

問合せ／ 納税課（☎ 22 - 3257）

納期内の納付をお願いします

— 今月の市税納期限 —

【9月1日（月）】

- 市・県民税 第2期
- 国保税 第2期 ○介護保険料 第2期
- 後期高齢者医療保険料 第2期

【9月30日（火）】

- 国保税 第3期 ○介護保険料 第3期
- 後期高齢者医療保険料 第3期

軽自動車税をはじめ、固定資産税・都市計画税、市・県民税などの未納に対して、それぞれの納期後に「督促状」を発送しています。

また、8月には督促後の未納に対して「催告書」を発送しました。

今年度の差し押さえなどの「滞納処分」は、すでに200件を超えています。こうした督促状や催告書、滞納処分にも大切な税金が使われています。

納付が困難な場合は、そのまま放置せず、「納税相談」を利用してください。



青柳日枝神社所蔵「鏡ヶ浦図絵馬」

里見氏安房国替 400 年 特別展第 I 期

「里見氏の遺産・城下町館山

— 東京湾の湊町 —

問合せ／博物館本館 (☎ 23 - 5212)

■ 展示解説会

日時／9月13日(土)、10月11日(土)
両日とも 13:30 ~ 14:30
会場／博物館本館 企画展示室
解説員／博物館職員

■ 講演会「城下町の歴史

— 中世から近世へ —

日時／9月23日(火・祝) 13:30 ~ 15:00
会場／博物館本館 集会室
講師／国立歴史民俗博物館 小島道裕教授
定員／80人(当日先着順)

■ わたしの町の歴史探訪 — 館山城下町 —

城下町を歩きながら博物館職員が解説します。
日時／10月5日(日) 13:00 ~ 16:00
集合場所／城山公園 駐車場

今年は里見氏が安房を離れて400年の節目にあたることから、里見氏と館山という町の関連を明らかにし、豊臣秀吉・徳川家康に仕えた館山城主「里見義康・忠義」父子の時代を中心に、湊機能とともに館山城下町が成立していく過程を追い、安房の地に果たした里見氏の役割を紹介します。

開催期間／9月6日(土) ~ 10月19日(日)

休館日／9月8日(月)・16日(火)・24日(水)・29日(月)、
10月6日(月)・14日(火)

会場／博物館本館

観覧料／一般 500円【市民：250円】

小中高生 250円【市民：130円】



「おがさわら丸」

館山夕日棧橋寄港便

問合せ／プロモーションみなと課
(☎ 28 - 5180)

今年で5年目となる小笠原海運(株)の「おがさわら丸」館山夕日棧橋寄港便が次のとおり決定しました。

【往路】10月24日(金) 【復路】10月29日(水)

「おがさわら丸」は館山港を出港後、約930km南にある父島に向かいます。小笠原諸島への交通手段は空路が無く、週に1往復している「おがさわら丸」のみとなります。『世界自然遺産』の山や海で戦跡ツアーや釣り、ダイビング、シュノーケリングなど多彩な魅力に溢れた南国の楽園に館山から旅に出てみませんか。

▼ 申込み・問合せ

鏡浦自動車(株)	☎ 27 - 5311
コスモ観光(株)	☎ 23 - 7353
J A安房旅行センター	☎ 30 - 9150
(株) ジェットストリームトラベル	☎ 22 - 5930
ナギレン観光	☎ 22 - 5796
日東観光	☎ 22 - 0113
房日観光	☎ 25 - 5552
まもるトラベル	☎ 24 - 8510



木造住宅の耐震診断

をしてみませんか?

市では、地震時における木造住宅の安全性の向上を図り、震災に強いまちづくりを推進するため、既存木造住宅の耐震診断費用の一部を補助しています。

■ 対象となる住宅 (概要)

市内にある、昭和56年5月31日以前に建築または着工された一戸建て住宅または併用住宅で、2階建て以下のもの。
また、原則として、奇数月に開催されている「住宅・建築相談」で、建築士による診断の結果、評点合計が9点以下のもの。

■ 補助金の額

補助金の額は、実際に耐震診断に要する費用と市が算出した費用のいずれか低い額で、12万円を限度とします。また、補助金の交付は、対象住宅1棟につき1回です。

※詳しい内容は、問い合わせてください。

問合せ／都市計画課

(☎ 22 - 3610)

補助対象住宅や
その他の要件 →



40歳を
過ぎたら！

大腸がん検診

早期発見・早期治療で
90%以上が完治！

申込み・問合せ／健康課（☎ 23 - 3113）

患者数は

この**30年間で6倍**に！

生活習慣の変化などにより、大腸がんの患者数は大幅に増加しています。40歳を過ぎたら、毎年検診を受けることが、がん予防への第一歩です。

検診では、簡単な便潜血反応検査で、大腸がんのリスクがあるかどうかを調べます。

検診の申込みが済んでいる人（昨年検診を受診した人）には、問診票と採便容器を10月上旬までに郵送します。問診票に必要事項を記入し、容器に採便して右の表の都合のつく会場に持参してください。※期間内であれば、健康課に直接提出することもできます。

対象／40歳以上の人

（平成27年3月31日現在）

料金／300円

※生活保護世帯の人は無料です。（証明書が必要）

申込方法／検診登録をしていない人は、電話で申し込んでください。

※病院検診への切り替えなどで、キャンセルする場合も連絡してください。

申込締切／9月10日（水）

▼日程・会場一覧（すべて10月実施）

実施日	会場	時間	主な対象地区
20日（月）	館山地区公民館	9:20～10:10	宮城・笠名・大賀
		10:10～11:00	上真倉・下真倉・青柳
21日（火）	館山地区公民館	9:20～10:10	新井・下町・仲町・上町・楠見・上須賀
		10:10～11:00	西の浜・岡沼・西原・柏崎
22日（水）	館野地区公民館	9:10～10:00	館野地区全域
	九重地区公民館	10:30～11:10	九重地区全域
23日（木）	若潮ホール	9:30～10:30	船形地区全域
	神戸地区公民館	9:15～9:45	大神宮・中里・松岡・竜岡・蒲生・犬石
富崎地区公民館		10:45～11:10	富崎地区全域
27日（月）	若潮ホール	9:25～10:10	東藤・宿・寺赤・浜・桜ヶ丘・大芝・辻・芝崎
		10:10～10:50	川崎・正木上・正木下・正木向・西郷・正木岡・亀ヶ原・小原
28日（火）	コミュニティセンター（1階展示ホール）	9:15～10:00	三軒町・鶴ヶ谷・新鶴ヶ谷・渚・新宿・高井・上野原
		10:00～10:45	神明町・六軒町・北条海岸
29日（水）	コミュニティセンター（1階展示ホール）	9:00～9:45	八幡・湊
		9:45～10:30	南町・長須賀
30日（木）	コミュニティセンター（1階展示ホール）	9:00～10:20	他の会場に行くことが出来なかった人

40歳の皆さん

■ 無料クーポン券で検診デビューしませんか ■

特定の年齢の人に対して、大腸がん検診が無料で受診できるクーポン券を送付します。受診を希望する人には採便容器を送付しますので、健康課まで申し込んでください。（検診の日程は、上記のとおりです）

対象者	年齢（誕生日～誕生日）
	40歳（昭和48年4月2日～昭和49年4月1日生まれ）
	45歳（昭和43年4月2日～昭和44年4月1日生まれ）
	50歳（昭和38年4月2日～昭和39年4月1日生まれ）
	55歳（昭和33年4月2日～昭和34年4月1日生まれ）
	60歳（昭和28年4月2日～昭和29年4月1日生まれ）

※クーポン券は対象者全員に10月上旬までに送付します。問診票、採便容器は受診希望者にのみ送付します。

初期の大腸がんは、自覚症状がほとんどありません。

40歳を過ぎたら、毎年検診を受けましょう！



【献血にご協力を】 日時／9月11日（木）10:00～11:45、13:00～15:30
場所／イオンタウン館山 問合せ／健康課（☎ 23 - 3113）

多重債務者等の相談会

館山市と南房総市では、弁護士・司法書士・警察官などが相談に応じる相談会を開催します。

日時／10月4日(土)10:00～17:00

※事前に予約した人を優先します。

場所／コミュニティセンター2階 小会議室

相談内容／債務の返済、債務整理後の生活など

予約・問合せ／社会安全課 (☎25-5775)

調停相談会(予約不要)

裁判所の調停委員が、手続きの相談に応じます。

日時／10月4日(土)10:00～15:00

場所／コミュニティセンター2階 談話室など

相談内容／家庭内や親族間のもめごと、土地建物・借入債務・交通事故などの民事のもめごと

問合せ／館山調停協会

(館山簡易裁判所内 ☎22-2273)

公証相談(予約制)

館山公証役場では、10月1日から7日までの「公証週間」にちなみ、無料相談を実施します。

日時／10月7日(火)10:00～16:00 ※電話での相談は行っていません。

場所／千葉地方法務局館山支局2階相談室

相談員／伊藤明浩氏(公証人)

予約期間／9月24日(水)～10月3日(金)

予約・問合せ／館山公証役場 (☎22-5528)

公的な融資制度

「国の教育ローン」

「国の教育ローン」は、融資の対象となる高校、大学などへの入学時や在学中にかかる費用を対象として、これまでに約500万人の利用実績がある公的な融資制度です。

融資額／学生・生徒1人につき
350万円以内

利率／年2.35%

返済期間／原則15年以内

※母子家庭、交通遺児家庭などは3年の延長が可能です。



問合せ／日本政策金融公庫
館山支店融資相談係
(☎22-2911)

平成27年3月に発行予定 「暮らしの便利帳【第2版】」

問合せ／秘書広報課 (☎22-3121)

平成24年3月に発行した初版の、掲載内容の更新と充実を図るため、第2版(25,000部)を発行します。

「暮らしの便利帳」は、市民生活に必要な手続きをまとめた行政情報や身を守るための防災情報、観光・歴史などの地域情報、広告による事業者情報

を合わせた「総合地域情報誌」として、市と(株)サイネックスが共同発行するものです。

平成27年3月頃から、市内全戸に配布(各戸のポストへの投函を予定)するほか、転入者には市民課窓口で配布します。

【(株)サイネックスについて】

電話帳「テレパル50」の発行で知られ、「暮らしの便利帳」についても、全国460以上の自治体での発行実績があります。

事業者の 皆さまへ

初版作成の折には、多くの皆さまにご協力をいただき、誠にありがとうございました。

第2版の発行に先立ち、9月上旬より、(株)サイネックスの担当者が、「広告掲載のお願い」に伺うことがありますので、ご理解とご協力をお願いします。

なお、同社の担当者は、館山市章(市のマーク)の入った名刺を携帯しています。

親子で思い出づくりしませんか？
「初めてのキャンプ体験」

“館山夕日栈橋”で釣りに親しんでみませんか？ **Part. 2**

「ちょい投げ釣り教室」



NPO 法人たてやま・海辺の鑑定団、館山中央ライオンズクラブでは、今年2回目となる「ちょい投げ釣り教室」を開催します。この教室では、初心者を対象に、釣りの基本と道具選び、マナーを楽しく学びます。

日時／9月27日(土) 10:00～12:30

対象／小学生以上(3年生以下は保護者同伴)

定員・参加費／20人(先着順)・1,200円

※参加費には、エサ代・保険料などを含みます。釣り竿など、道具のレンタルはそれぞれ1,000円追加となります。(先着15人分)

※荒天時は、9月28日(日)に延期。

※ライフジャケットを必ず着用してください。(無償レンタル可能)

申込締切／9月24日(水)

申込み・問合せ／NPO 法人「たてやま・海辺の鑑定団」(☎24-7088)



館山周辺の豊かな自然を体感してもらおう親子参加型講座「たてやまワクワク探検隊」。今回は、「そとゴハン」と「テントでの宿泊」が一緒に体験できる講座の参加者を募集します。

日程／表のとおり

場所／西岬地区公民館

対象／4・5歳児、小学生とその保護者20組程度(申込み多数の場合は抽選)

日程表(予定)	
10月4日(土)	13:00 受付、説明 13:30 テント設営 14:30 レクリエーション 16:00 カレーライス作り
10月5日(日)	8:00 朝食作り 10:00 レクリエーション 11:00 テント片付け 12:00 解散

参加費／一人あたり1千円程度(傷害保険料・食料費など)

申込締切／9月26日(金)
 申込み・問合せ／中央公民館(☎23-3111)



有料広告

有料広告スペース

有料広告スペース

有料広告スペース

南房総で暮らそう！働こう！

南房総でお仕事さがし

申込み・問合せ／商工観光課
(☎ 22 - 3362、FAX24 - 2404)

館山市・鴨川市・南房総市・鋸南町とハローワーク館山、NPO 法人「おせっ会」が連携して、移住を希望する人やふるさとに戻って働きたい人を対象に、10 社程度の企業による自社紹介に続き、各企業ブースでの質問会および相談会、別室での個別質問や希望者の採用面接を開催します。併せて、移住相談も行います。

日時／9月30日(火) 10:00～17:00
場所／コミュニティセンター 第1集会室など
対象／南房総地域での就職を希望する15歳以上の
人(年齢の上限はありません)
※この相談会は「雇用保険受給中の
就職活動実績」として認められます。
定員／50人程度(申込み先着順)
申込期限／9月29日(月)
申込方法／申込書(※)に必要な事
項を記入の上、EメールまたはFAXで申込先まで。
※市役所・“渚の駅”たてやま・ハローワーク館山
でも配布しています。



↑申込書
・Eメール

再就職のための公共職業訓練 受講生募集！

離職者等再就職訓練

日程・対象など／右表のとおり
会場／館山総合高等学校 水産校舎
受講料／無料(テキスト代などの実費負担あり)
申込み・問合せ／ハローワーク館山
(☎ 22 - 2236)

訓練全般の問合せ／千葉県産業人材課
技能振興班 (☎ 043 - 223 - 2762)

コース ・定員	介護職員初任者研修 ・介護事務科 定員：24人	パソコン・ 事務技能マスター科 定員：20人
募集締切	10月1日(水)	11月4日(火)
受講期間	11月4日(火) ～1月30日(金)	12月1日(月) ～2月27日(金)
対象 (次の①～ ③をすべて 満たす人)	①ハローワークに求職申込みをしている・ これからする人 ②過去1年以内に公共職 業訓練などを受講していない人 ③ハロー ワークの受講指示・推薦が得られる人	

調理技術審査 ・技能検定試験(後期)



申請書請求方法など

実施調理／日本料理、西洋料理、麺料理
受付期間／9月3日(水)～10月3日(金)
受験手数料／【実技】18,800円
【学科】3,700円
試験日／【実技】平成27年1月17日(土)
～2月13日(金)の間で、別途指定する日
【学科】1月18日(日)
問合せ／(社)調理技術技能センター
(☎ 03-3667-1867)

千葉県職業能力開発協会 後期技能検定



職種一覧など

等級／特級、1級、2級、3級、単一等級
職種／52職種66作業
受検資格／原則として、各職種とも所定の
実務経験がある人
受験手数料／【実技】17,900円
【学科】3,100円
受付期間／10月6日(月)～17日(金)
試験日程／12月3日(水)～平成27年
2月15日(日)の間で指定する日
問合せ／千葉県職業能力開発協会技能検定課
(☎ 043-296-1150)

下水道排水設備工事 責任技術者共通試験



申請書請求方法など

試験日／平成27年1月17日(土)
試験会場／千葉市文化センター
受験資格／平成7年1月18日以前に生まれ
た人で、修学歴、下水道排水設備工事に関
する職歴により一定の経験年数がある人
受験料／10,000円

申込書配布期間／10月15日(水)まで
※土・日・祝日を除く。
申込書配布場所／千葉県下水道協会事務局
申込方法／申請書を郵送してください。
申込受付期間／10月20日(月)消印有効
問合せ／千葉県下水道協会事務局
(☎ 043 - 245 - 6112)

参加者募集!

日本語スピーチコンテスト



応募用紙・募集要綱など→

このコンテストは「国際交流フェスタ in AW A」のメインイベントとして行われ、県内に在住する外国人が地域社会の中で感じ・考え・発見したことを日本語でスピーチするものです。

日時／12月14日(日) 13:00～(開場 12:30)

場所／南総文化ホール 小ホール

応募資格・人数／県内に在住する外国人

初級 8人 (在住期間が5年以内の人)

上級 5人 (特に設けない)

応募方法／応募用紙に必要事項を記入の上、郵送、FAXまたはEメールで応募してください。テーマは自由で、発表時間は5分以内です。

※応募用紙は、南総文化ホール受付でも配布します。

応募締切／10月24日(金)

応募・問合せ／〒294-0045 北条740-1 国際交流フェスタ事務局 (南総文化ホール内)

(☎ 22-1811、FAX 22-1834)

動物愛護週間にあわせて

犬や猫の不妊・去勢手術費用の一部を助成

抽選で1世帯1頭のみ、手術費用から5,000円が割引となります。詳しくは問い合わせてください。

応募期間／9月20日(土)～26日(金)

応募方法／千葉県獣医師会 会員病院

などで配布している“専用往復はがき”にて。

※ホームページからもダウンロードできます。

問合せ／千葉県獣医師会 (☎ 043-232-6980)



療養医療講演会・相談会

関節リウマチと歯周病

日時／9月21日(日) 13:00～15:00

会場／南総文化ホール 大会議室

定員・参加費／80人(当日先着順)、無料

内容／講演①「関節リウマチと歯周病」 亀田総合病院 本島新司医師

講演②「関節リウマチのお薬の副作用に関して」 同病院 中下珠緒医師

問合せ／(公社)日本リウマチ友の会千葉支部

担当：渡部 (☎ 043-234-5230)

第20回安房地域母親大会

「話し合いのひろば」と「李政美コンサート」

この大会は、母性を持つ女性の様々な願いを集め、その実現を目指す話し合いの広場です。

今年には20回目のメモリアル大会で、「生命を生み出す母親は、生命を育て、生命を守ることをのぞみます」をテーマに開催します。

第一部では、思いを語ったり、学んだりできる3つの話し合いのひろばと活動交流ブースを設け、第二部ではコンサートを開きます。

日時／9月28日(日) 13:00～16:30

会場・参加費／南総文化ホール 小ホール・コミュニティセンター、500円

※保育を希望する場合は、予約と保育料100円が必要です。(先着15人。対象：1歳～未就学児)

問合せ／安房地域母親大会実行委員会

担当：齊藤 (☎ 27-5867)

有料広告スペース

有料広告スペース

有料
広告

有料広告スペース

有料広告スペース



第5回平砂浦コースタルフェスタ “平砂浦サーフィン大会”

日本サーフィン連盟 (NSA) 公認大会の「第5回平砂浦コースタルフェスタ」が、平砂浦で開催されます。

当日は、「キッズ・ボーイズ」から「シニア」、「マスター」、「ウイメン」クラスまで総勢220人のサーファーが競い合います。

開催日時／9月7日 (日)
7:00～15:00

場所／平砂浦海岸

主催・問合せ／NPO法人平砂浦
コースタルビジョン
(☎28-2777)

館野地区公民館講座

折り紙教室、パソコン教室

①折り紙教室 (全2回)

日時／9月22日 (月)・24日 (水) 9:30～11:30

内容／九羽連鶴の壁掛け作り

講師／浅野弥生氏 (折り紙サークル講師)

定員・参加費／15人 (先着順)、700円程度

持ち物／木工用ボンド、カッター、目打ち、定規 (30cm)、
カットマット、まち針6本、ラジオペンチ

②パソコン教室 (全3回)

日時／9月29日 (月)、10月3日 (金)・6日 (月) 9:30～12:00

内容・講師／Windowsのメンテナンスと、MS-Office
の基礎から応用まで 高橋富雄氏

定員・参加費／10人 (先着順)、無料

持ち物／筆記用具、Windowsノートパソコン一式

①・②共通

場所・申込み・問合せ／館野地区公民館
(☎23-6480) ※月・水・金のみ対応可能



図書館だより 104 館山市図書館 (☎22-0701)

9月の休館日
9/1、8、15、22、26、29

◆利用するみんながうれしい&楽しいリサイクルコーナーのすすめ!!

図書館のロビーに「リサイクル本棚」があることをご存知でしょうか。これは、図書館で購入してその役割を終えた本や、市民の皆さんが不要になり提供した本で、備え付けのノートに必要事項を記入すれば、自由に持ち帰ることができます。リサイクルコーナーをこまめにチェックして、ぜひ掘り出し物を見つけてください。

図書館で行うリサイクル本の補充は毎月15日頃ですが、持ち込みはいつでも受け入れています。(ただし、持ち込む本は、状態の良い本に限ります。なお、スペースの都合上、雑誌や百科辞典など、もらい手の見込めない本は受け入れできません。)

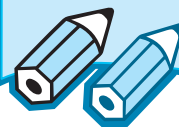

9月のおはなし会・わらべうたの会
おはなし会 幼児向け 9/5 (10:30～)
おはなし会 児童向け 9/6、20 (14:00～)
わらべうたの会 9/12 (10:30～11:30)

※木曜日は午後8時まで閉館しています。

◆特設コーナーより「海と魚の本」の紹介 ～身近な海と海の恵みを再発見～

『外房の海辺』 緑川隆 著／出版芸術社

『47都道府県・魚食文化百科』 成瀬宇平 著／丸善出版

『海女、このすばらしき人たち』 川口祐二 著／北斗書房

『漁民の世界』 野地恒有 著／講談社

『海のお天気ハンドブック』 馬場正彦 著／舵社

『世界海の百科図鑑』 ジョン・パーネット 編／東洋書林

『海の生き物100不思議』 東京大学海洋研究所 編／東京書籍

『タカラガイ』 ネイチャーウォッチング研究会 編／誠文堂新光社

『貝百話』 渡辺富夫 著／アクセス出版 (銚子)

『地魚大全』 野村祐三 著／東京書籍

『寒天・ところてん読本』 松橋鉄治郎 著／農山漁村文化協会

『塩と日本人』 田村勇 著／雄山閣出版

『海の記憶を求めて』 ジャック・マイヨール 著／翔泳社



今年も館山湾花火大会にあわせて、8月8日・9日の夜に幻想的な「電光ひかり大文字」が那古山に浮かび上がりました。平成6年から始めて20年、「館山観光まつり」には欠かすことのできないイベントとなりました。

那古の「大文字」は、「京都の大文字焼きを那古でやろう」という声があがったことがきっかけとなり、「活気ある那古にしたい」という地元有志で結成した「那古里山クラブ」が行っています。真夏の夜空に、花火とともに輝いた「大文字」の組立までの様子を紹介します。

【準備】花火大会の5日前、気温が30度を超える厳しい暑さの中、それぞれが道具を持ち寄り、連続する配線ソケット

今年も輝きを放った
那古山 電光ひかり「大文字」

に電球を取り付けて、球切れがないか確認して準備完了。

【運搬】はしご、発電機、連続する配線ソケットなどを担ぎ、組立に必要な道具一式を那古寺の境内から館山湾が一望できる那古山の潮音台と呼ばれる展望台まで階段を一步一步、人力で運び上げます。

【組立】土台となる2本の太い柱を潮音台の前方にある専用の穴に立て、その間に十字に組んだ支柱を、これも人力で立ち上げます。立ち上がった支柱に登り、連続する配線ソケットを取り付けて完成。

完成した「大文字」は、高さ約11メートル、幅約14メートルで、60ワットの電球を50個使用しています。花火の向こうに輝く「大文字」ですが、組立などの作業は大仕事。2夜のために那古の男衆の熱い思いが輝きました。

「那古里山クラブ」の笹谷敏夫会長は「運搬や組立などのすべてが人力。一人一人の力がとても貴重で、皆がよく取り組んでくれています。いつかは全国各地で大文字を手がけるグループと交流してみたい」と話してくれました。



シリーズ
東京湾と里見氏⑥

里見義康の館山城下町づくり
— 流通拠点の開発 —

里見氏は、その時々の勢力範囲や支配方針に応じて、居城（本拠地）を移動しました。館山城を初めて居城としたのは、天正19年（1591）、9代義康のときです。

それ以前に居城としていた岡本城（南房総市富浦町）は、里見水軍の拠点で、東京湾を挟んで北条氏と対峙する海辺の最前線でした。これに対し館山城の立地は、安定した時代の居城に適した条件を備えていました。館山湾内の高の島湊は天然の良港で、先代義頼の時代から流通の基地として整備が進められていました。また、隣接する北条郷は、南の白浜、北の岡本、内陸の府中、外房の長狭といった主要地域を結ぶ陸上交通路が集中しており、海上交

通と陸上交通をつなぐターミナルとなる場所でした。さらに、北条郷には里見氏の氏神である鶴谷八幡宮が鎮座しており、館山城の東には「真倉」という名前が示すとおり、良質な穀倉地帯が広がっていました。これらの条件が整っていたからこそ、館山城は新しい時代の居城として選ばれたのです。

館山城に居城を移した後、義康は城下町づくりに乗り出しました。これ以前にも館山城は存在していましたが、その範囲は現在の城山だけでした。義康は居城とするにあたり、城の範囲を拡大し、北側の海辺には商人・職人を集めた城下町をつくりました。当時の海岸線は現在よりも300mほど内陸にあり、



「高の島と館山城下町」

館山地区の上町・中（仲）町・下町は、すぐ下が浜になっていました。この3町の町割りですが、館山城下町の始まりと伝えられています。その後、町場は柏崎から北条に至る範囲に広がっていきます。

このような町場の整備と並行して、義康は商人に対する規制を打ち出しました。慶長3年（1598）には、安房国内の商人たちに北条町への移住を命じ、市を立てる場所は新井町と北条町のみに限定しました。さらに、同6年（1601）には、市を新井町のみとし、その他の場所での取引を禁止しました。他国の商船が入港できるのも新井町に限定し、商人と物資がすべて城下町に集まるシステムを確立したのです。その後も、城下商人に対する免税や規制緩和などの保護策がとられ、義康と子の忠義の時代に城下町は急速に成長していききました。現在の館山の原形は、このときにつくられたのです。

博物館の休館日

- ▼本館・館山城（9月1日、8月16日、24日、29日）
- ▼渚の博物館（9月29日）



再生紙

