

だん暖たてやま

広報/たてやま

平成8年7月号(15日発行) No544

発行/館山市秘書広報課 〒294 館山市北条1145-1

電話 22-3111 内線505 FAX 23-3115

●7月1日の人口/総人口53,517(+16)

男25,728(+18) 女27,789(-2) 世帯数20,266(+30)

()内は前月比



市民 館山海員学校の女生徒のみなさん

シリーズ 市民 64 やっぱり海が好き

館山は、遊ぶところも少ないし、お店も少ない。やっぱり日曜日には、街に出て洋服を見たりにして楽しみたいんですよ。将来は、海の仕事をしたいと思っています。やっぱり海が好きなんです。まずは、四級海技士の資格をとらないといけませんね。

ここは、男子が多くて女子が少ない。入学する前からわかってはいたけど、どうしても話題が少なくなってしまうんですよ。男子生徒の方には面白い話があるらしいんですけど……。

実習科目では、どうしても腕力が必要だし、男子と差がつい



海員学校での授業の1コマ。いざというときのための救命訓練も必修科目になっています

南房総 フェスタ 第2回 全国大学 フラメンコ フェスティバル



- 8月11日(日) 午後3時開演
- 会場/フェスティバルメイン会場: 市民センターホール
スペインの風写真展: 市民センターホワイエ
- 入場料/無料(ただし、入場には整理券が必要です。
入場整理券はJR館山駅前観光案内所、市役所口ピー案内係にあります)
- 主催/南房総フェスタ実行委員会、館山市、館山市教育委員会、関東学生フラメンコ連盟
- ★夕日とフラメンコ 8月7日(水) 午後6時30分
場所/北条海岸無料休憩所
- ★花火とフラメンコ 8月8日(木) 午後7時
場所/北条海岸無料休憩所前仮設舞台
- 問合せ先/館山市教育委員会 生涯学習課 (☎22-3111 内線662・663)

てしまう。カッターのオールは約30センチもあるんですよ。手伝わってもらえば、「やっぱり女だ」と思われてしまうし、ほんとに悔しいけど顔には出せない。女だということ、尾手まといになっちゃうんじゃないか、というプレッシャーがあるんですよ。

今、船は、機械化が進んでいて、それほど腕力が必要ないと言われてますが、実際の船に乗れば、そうはいかないこともあるでしょうね。勉強をして、男に負けないようにしようと思っ

ているんです。PROFILE 館山海員学校の女生徒のみなさん 全校生徒111人の内の8人で、海の男の世界に挑戦する「未来の海の女」達だ。平成4年から女子生徒が入学、第1期女生徒は、昨年から海の男の職場で働いている。

見つけてみよう 観てみよう 夏の花 ユリ科の植物たち



▲林縁に咲くヤマユリ



▼ヤバカンゾウの花



▲スカシユリの花



▲ノカンゾウの花



▲ハマカンゾウの花

野山や海岸近くで、ユリのなかまの花が咲く。かや山や林縁の草むらでは、ヤマユリ(山百合)が咲く。花は花被片の真ん中に黄色の太い帯があり、赤褐色のぼつぼつが散らばってついている。強烈な香りを放つ。日当りのよい草むらを好み、日本の特産種である。鱗茎は食用になる。海岸の崖地では、目の覚めるような橙赤色のスカシユリ(透百合)が咲く。花被片の間にすきまがあるのでこの名がつく。野原や川の縁などでは、橙赤色で八重咲きのヤバカンゾウ(藪萱草)や、橙赤色または橙黄色で一重咲きのノカンゾウ(野萱草)が咲く。前者は葉幅が2〜4センチで葉先が垂れ、後者は葉先が立ち上がる。海岸近くでは、ハマカンゾウ(浜萱草)が多く咲く。ノカンゾウに似ているが冬でも葉が枯れない。夏の野山や海岸では、ユリ科の植物たちが私たちの目を楽しませてくれる。(山井 廣)

国保税

総額 17億5,166万円

今年度の国民健康保険税は、1世帯当たり平均で15万8,235円。
均等割額と世帯別平等割額を改正したため、昨年と比べ、1世帯当たりで平均4.1%の引き上げになります。
なお、最高限度額は、2万円引き上げ50万円です。

●平成8年度市税等納期一覧表

納期限	市県民税	固定資産税 都市計画税	国民健康 保険税	軽自動車税	国民年金 保険料
8年 7月31日		2期	2期	(4月30日 全期)	7月期
9月 2日	2期				8月期
9月 30日			3期		9月期
10月 31日	3期				10月期
12月 2日			4期		11月期
12月 25日		3期			12月期
9年 1月 31日	4期		5期		1月期
2月 28日		4期			2月期
3月 31日			6期		3月期

今年度の国民健康保険税の税率が決まりました。
所得割額は、前年の所得から基礎控除等を引いた額に100分の7・50をかけた額、資産割額は、固定資産税の100分の45、均等割額は、1人一万四千四百円、世帯別平等割額は1世帯一万八千円です。
なお、法律による最高限度額は、五十二万円ですが、本市は五十万円としました。

医療費で決まる 国保税

昨年度の保険給付費は、前年度に比べて、2・6%の伸びが予想された。今後も医療費の上昇が予想されるなかで、本市の国保会計は、ますます苦しい状況になることが予想されます。
総合検診や人間ドックによる早期発見、早期治療や適正な受診など日頃の健康管理に心がけ

あなたの税額は

国保税としてみなさんに負担してもらおう税額は、所得割額、資産割額、均等割額、世帯別平等割額の4つを合計して算出します。
表を参考に、平均的国保世帯(2人)であるAさんの税額を計算してみましょう。Aさんの給与収入は、二百四十万円、固定資産税は五万五千九百円

●Aさんの税額計算例

①所得割額	1,150,000円 × $\frac{7.50}{100}$	= 86,250円
②資産割額	55,900円 × $\frac{45}{100}$	= 25,155円
③均等割額	14,400円 × 2人	= 28,800円
④世帯別平等割額		18,000円
合計 (①+②+③+④)		158,205円
国保税額		158,200円

- ① Aさんの給与収入二百四十万円に対する所得は、百五十万円。それから、基礎控除等を差し引いた額百十五万円に100分の7・50をかけると所得割額は八万六千二百五十円になります。
- ② 資産割額は、固定資産税に100分の45をかけて二万五千五百五十円。
- ③ 均等割額は、2人家族なので二万八千八百円。
- ④ 世帯別平等割額は、一万八千円。
- 以上から、Aさんの今年度の税額は十五万八千二百五十円、円未満を切り捨て、十五万八千二百円になります。

1世帯当たり 十五万八千二百三十五円

みなさんが、国保税として負担する額は、総額十七億五千六百六十万円。昨年と比べ5・7%の伸びになります。
平均税額は、1人当たり七万四千九百五十三円、1世帯当たりで十五万八千二百三十五円。昨年と比べ、1世帯当たりで平均4・1%の引き上げです。
当初の試算では、1世帯当たり平均で十五万九千五百九十四円を見込んでいましたが、7年度決算の剰余金と財政調整基金から繰り入れを行ったことにより、1世帯当たりで平均千三百五十九円の軽減ができました。

美しい海と住みよい環境を保つために 那古地区生活排水処理施設が完成

館山湾の水質汚濁の回復を図り、住みよい環境を保つために、那古地区生活排水処理施設が、先月25日に完成し竣工式が行われました。



●那古地区生活排水処理施設集水対象地域(太線内)

処理施設は、那古海岸の市有地に厚生省と千葉県の補助を受けて平成7年度から工事に着手し、2カ年で完成しました。総事業費は三億七千八百四十二万二千円です。
那古地区を流れる那古下水路、大浜排水路、関ヶ井下排水路に取水設備を各々に設け、生活雑排水を処理施設へ送りこみ、微生物による浄化、脱臭、塩素による消毒などの集中処理をして汚れの90%程度を取り除き海へ放流します。
処理施設の集水対象面積は、58・83%で、処理対象人口は3,770人です。1日に最大1,400トンの生活雑排水を処理することが出来ます。
自然環境に恵まれた本市の海は、漁業の場であるとともに、観光資源であり、市民全体の貴重な財産となっています。
しかし、近年の生活水準の向上や社会活動の活発化により、家庭からの排水の増加等で河川や海域などの公共水域の水質汚

濁が進み、その保全対策が大きな課題となっています。
このことから市では、生活排水処理施設を現在までに、三軒町生活排水処理施設(平成元年度)、相浜都市排水路浄化施設(平成元年度)、汐入川下流生活排水処理施設(平成3年度)と3カ所に建設し、生活排水の浄化に努めています。

また、公共下水道についても、自然環境の保全と快適な居住環境の形成を図るため、第1期事業区域である北条地区の汚水管

ご利用ください 合併処理浄化槽設置の補助制度

市では、「きれいな川と青い海」を取り戻そうと、合併処理浄化槽を設置する人に補助金を交付しています。
川や海の汚れは、台所、洗濯、風呂などの家庭から流される排水によるものが大半です。合併処理浄化槽は、台所排水などをし尿と一緒に浄化処理し、汚れを90%も除去することが出来る装置です。その処理性能は下水道に優るとも劣りません。
補助を受けられるのは、住宅や店舗等併用住宅に合併浄化槽(50人槽まで)を設置しようと

する人、または同浄化槽が設置された建物を購入した人です。ただし、公共下水道第1期事業区域と三軒町・那古地区処理施設の集水区域内での設置は補助対象外です。
補助金は、5人槽まで段階的に定められています。
(例) 5人槽 六十万円以内
10人槽 百十万円以内
補助対象地域の確認など、くわしくは市環境保全課(☎22-3111内線613)へお問い合わせください。



白壁にオレンジ色の屋根瓦をのせ南窓の外観に仕上げられた那古地区生活排水処理施設

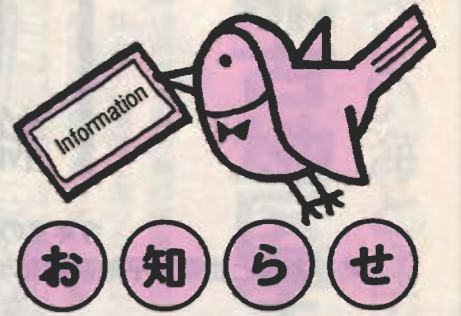

お知らせ

来年4月採用予定の市職員を募集します。
いま館山市では、魅力あるまちづくりを目指し、日常の暮らしにかかわる仕事から、21世紀を展望したプロジェクトまで、幅広い分野でさまざまな仕事が進められています。
南房総の中核都市「館山市」のまちづくりに、あなたの若い力をぶつけてみませんか。熱意のあるエネルギー溢る人材を広く募集します。

●市職員の採用後の待遇
給与/給料は、市の規定により支給。その他、扶養手当、調整手当、住居手当、通勤手当、時間外手当、特殊勤務手当、期末・勤勉手当等を支給するほか、

7月31日は
固定資産税
都市計画税
国民健康保険税
第2期の納期限です
納期内納付を
お願いします

暇等があります。
研修制度/一般実務研修をはじめ、パソコン、ワープロ、英会話等の各種研修を実施。また海外派遣研修もあります。

人は、電話予約をご利用ください。
9月10日まで
福祉手当の定時届
児童扶養手当、特別児童扶養手当、特別障害者手当などを受けている人は、毎年1回の届けが必要で、

(市職員を募集)

●平成8年度市職員採用試験

職種	採用予定	受験資格	1次試験の内容
一般行政職 初級	3人	昭和47年4月2日から昭和54年4月1日までに生まれた人で学歴は問いません	択一式一般教養と作文(高校卒業程度)
保健婦職 中級	2人	昭和36年4月2日から昭和51年4月1日までに生まれた人で、保健婦の資格を有するか、平成9年5月31日までに資格取得見込みの人	択一式一般教養と択一式専門(短大卒業程度)
土木技術職 初級	2人	昭和46年4月2日から昭和54年4月1日までに生まれた人で学歴は問いません	択一式一般教養と択一式専門(高校卒業程度)
電気技術職 初級	1人	昭和46年4月2日から昭和54年4月1日までに生まれた人で学歴は問いません	択一式一般教養と択一式専門(高校卒業程度)
化学技術職 初級	1人	昭和46年4月2日から昭和54年4月1日までに生まれた人で学歴は問いません	択一式一般教養と択一式専門(高校卒業程度)

受付期間/7月29日(月)から8月9日(金)まで
案内書は、7月12日(金)から交付します
試験日/1次試験は9月22日(日)、2次試験は10月下旬予定
問合せ/市役所総務課 ☎22-3111 内線522

●平成8年度消防職員採用試験

職種	採用予定	受験資格
消防職	2人	昭和47年4月2日から昭和54年4月1日までに生まれた人で学歴は問いません。なお、次の身体資格が必要です。身長160cm以上、体重50kg以上、胸囲概ね身長2分の1以上、矯正視力1.0以上で色力完全。聴力左右とも正常。

受付期間/7月29日(月)から8月9日(金)まで
案内書は、7月12日(金)から安房郡市広域市町村圏事務組合、および市役所総務課で交付します
試験日/1次試験は9月22日(日)、2次試験は10月下旬予定
問合せ/安房郡市広域市町村圏事務組合(市役所内) ☎22-5633

勤務時間/週40時間で土・日曜日及び休日は一部施設を除く。
休暇/年次有給休暇や特別休暇

●調査を希望する日時
●調査の場所、氏名、住所、電話連絡先
調査時間は、30坪程度の新築家屋で平均30分くらいです。係員は身分証明書を持っていますので、不審なときは提示を求めてください。
この調査は固定資産税や大切な権利を登記するのに必要な資産証明の基になります。
まだ家屋調査の済んでいない

特別児童扶養手当/心身障害児をもつ家庭に支給する手当
特別障害者手当・障害児福祉手当・経過福祉手当/重度の身体障害者(児)、精神薄弱者(児)などに支給する手当
8月12日(月)から9月10日(火)までに、市社会福祉課へ所得や養育の状況を届けてください。児童扶養手当と特別児童扶養手当を受けている人は、証書と印鑑を、特別障害者手当などを受けている人は、印鑑をお持ちください。届けが遅れたり、提出されないと次の受給月に手当が受けられなくなりますので忘れずに届けてください。
これらの届けについて、わからないことは市社会福祉課(☎22-1311 内線573・574)へお問い合わせください。

地元で働きたい 参加しませんか

Uターン雇用促進合同面接会
館山公共職業安定所では、Uターン者の再就職促進を目的として、就職希望者と求人事業者の合同面接会を開催します。
参加を希望する人は、履歴書を複数持って直接会場に来てください。事業主の人は、前もって館山公共職業安定所に求人票を7月31日(火)までに提出してください。

正しい 花火の扱い方を守って 安房郡市消防本部

花火は美しい夏の風物詩の一つですが、ちよつとした不注意から火災や事故を招いてしまうこともあります。昨年度中に花火による火災が4件発生しました。
現在、市の火災発生件数は52

件(7月1日現在)です。原因の多くは、焚き火をしているの延焼など不注意によるもので、注意さえ怠らなければ防げるものです。
これからの季節、花火で遊ぶ機会も増えますが、正しい花火の扱い方を守って楽しい夏を過ごしましょう。
●花火は火薬類です。正しく使いまししょう。花火をほくして遊ぶのは危険です
●花火は人や家に向けたり、燃えやすい物のある場所で遊んだりしてはいけません
●花火をポケットに入れない
●子どもだけでは遊ばせない
●花火に書いてある遊び方、注意書きをよく読んで必ず守りましょう
●風の強いときは花火はやめましょう
●1本ずつ、点火しましょう
●水を用意しましょう
最後に、遊んだあとは必ずあとかたづけをしてください。

待ちに待った夏休み、海水浴や避暑、帰省など、車で遠出をする機会も多くなります。不慣れた道路での走行や交通量の増加渋滞の発生などから交通事故の多発が予想されます。ゆとりを持った運転を心がけ、一人ひとりが交通ルールとマナーを守り悲惨な交通事故を防ぎましょう。
●自乗車の通行マナーを守ろう

運動の重点目標
●シートベルトを必ず着用しよう。
●スピードの出し過ぎと飲酒運転による交通事故を防ごう
●子どもと高齢者の交通事故を防ごう
●加入できる制度があります
④ 農地の権利については、奥さんが名義を持っていない場合、奥さんが経営する農地の面積が1畝以上ある場合や奥さんが農地の権利を30㎡以上持っている場合、それぞれ「家族経営協定」を締結すること
●年金を受給するとき
奥さんが農地の権利を持っていない場合は、夫婦の合意に基づいて同時に経営を移譲していただく(奥さんが30㎡以上の農地の権利を持っている場合は、夫婦別々で経営移譲できます)。
●受給できる年金額
奥さんにも1人分の年金額が支給されます。保険料について1人分(1ヵ月一万七千六百六十円)納付してください。

食中毒に注意しましょう

食中毒の多く発生しやすい季節になりました。病原性大腸菌「0-157」が騒がれていますが、6月から9月はその他の食中毒もおこりやすい季節です。食中毒を防ぐには食品衛生の三原則(清潔・迅速・加熱または冷却)を守ってください。

食中毒の予防策

- ①食品の十分な加熱(調理したら早めに食べる)
- ②飲料水の衛生管理(井戸水、受水槽の定期的検査)
- ③手洗いを十分に
- ④包丁、まな板、ふきん等の消毒(十分洗って乾燥)
- ⑤冷蔵庫内の清潔(1~2週間に1回は掃除)

夏の交通事故防止運動
ゆずりあい
さわやか笑顔で
交通安全
今月21日から8月20日は「夏の交通事故防止運動」期間です。

TATEYAMA サマーガイド



市民のひろば



「市民のひろば」への投稿をお待ちします。身近な情報をお寄せください。北条1145-1 市役所秘書広報課 広報係まで。



訓練の成果を被露 消防操法大会

日	行事予定	内容	
7月	14・15日	西岬(香~加賀名地区)祭礼	神輿の渡御、浜田・見物地区のかっこ舞
	14・15日	長須賀地区祭礼	神輿の渡御、屋台の引き回し
	17・18日	那古地区祭礼	山車・屋台の引き回し
	19・20日	神余地区祭礼	神輿の渡御、「かっこ舞」
	20日	「みんなあつまれ!!「海の日」たてやまサマーイベント'96」	「海水浴場安全祈願祭」、「渚クリーンアップ大作戦」、「フラメンコinビーチ」、「宝さがし」
	20・21日	布良地区祭礼	神輿の渡御(21日のみ)
	20日~	市立博物館企画展	第3回収蔵資料展 「おたくの蔵も探してみませんか」
8月	26・27日	船形地区祭礼	山車・屋台・お船の引き回し、かぐら
	1・2日	館山神社祭礼(館山地区)	神輿の渡御、山車・お船の引き回し
	1~10日	館山観光まつり	
	3日	イキイキサカナのつかみどり	北条海岸 正午~午後1時
	4日	館山航空基地盆踊り大会	基地開放 午後6時~8時30分
	4日	銀座まつり「ふれあいの広場」	旧ムサシヤおよび鏡軒駐車場
	4日	長須賀「納涼露店市」	東電駐車場
	4日	ちびっ子ヤング大会	海上自衛隊館山航空基地
	6~9日	木根展示会	館山商工会館
	7・8日	フラメンコフェスティバル	北条海岸無料休憩所 午後7時~9時
	8日	花火大会	北条海岸 午後7時~9時
	8日	海上自衛隊護衛艦電灯鑑賞	館山湾 午後7時~9時
	9日	那古寺 四万六千日	
	10日	安房神社祭礼(神戸地区)	神輿の渡御、屋台の引き回し、かぐら
	11日	第2回全国大学フラメンコフェスティバル	市民センター 午後3時
	20~22日	坂田・洲崎・西川名地区祭礼	神輿の渡御、「洲崎踊り」
	24日	館山新能	城山山頂広場

先月30日(日)、第15回安房支部消防操法大会が館山市立北条小学校を会場に行われました。各市町村の消防団の代表10チームが参加。館山市からは豊房地区の第8分団第20部の消防団がポンプ車操法の部に出場し、日夜の訓練の成果を披露。見事、優良賞に輝きました。

消防団員は通常、各自の職業に就きながら火災や風水害などの災害に対して、消防署と連携して地域防災の中核となつて地域の消防防災活動に昼夜を問わず活躍していますが、近年、団員数の減少や団員の高齢化、団員の職業の変化により、昼間の火災の対応が難しくなつてきています。

昨年の阪神淡路大震災の例を見ても、地域に密着して多数の団員を動員できる消防団の必要性が再確認されています。

消防団員は地域の身近な所にいます。消防団に入ってみたい人は、ぜひ声をかけてみてください。



愛称は豊津ホールに決定 豊津地区学習等供用施設

市内宮城(市営50メートルプール西側)にあります豊津地区学習等供用施設の愛称が「豊津ホール」に決定しました。ご応募ありがとうございました。ご応募ありがとうございました。

みなさんから応募された100点の内、愛称を優秀賞として宮城の高橋茂雄さん、北条の田中正子さん、宮城の山井廣さん、長須賀の加藤孝子さん、館山小学校5年生の磯部賢三さんのつけた「豊津ホール」が選ばれました。選ばれた理由は、「昔からある地名を残したい」ということからです。

「豊津ホール」は、鉄筋コンクリート造り、2階建、延床面積751.16平方メートル、1階には、学習室、調理室などが、2階には集会室などがあります。

また、平成8年4月から月水・金曜日に職員を配置しました。サークル活動や仲間づくり、また各種団体の会議など、地域の生涯学習の拠点として、どうぞお気軽にご利用ください。

利用申込みの電話番号は、22-8744です。

参加者募集 11月10日(日) 市民音楽祭

館山音楽鑑賞協会は、館山市文化祭市民音楽祭の参加者を募集しています。

独唱、独奏、合唱、アンサンブルなど、若い人たちが職場のグループ、家族での出演を歓迎します。日頃の練習成果を発揮し、舞台の上で歌と演奏を楽しんでください。

市民音楽祭は11月10日(日)の午後1時から、市民センターで開催する予定です。

申込/出演希望者は、はがきに住所、氏名、年齢、電話番号、種目、曲目、発表にかかる時間

●知りましょう! みんなのゴミ●④

分別収集にご協力を

鉄類、アルミ類、ガラス類や古紙類はリサイクル可能

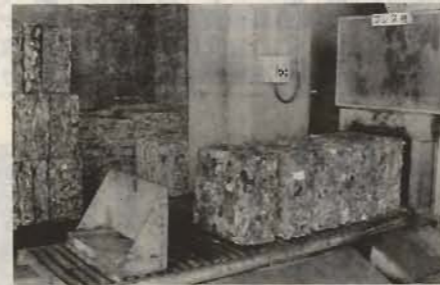

市では、ごみの収集の際に可燃物、金属類、ガラス類、古紙の4種類の分別をおこなっています。これらのうちから鉄類、アルミ類、ガラス類や古紙類を市の清掃センターなどで選別してリサイクルをしています。

この量は平成7年度で約3,300トンのみになりますが、総搬出量26,000トンの13%程度にしかありません。残りは焼却処分されたり、破砕されたりして最終処分場に埋め立てられています。

市で収集した可燃物約15,000トンのうちには約4%の不燃物が混入していて、可燃物のうちの4割弱は紙などのリサイクル可能なごみで占められています。

「不燃物は古紙回収日に出す」、「空き缶などの不燃物を可燃物に混入させない」、などのちょっとしたお気づかいでリサイクルにご協力ください。

問合せ/市環境保全課(☎22-3111 内線614)

図書館で 夏休み 子ども映画会

市図書館で夏休み期間中の毎週末曜日、午後2時から3時30分まで子ども映画会を開きます。入場は無料で予約はいりません。この機会に、どうぞご鑑賞ください。

●夏休み子ども映画会

開催日時	上映題名
7月25日(木)	王さまライオンとカエル ムーミン(落ちてきた星の子) ミッキーマウスのお誕生日パーティ 森のエチケット学校
8月1日(木)	小公女セーラー 魔法のじゅうたん こねこムーのおくりもの いじわるきつねランボーの勇気
8月8日(木)	よくばり小犬のワンちゃん 勇気あるホテルととべないホテル どじょうこ ふなっこ さぎの親子とたからもの
8月15日(木)	メイブルタウン物語(うばわれたナベ) 虹猫のぼうけん ぼくへそまでまんが キツネのしっぽ
8月22日(木)	がんばれ子ブタくん はつかネズミの冒険 金色の足あと こびとと靴屋
8月29日(木)	パパロワさんこんばんわ キツネとツル まぬけなロバ 腹ペコ童子

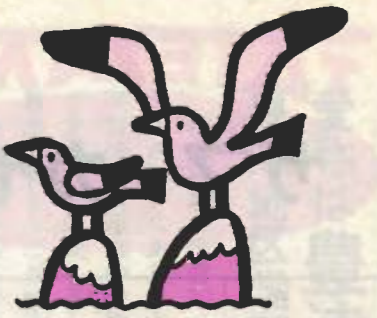

年金と保健

年金相談室

視力が衰え働くことができないが……

問い 私は数年前から病気で視力が衰え働くことができません。日常生活にも不自由な状態です。20歳から国民年金に加入していましたが、障害年金を受給することができませんか。

条件を満たせば障害基礎年金を支給

答え 国民年金には、病気がで65歳までに障害者になつてしまった場合、一定の条件を満たすと支給される障害基礎年金があります。

障害基礎年金を受給するためには、次の3つの条件を満たしていることが必要で、請求して初めて受けられるものです。

- ① 障害の原因となった病気やけがの初診日に、国民年金の被保険者であるか、または、日本国内に住所を持つ60歳以上65歳未満の人にあつては、過去に国民年金の被保険者であり、老齢基礎年金を受給していないこと。
- ② 初診日から1年6ヶ月を経過した日(その期間内に症状

が固定した場合はその日)の障害の程度が、国民年金法施行令で定める1級または2級に該当すること。

③ 被保険者期間のうち、保険料納付済期間と保険料免除期間が合算して3分の2以上あること。なお、初診日が平成18年3月31日以前である障害については、直近の1年間に滞納がなければよいことになってい

④ この他、20歳前の傷病により、20歳に達したとき障害の程度が国民年金法施行令で定める1級または2級に該当すれば、障害基礎年金が支給されます。受給できる年金額は、2級障

国民年金法施行令に定める障害の程度とは……

- 1級：他人の介助を受けなければ自分の用をすることができない程度
(例)・両眼の矯正視力の和が0.04以下
・両耳の聴力レベルが100デシベル以上
- 2級：必ずしも他人の介助を必要としないが、日常生活は極めて困難な程度
(例)・両眼の矯正視力の和が0.05以上0.08以下
・両耳の聴力レベルが90デシベル以上

害の場合七十八万五千五百円、1級障害の場合九十八万一千九百円となります。

該当すると思われる人は、市民課年金係(☎22-3111 内線556)にご相談ください。

お知らせ 障害基礎年金を受けている人 次の人は現況届を市民課へ

毎年7月は、障害基礎年金を受けている人のうち、次の人が現況届を提出する時期です。

- ① 20歳前の障害による障害基礎年金を受けている人
 - ② 障害福祉年金から移行した障害基礎年金を受けている人
- この届けは、あなたや家族の状況に変化がないか確かめて、引き続き年金を受給すべきかを決定する、年に一度の大切なもの。
- 現況届の用紙は6月下旬に郵送しますので、正しく記入して7月中に市民課受付係で証明を受けてから年金係へ提出してください。
- ただし、年金を受けられるようになって1年未満の人や、年金の支払いが全額停止されている人は提出する必要はありません。

知っておきたい福祉の制度

重度痴呆性老人 介護手当の支給

在宅の重度痴呆性老人を常時介護する人に対し、介護負担を軽減し、福祉増進を図るため、重度痴呆性老人介護手当を支給しています。

- 重度痴呆性老人とは……
知的能力の全般的な衰えから生ずる痴呆症状により、在宅において日常生活を営むのに常時他の人の介護を必要とする状態が6ヵ月以上続いており、かつ、その状態が専門医において継続すると認められるとともに、別に定める基準に該当する満65歳以上の人
- 介護者とは……
重度痴呆性老人を、現に常時介護している同居の親族等
- 支給額 月額 12,650円
申し込み手続きなど、くわしくは市高齢者福祉課係(☎22-3111 内線583)へお問い合わせください。

30歳以上の女性を対象に 乳がん・婦人がん検診

30歳以上の女性を対象に乳がん・婦人がん検診を実施します。がんは、早期に発見し治療すれば、治すことも可能です。症状が出てからでは手遅れになる場合もありますので、この機会に受診しましょう。

健康管理課(☎23-3113)へ電話で申し込んでください。申し込みされた人には、検診日の10日前に日時・会場などを個人通知します。なお、検診の日時、会場等は地区によって振り分けさせていただきます。

対象者には、すでに申し込み書(往復はがき)で通知しました。申し込みの締切りはいつでも7月26日(金)です。29歳以下の人で検診を希望する人は、市



●乳がん・婦人がん検診日程表

乳がん検診	検診日/8月24日(土) 午前・午後 8月31日(土) 午前・午後
会場/保健センター(コミュニティセンター2階)	料 金/200円(当日持参)
婦人がん検診	集団検診(車)と施設検診(医療機関)がありますので、都合のよい方をご利用ください。
集団検診	検診日/9月4日(水) 午前のみ 西岬東地区公民館 9月4日(水) 午前のみ 神戸地区公民館 9月4日(水) 午後のみ 那古地区公民館 9月5日(木) 午前・午後 館山地区公民館 9月6日(金) 午前・午後 保健センター
施設検診	検診日/平成8年11月18日(月)から12月14日(土)まで 医療機関/館山病院、貴家産婦人科医院、清川医院、青木医院 ※申込はがきに必ず希望の医療機関を書いてください。
	料 金/集団検診は500円から1,000円(当日持参) 料 金/施設検診は1,500円から2,200円(医療機関の窓口で支払い)

参加者募集 離乳食を学ぶ うまうま学級

市健康管理課では、離乳食を学ぶ「うまうま学級」の参加者を募集します。

対象は「離乳食をこれから始めようかな? 何を食べさせたらよいのかしら」と悩んでいるお母さんやこれからお母さんになる妊婦です。

教室では、離乳食を実際に行ったり、栄養士・保健婦による個別相談も受け付けます。

日時/8月9日(金)午前10時から11時30分まで
会場/保健センター1

牛乳乳製品利用 料理コンクール

千葉県牛乳普及協会では、「牛乳乳製品利用料理コンクール」の参加作品(料理)をみなさんから募集します。

このコンクールは、牛乳や乳製品の消費の拡大を目的に、9月19日(木)に千葉県立衛生短期大学で行われます。

応募方法(料理名・分量(4人分)・材料費(二千四百円以内)・作り方・所要時間、郵便番号・住所・氏名・年齢・性別・職業・電話番号)を明記した原稿を、千葉県牛乳普及協会(〒260 千葉市中央区本千葉町13-1 ☎043-122414839 FAX043-12244823)へ郵便か、フックスで送ってください。書類審査のうえ、代表10人により実演でコンクールを行います。

応募資格/県内に住んでいる人ならどなたでも結構です。ただし1家族1人とし、応募点数は限りません。

応募締切/8月20日(火)まで

救急当番医



7月20日(土)	鋸南病院(内・外) 鋸南55-2125	鴨川 2-2211
7月21日(日)	館山病院(内・外) 館山22-1122	館山29-0030
7月28日(日)	山口外科胃腸科(内・外) 館山23-3531	館山22-0520
8月4日(日)	たてやま友愛クリニック(内・外) 館山20-1200	館山28-2010
8月11日(日)	赤門整形外科内科(内・外) 館山22-0008	館山22-1122
8月18日(日)	館山病院(内・外) 館山22-1122	館山22-5725
8月25日(日)	西川医院(内・外)	

※鴨川市は市外局番(04709)が必要です

こんなことあんなこと 相談案内 お気軽にご利用を！

相談はすべて無料です
 秘密は厳守されますからお気軽にご相談ください
 (土曜・日曜・祝日は休みます)

心配ごと

(一般相談員による相談)
 日時/毎週火曜日(祝日の場合は翌日)
 午前10時～午後3時
 (専門相談員による相談)
 日時/毎月第1、第3火曜日
 午後1時～3時
 対象/一般相談員の相談を受けた人、
 1日4人まで
 場所/市民センター
 問合せ/社会福祉協議会 ☎23-5068

消費生活

商品のサービスや苦情
 8月の相談は休みますので、苦情相談
 は市商工観光課消費生活係(☎22-3111
 1内線593)へお問い合わせください。

定例行政相談

行政への苦情や意見、要望
 日時/8月2日(金)
 午前10時～午後3時
 場所/市民センター

家庭教育

ことば、生活習慣、登校拒否、非行、
 性、いじめの相談など
 日時/月曜～金曜日
 午前9時～午後4時
 場所/中央公民館
 問合せ/☎23-3111

身障・精薄

日時/毎月第4火曜日
 午後1時～3時
 場所/身障 伊賀病院
 精薄 田村病院
 申込/市社会福祉課に必ず事前に申し
 込みをしてください。

精神保健

不眠、イライラ、対人関係、老人のボ
 ケなどの心配
 日時/8月6日(火)
 8月13日(火)
 午後1時30分～3時
 場所/館山保健所
 申込/館山保健所(☎22-4511)に予
 約必要。

乳幼児

◎乳児相談
 8月5日(月)
 対象/北条・船形・那古・神戸・富崎・豊房
 8月26日(月)
 対象/館山・西岬・館野・九重
 受付時間/
 (4ヵ月児)午前9時30分～10時
 (10ヵ月児)午前10時30分～11時
 場所/保健センター
 ◎1歳6ヵ月児健康診査
 8月1日(木)
 対象/7年1月生まれ児
 受付時間/午後1時20分～1時40分
 場所/保健センター
 ◎3歳児健康診査
 7月25日(木)
 対象/5年4月生まれ児
 受付時間/午後1時30分～2時
 場所/保健所

市民

市民生活あれこれ……お気軽にどうぞ
 日時/毎日 午前9時～午後5時
 場所/市役所市民相談室

結婚

日時/毎月第1、第3日曜日
 午前10時～午後4時
 場所/市民センター
 問合せ/社会福祉協議会 ☎23-5068

児童

家庭関係・養育問題など
 日時/毎日 午前8時30分～午後5時
 場所/市社会福祉課

交通事故

電話でもできます
 日時/毎日 午前9時～午後5時
 場所/安房支庁
 問合せ/☎22-7111

職業

高齢者・パートタイマー
 日時/毎週月・火・木・金曜日
 午前9時～午後5時
 場所/市役所市民相談室

年金

厚生年金など
 日時/8月15日(木)
 午前10時～午後3時
 場所/市役所
 ※国民年金は、常時市民課で相談に応
 じます。

不用品 情報コーナー

市では、みなさんの不用品交換のお
 手伝いをします。売り、買い、ほしい
 などのご希望をお寄せください。
 お問い合わせは、市商工観光課消費
 生活係(☎22-3111 内線593)へどうぞ。
 ▷希望します ベビーベッド、電動ミ
 シン、工業用マシン、足踏み式マシン、
 B型ベビーカー=以上相談、3歳児・
 7歳児用祝い着(着物)=安価
 ▷譲ります やかん(2ℓ)=無料、ず
 んどう鍋(径40×高39cm)=5千円、家
 庭用パン発酵機=相談、健康器(ヘル
 ストロンS6000)=相談、剣道防具一
 式(小手除く・小学校低学年男子用)=
 無料、ウィンドサーフィン用具一式=
 相談、タイヤチェーン(185-165)=1
 万円

●8月の古紙回収日

地区名	回収日
館山	4日(日) 20日(火)
北条	11日(日) 27日(火)
那古・船形	25日(日)
西岬・富崎	8日(木)
神戸	5日(月)
豊房	22日(木)
館野・九重	21日(水)

- ・新聞、雑誌、ダンボールに分けて
- ・ごみ搬出場所へ
- ・回収日の午前8時30分までに
- ・雨でも回収します。濡れないよう
- に、ビニールなどで覆ってください



▲金台寺にある「赤忠」の墓石

赤忠が 府中を夢中で 逃げたつちゆり

……お話し

北条地区金台寺の本堂裏手に、
 忘れられかけたような小さな石
 碑がひっそりと立っています。
 これが、かつて房州の鼠小僧と
 騒がれた義賊の墓であることは、
 あまり知られていません。
 兼末のころ安房の金持らを震
 え上がらせた盗賊がいました。
 役人たちはこの盗賊を捕らえよ
 うと必死でしたが、それをあざ
 笑うかのように、金持らの家が

毎夜のように襲われたのです。
 神出鬼没のこの盗賊は金品を
 奪うだけで、人を傷つけるわけ
 でもなく、誰一人として犯人の
 姿を見た者がいませんでした。
 しかも盗んだ金品は、恵まれ
 ない貧しい人々の家にこっそり
 と配って歩いたそうです。
 この怪盗を捕らえようと躍起
 になった役人は、金品を恵んで
 もらった貧しい人々を厳しく追
 求しましたが、誰一人、犯人を
 知るものはいませんでした。
 警戒をかき潜った大胆な犯
 行と、厳重な戸締まりや錠をい
 とも簡単に破る鮮やかな手口か
 ら、噂が噂を呼んで、やがて岩
 糸(丸山町)の忠蔵が怪しいと
 いうことになりました。
 目星をつけられた忠蔵はお酒
 が好きで、年中赤い顔をしてい
 たことから、赤忠と呼ばれてい
 たそうです。
 役人が赤忠の家に踏み込んだ
 ところ、どう情報も漏れたのか、
 一足遅い赤忠に逃げられてし
 まいました。
 役人の面子をかけての探索に
 もかかわらず、赤忠がなかなか
 逮捕されなかったのは、恩義を
 受けた人々が彼をかきましたた

めだったといわれています。
 後日、何とか自宅に舞い戻っ
 た赤忠を逮捕することができま
 したが、北条陣屋へ護送の途中
 に、またもや逃走されてしま
 いました。厳重に縄が打たれて
 たにもかかわらず逃げ失せるこ
 とができたのも、義賊というこ
 とで人々の手助けがあったため
 かも知れません。
 水も洩らさぬ大捜査陣を布い
 て探索したところ、正木の農家
 の兼小屋に潜伏しているのを発
 見され、大捕り物の末、逮捕す
 ることができました。
 捕らえられた赤忠は、打ち首
 と決まりました。元号が変わっ
 て明治になってから処刑された
 そうですが、これが安房で最後
 の打ち首なのだそうです。
 金台寺の墓石は、恩義を受け
 た人々がこっそりと供養したも
 のといわれています。
 時代が移り、このいわれを知
 る人が少なくなりましたが、そ
 れでも思い出したように、お酒
 が供えられることがあるそうで
 す。

夏休み期間中 市立博物館分館 月曜日開館

市立博物館分館(館山城)は、夏休み期間中の次
 の月曜日は開館します。
 ●開館日/7月22日、7月29日、8月5日、
 8月12日、8月19日
 ●開館時間/午前10時～午後4時30分
 ●観覧料/高校生・一般 100円(50円)
 小・中学生 50円(30円)
 ※()内は20名以上の団体料金。市内在住の60歳以
 上の方は、無料で観覧できます。
 ●問合せ/館山市立博物館(☎23-5212)

新たに市指定文化財に 神余日吉神社のかっこ舞

先月25日(火)、市教育委員会
 は、「神余日吉神社のかっこ舞」
 を市の無形民俗文化財に指定し
 ました。
 神余のかっこ舞は、地元の伝
 承によると、約200年ほど前
 (江戸時代後期)から奉納され
 てきたとされ、雨乞いを主体に、
 五穀豊饒を祈る農耕儀礼の典型
 で、素朴な演技は勇壮であり、
 かっこ舞の原形をよくとどめて
 います。
 演技者は高張提灯を先頭に、
 大太鼓、大注連縄、獅子(親・
 中・雌)、笛吹き、ササラの順
 で社前に進み、3匹の獅子が大
 太鼓や笛の音に合わせて、腰に
 つけた羯鼓を打ちながら舞を演
 じます。
 かっこ舞は、毎年7月19・20
 日の神余地区の例祭時に奉納さ
 れています。

