

だん暖たてやま

広報/たてやま

平成8年4月号(15日発行) No.541

発行/館山市役所秘書広報課

〒294 館山市北条1145-1 電話 22-3111 内線505

4

●4月1日の人口/総人口53,414(-312)

男25,631(-181) 女27,783(-131) 世帯数20,097(-43)

()内は前月比



市民陶芸会

前列左から
酒井隆太郎さん、吉岡政雄さん、
犬山隆一郎さん、矢田進さん
後列左から
田中たか子さん、井筒城さん

市民 61

生活の中に、楽しみがひとつ
増えたというところでしょうね

◀子供たちの自由な発想が作品として
できあがるのも楽しみのひとつです



きつかけは、学校が第2土曜
日、休みに変わったことですね。
家庭崩壊のために自宅で養育で
きなくなった子供たち、30人が
いるんですよ。平成5年3月か
ら、ここに毎月第2土曜日に教
えに来ています。

子供の年齢に合わせて教える
ようにしているんですが、小、
中、高校生と年代がまちまちな
ので、難しいですね。最初は、
「自分の茶碗を自分で作って見
よう」ということで、まず興味
を持ってもらうようにしたんで
すよ。今では、子供たちが自主
製作するまでになったんです。
自分たちの技術の向上にもな
りますしね、生活の中に、楽し

市立博物館で

●雲行仏国土絵巻(部分)



第13回 岩崎巴人展

みかひとつ増えたというところ
でしょうね。「孫が遠くに
いるので、この子供たちがもう一
人の孫のような気がして」とい
う会員もいますしね。ほとんど
毎回、子供たちと一緒に昼食を
とるんですよ。クリスマスには、
招待されるんですよ。みんなでカ
ラオケをやったりして楽しいで
すね。

「ひかりの子学園」の創立記念
日に合わせ、毎年5月の第4日
曜日には、館山商工会議所を会
場にして、バザーをやるんです。

今月27日(土)から、市立博物館で「第13回岩崎巴人展」を開催します。市内在住の岩崎巴人画伯は、作品のなかに禅的思想を表現する、日本水墨画界の第一人者として広く知られ、昭和62年から今日まで、館山市に数多くの作品が寄贈し続けられています。

未公開作品を含め、軸装・額装・屏風など約30点を展示。初公開の水墨画「雲行仏国土絵巻」は長さ5にもある巻物で、画伯がかつてインドに滞在したときに見たブッダガヤの様子を描いた大作です。

期間/4月27日(土)～5月26日(日)
※休館日は毎週月曜日。ただし4月29日(日)と5月6日(月)は開館し、4月30日(火)と5月7日(火)が休館になります。
入館料/小・中学生 80円 高校・一般 150円

その中で、手作り陶芸ヨーナー
を作って、生徒の作品やOBか
らの寄贈品をならべたりしてい
ます。会場に来てくれた多くの
人が喜んで買って帰ってくださ
います。ホントは自分のものをも
と高く売りたいんですけど、何か
照れくさくて、五手円くらいと
思っていたのを手円にしてしま
うという具合ですね。それも生
きがいなんです。

PROFILE
陶芸ボランティア・生涯大学
芸科12期卒業「陶芸会」
会員数10人。養護施設「ひか
りの子学園」の子供たちと陶芸
を通して交流をしている。

見つけてみよう 観てみよう 打ち上げられる海藻のいろいろ



▲砂浜に打ち上げられた海藻
波に運ばれたフクロノリ

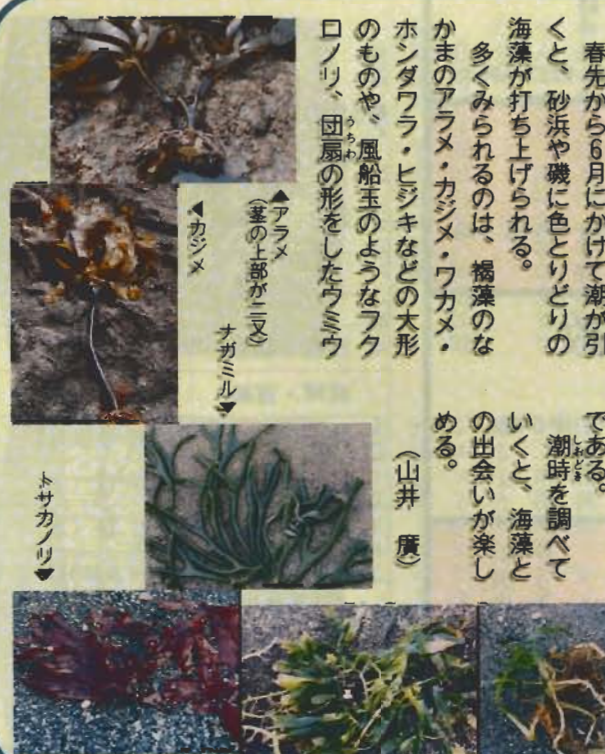

この広報は森林資源保護のため再生紙を使用しています

▲亜熱帯性のヘライワツタ ▲アマモ(リュウグウノオトヒメノモトユイノキリハズシ)

21世紀にむけたまちづくりを推進

21世紀を目前にして、今、館山市は県南の中核都市として、一層飛躍する時期を迎えています。また、今年度は、21世紀を展望した市の基本構想における第3期基本計画スタートの重要な年であり、また、東京湾横断道路は、平成9年の完成を目指し、また、館山自動車道も千葉・木更津間が昨年開通するなど、着々と工事が進められています。

併せて、南房総広域水道企業団による用水供給事業が、今年10月に通水、さらに平成8年度末には、県立南地域文化ホールも完成の予定です。

私は、これらのビッグプロジェクトの効果を期待しつつ、平成8年度予算は、厳しい財政状況ではありますが、引き続き公共下水道事業、JR館山駅西口土地区画整理事業、館山駅橋上駅舎建設事業など、地域発展の基礎となる都市基盤の整備を中心に編成いたしました。

また、館山湾の魅力ある海浜造成を図るビーチ利



館山市長
庄司 厚

用促進モデル事業、質の高いリゾート空間をつくるウエルネスリゾートパーク計画、館山工業団地建設事業など、地域の特性を生かした「海洋性リゾートタウン」のまちづくりを推進してまいります。

このほか、豊かな市民生活を享受できる保健、医療、福祉、教育などの施策を総合的に展開し、芸術文化活動や生きがいを創出する生涯学習、生涯スポーツの振興に努めてまいります。

私は、「市政は市民とともにある」という政治姿勢の下、市民が館山に生まれ育ったことへの誇りを持ち、これからも住み続けたいと思える「ふるさと館山」を築くため、さらに市民一人ひとりが生きる喜びを感じることで館山の新しいまちづくりに、全力で取り組む決意です。

市民の皆さんの一層のご支援、ご協力をお願い申し上げます。

本年度の主な事業

まちづくり推進のための5本の柱	主 な 事 業	事業費	まちづくり推進のための5本の柱	主 な 事 業	事業費
快適でゆとりある生活環境都市づくり	○道路の新設や改良及び用地取得など	10億2,717	創造力と活力に満ちた産業都市づくり	○ウエルネスリゾートパーク推進事業	1億5,152
	○館山駅周辺市街地整備	2億1,436		○農道の整備や土地改良など	1億3,394
	○那古山遊歩道の整備など公園整備	6,187		○あわび種苗放流事業補助など漁業の振興	2億0,654
	○花のまちづくり推進事業	246		○下原漁港の改修工事など漁港整備事業	1億7,644
	○水道事業への出資金など	4億9,875		○南欧風公衆トイレの建設（那古）や北条海岸駐車場建設事業など観光施設整備事業	3,850
	○下水道事業会計への繰出金	5億6,931		○館山市観光行事補助金など観光の振興	1億1,413
	○河川、下水路などの整備	1億7,118		○中小企業融資預託金など商工業の振興	3,307
	○防災行政無線の点検や防災資機材等購入など防災対策事業	5,456		○集会所整備等のコミュニティ活動の助成	2,469
	○詰所建設など消防施設整備事業	7,110		○地域リーダー育成事業	79
	○衛生センター廃棄物処理施設基幹施設整備事業	8,988		○広報、グラフ誌の発行や広報ビデオの製作など	3,014
温かい心のかよう健康福祉都市づくり	○予防接種や骨粗しょう症検診、保健推進事業など	1億4,160	自立と連帯で築くコミュニティ都市づくり	○館山市、富浦町及び三芳村学校給食組合分担金	1億7,615
	○50メートルプール管理棟改築事業	5,177			
	○館山若潮マラソン大会の開催及び若潮旗争奪全国高校剣道大会助成	2,200			
	○ホームヘルプサービス事業	3,332			
	○ひとり暮らし高齢者及び心身障害者等配食サービス事業	1,439			
	○福祉手当や施設入所支援などの障害者等扶助	3億4,057			
地域の個性が生きる人間性豊かな文化教育都市づくり	○老人ホームへの入所措置扶助	2億2,523			
	○老人保健特別会計へ	2億9,388			
	○生活扶助、住宅扶助などの生活保護扶助	5億1,613			
	○豊房小学校校舎改修及び増築事業	2億4,534			
	○教育用パソコン整備事業	257			
	○コミュニティセンター駐車場及び市道整備事業	5億6,000			
○海外姉妹都市との国際交流事業など	1,649				
○生涯学習講演会の開催など	1,705				
○新能や南房総フェスタ（全国大学フラーメンコ）の開催などの芸術文化活動	1,300				

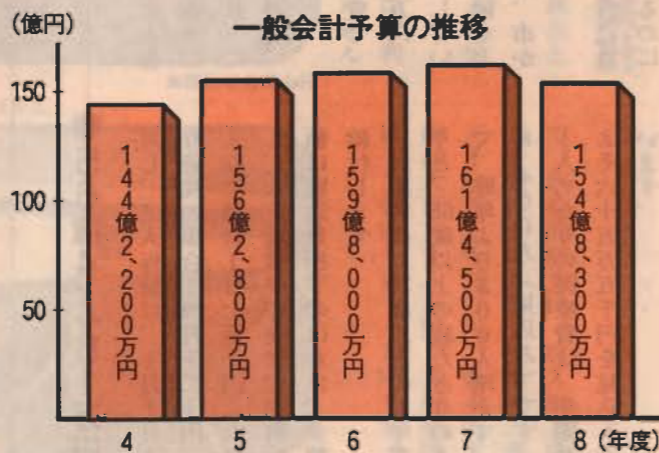

新年度予算一般会計は 154億8,300万円

今年度の予算が決まりましたのでその概要をお知らせします。

今年度は基本構想に基づく第3期基本計画の初年度であり、各種施策の着実な達成を基本方針に「活力ある文化福祉都市」の実現を目指します。一般会計予算は、道路交通網の整備や館山駅周辺の市街地整備、上水道・下水道などの都市基盤整備を最重点に、154億8,300万円、4.1%の減となりました。

特別会計は、7会計で、147億2,628万円。

一般会計、特別会計を合わせた総額は、302億0,928万円、4.9%の減です。

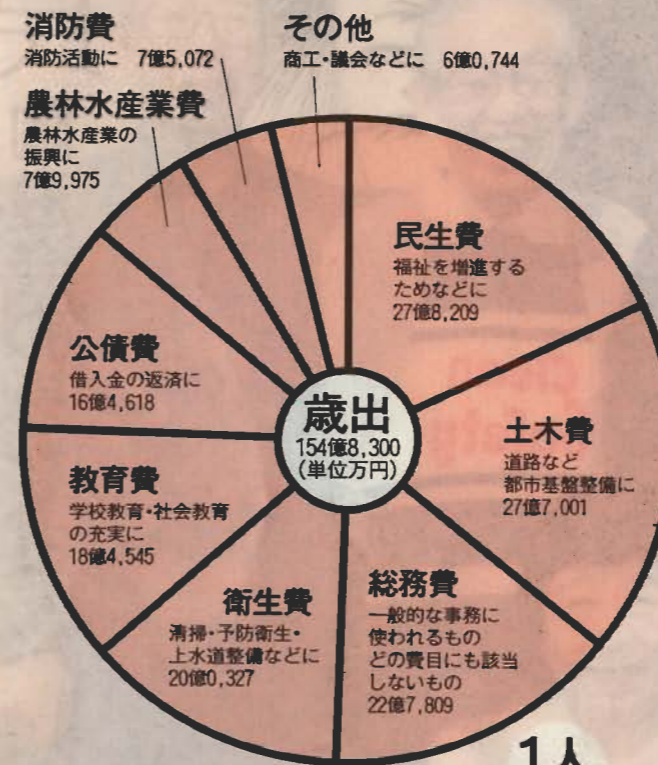

1人
当りに使われるお金
288,335円

都市基盤の整備を重点に

歳出では、民生費がトップ。ひとり暮らしの高齢者等へ配食サービスを実施するなど福祉を増進します。土木費は、道路の新設や改良に7億8,404万円、下水道事業特別会計へ5億6,931万円、館山駅西口地区土地区画整理事業に2億1,436万円など都市基盤を整備します。また、総務費は、コミュニティセンター駐車場及び市道整備事業に5億6,000万円、教育費は、豊房小学校校舎改修及び増築事業に2億4,534万円など教育施設を整備します。衛生費は、前年度に比べ42.7%の減となりました。これは、上水道事業が完了に近づき出資金が大幅に減ったため、一般会計当初予算減少（対前年度）の主要要因となりました。

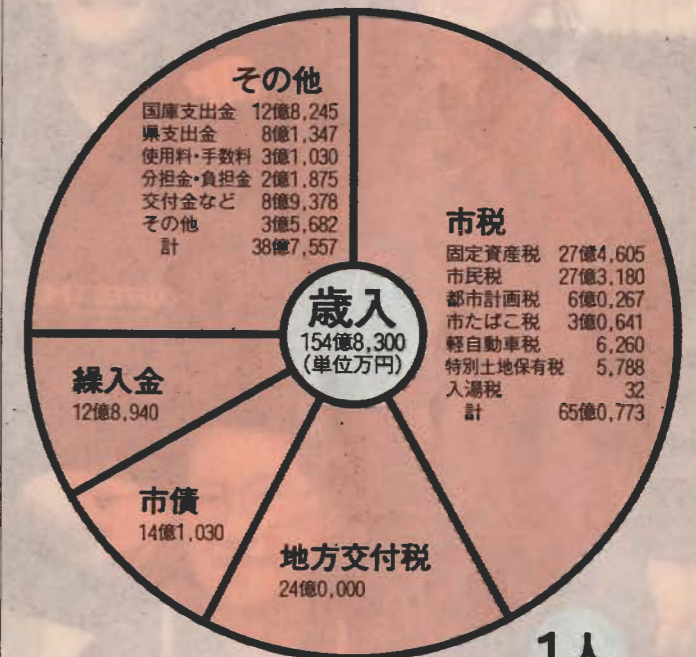

1人
当たり負担する市税
121,191円

市税が歳入のトップ

歳入のトップは、市税の65億0,773万円。前年度より2.6%の増を見込んでいます。これを市民1人当たりになると12万1,191円、1世帯当たりでは、32万0,530円になります。次は地方交付税で24億円。次いで多いのが市債で14億1,030万円です。市債は、上水道出資債などの減により前年度に比べ54.0%の減です。

使い道が特定されずに、市独自の政策に使える市税や地方交付税などの一般財源は、116億2,391万円、歳入の75.1%。一方、道路整備や教育、福祉などに使い道が決められている特定財源は、国や県支出金、市債などで、38億5,909万円。歳入の24.9%です。

新年度予算特別会計 147億2,628万円を計上

特別の目的を持って、独立採算で運営される特別会計。
国民健康保険、老人保健、ユースホステル、学童災害共済事業、下水道事業、水道事業、国民宿舎事業の7つの特別会計で、総額147億2,628万円を計上しました。各会計の当初予算を紹介します。



国民健康保険

国民健康保険特別会計は、歳入歳出ともに三十六億八千二百六万円、前年と比べ、八千三百八十三万円増えて、伸び率2.3%です。
歳出は、医療費の支払いにあてる保険給付費が最も多く、二十六億七千七十一万円。次に多

36億8,206万円

いのが老人保健の財源として国へ拠出する老人保健拠出金九億三千七百八十九万円。昨年と比べ0.9%減りました。
歳入では加入者が納める国保税が全体の46.9%と最も多く、前年度比5.4%増の十七億二千五百七十九万円。

老人保健

お年寄りを対象にした老人保健特別会計は、五十六億四千四百八十一万円。前年度と比べて十億八千九百八十四万円増え、伸び率は23.9%です。
歳出の97.4%が医療費で、五十四億九千七百八十四万円。歳入は、みなさんの加入している国民健康保険、社会保険などからの拠出金や、国、県、市からの支出金で賄われます。
国民健康保険が3割を自己負担であるの7割を給付するのは

56億4,481万円

対し、老人保健は、4月1日より通院の場合1ヵ月千二百円、入院の場合1日七百十円（ただし、入院時食事療養費標準負担額は別途負担）のほかは、金額給付します。
対象者は、70歳以上のお年寄り、65歳以上の寝たきりの人で、昨年より300人増えて、8,400人（見込み）です。
1人当たりの医療費は、年間およそ六十五万五千円を見込んでいます。



▼建設が進む鏡ヶ浦クリーンセンター
(左手前:水処理施設 中央奥:管理棟 右:汚泥処理棟)



▼水需要の増大に対処、配水管布設工事が進む

下水道事業

きれいな川や海を守り、快適な居住環境をつくるための下水道事業特別会計は、三十四億二

千二百六十二万円です。
鏡ヶ浦クリーンセンター（終末処理場）の用地取得、建設工

事、汚水管渠の実施設設計、築造工事などを行います。

水道事業

本年度は、南房総広域水道企業団からの受水に合わせ、未給水地域である館野・九重地区へ10月通水を予定しております。
また、都市化の進展などに伴う水需要の増大に対処するため、

第3次拡張事業による配水管布設等を引き続き行い、配水能力の向上を図ります。
営業のための収益的収支は、収入八億九百万円、支出八億二千三十六万円。投資的費用のた

17億0,549万円

めの資本的収支は、収入七億三千八百三十三万円、支出八億八千五百三十三万円。支出合計は、十七億五千四百九十九万円になります。

その他の特別会計

- ユースホステル 歳入歳出とも二千九百九十九万円。
- 学童災害共済事業 歳入歳出とも百万円。
- 国民宿舎事業 本年度は、利用客3万1,700人を見込んで

で、収益的収支は、収入が二億三千五百六十六万円、支出が二億三千四百七十三万円。資本的支出は六百三十八万円。支出合計は、二億四千四百一十一万円です。



▲国民宿舎鳩山荘



▼館山ユースホステル



館山市基本構想（昭和61年4月—平成12年）
 第1期基本計画 昭和61年4月—平成3年3月
 第2期基本計画 平成3年4月—平成8年3月
 第3期基本計画 平成8年4月—平成12年

第2章 温かい心のかよう健康福祉都市をめざして



総合検診

総合検診や医療体制など、保健・医療を充実させるとともに、市民のライフスタイルに応じた生涯スポーツの普及を図ります。さらに、誰もが安心して暮らせるよう市民福祉の向上に努めます。

- ・老人、母子保健事業等の充実
- ・安房医師会病院建設への支援
- ・生涯スポーツや各種スポーツイベントの充実
- ・社会体育施設の整備
- ・生活援助型配食サービスの実施
- ・ホームヘルプサービス等の充実
- ・地域福祉センターの整備

第3章 地域の個性が生きる人間性豊かな文化教育都市をめざして



県立南地域文化ホールの建設 市民文化の振興を図るため、その中核施設となる文化ホールの建設を促進します

児童・生徒一人一人の個性を伸ばす、きめ細かい教育の推進と市民の多様な学習ニーズに対応した生涯学習を推進するとともに、豊かな文化環境づくりに努めます。また、未来を担う青少年の健全育成を図ります。

- ・校舎、校庭等の整備
- ・教育用パーソナルコンピュータの設置
- ・生涯学習基本構想、基本計画の策定
- ・県立南地域文化ホールの建設と利用促進
- ・博物館の整備
- ・国際交流の推進

第4章 創造力と活力に満ちた産業都市をめざして



ビーチ利用促進モデル事業の促進 館山湾において、人工ビーチを核とした高度で多様な海浜空間の創出を図るとともに、快適で安全な海岸の形成を促進します

ほ場や農道、漁港等の生産基盤の整備や消費者ニーズに対応した商業環境等の整備を推進します。また、ウエルネスリゾートパーク計画などの大規模事業を推進するとともに、観光受入れ体制の強化等観光の振興を図ります。

- ・豊房地区特定農用地総合整備事業の推進
- ・つくり育てる漁業の推進
- ・地場産品消費拡大事業
- ・館山工業団地事業の促進
- ・ウエルネスリゾートパーク計画の推進
- ・ビーチ利用促進モデル事業の促進
- ・観光施設の整備

第5章 自立と連帯で築くコミュニティ都市をめざして



市民に対する各種情報の提供やコミュニティづくりなど、市民と行政が一体となったまちづくりを推進するとともに、簡素で効率的な行政運営を目指します。

- ・だん暖たてやま、ビデオ広報等の発行
- ・インターネットの利用促進
- ・地域リーダーの育成
- ・戸籍事務のOA化
- ・高度情報化基本計画の策定

第3期館山市基本計画を策定

〈平成8年度から12年度までの5か年間計画〉

館山市では、今年の3月に平成8年度から12年度までの5か年を計画期間とする「第3期館山市基本計画」を策定しました。

この計画は、館山市の長期ビジョンである「館山市基本構想(昭和61年度から平成12年度まで)」に掲げた将来都市像「活力ある文化福祉都市」実現のための第3期目の計画となります。ここに、その概要を紹介します。



(総論)

この計画は、将来都市像の実現を目指し、市民と行政が一体となって海洋性リゾートタウンのまちづくりを推進するための施策を明らかにするもので、都市基盤の整備、医療・福祉の充実、教育・文化・スポーツの振興、産業の振興などの施策を各論において体系別に計画しました。

また、人口の目標は、平成12年における定住人口を54,000人とし、観光客などの交流人口については、約250万人としました。

なお、計画期間内の財政規模は約880億円と推計しました。

(各論)

第1章 快適でゆとりある生活環境都市をめざして



館山駅橋上駅舎等の建設 駅東西市街地の一体性の確保と市民などの利便性の向上を図るため、南吹風の景観に配慮した橋上駅舎等を建設します

道路や公園、上・下水道などの都市基盤の整備を推進するとともに、地震や風水害に対する防災対策の強化を図ります。また、ごみの減量化や河川・海域の水質浄化などによる自然環境の保全に努めます。

- ・館山自動車道等の広域幹線道路の建設促進
- ・館山駅西口地区土地区画整理事業及び館山駅橋上駅舎等の建設
- ・公共下水道の整備
- ・館山市地域防災計画の見直し
- ・防災行政無線等の整備
- ・排水路等浄化施設の設置
- ・クリーン・アンド・ビューティフル運動の推進



4月1日から 国保加入者の短期人間ドック 検査費用を補助します

国保加入者の健康づくりと病気の早期発見、早期治療に役立つことにより、国保事業の健全な運営を図ろうとするため、平成8年4月1日から人間ドック事業補助制度をはじめました。この制度の主な内容は次のとおりです。

- 短期人間ドックの種別
 - 1日人間ドック
 - 2日人間ドック
 - 1泊2日人間ドック
- 利用者の資格
 - 1 国保に加入して1年以上経過している人
 - 2 年齢が満40歳以上の人
 - 3 当該年度の総合検診未受診の人
 - 4 納付期限の到来している国民健康保険税を完納している人
 - 5 短期人間ドックを利用した後1年を経過している人
- 検査医療機関
 - 1 安房郡市内の医療機関
 - 2 利用承認の条件
 - 1 検査医療機関が指示する注意事項を守ってください。
 - 2 予約した検査医療機関の検診日時を守ってください。

ゴールデンウィーク期間中の ごみの収集

5月6日(月)は臨時に燃せるごみの収集を行います
該当する地区

- 燃せるごみの収集が週3回の地区で
月・水・金曜日の地区
- 燃せるごみの収集が週1回の地区で
金曜日の地区

なお、燃せないごみは収集しません

- 検査費用の負担
 - 1 検査終了後医療機関の窓口で全額を払ってください。後日、本人の請求により7割を市が支給します。
 - 2 市補助額の限度額は7万円までです。
- 検査を希望する人は、検査予約日の14日前までに、印鑑と保険証を持参して、申請してください。なお、事前に医療機関へ検査の予約をしておいてください。(利用申請書は、市民課健康保険係に用意してあります。)
- その他くわしいことは、市民課健康保険係(☎22-311-1内線558・559)へお問い合わせください。

「用途地域」と 「準防火地域」が変更 平成8年4月1日から

用途地域制度は、良好な市街地環境を形成し、機能的な都市活動の確保を図るため、建物の用途、容積率、建ぺい率などを規制・誘導する制度ですが、平成4年に都市計画法が改正され、用途地域の種類が細分化されました。

このため、従来から用途地域が指定されていた館山、北条、那古、船形地区の各一部を対象に、平成8年4月1日に新しい用途地域の指定を行いました。

また、新しい用途地域の指定と併せて、用途地域が新たに商業地域となった館山駅西側の区域を対象に、準防火地域の追加指定も行いました。

4月1日から新しい用途地域による建築制限や準防火地域による建築物の構造制限が適用されていますので、建物の建築や土地の取引などを行うおときは注意してください。

用途地域や準防火地域などの都市計画の内容を知りたい人は、都市計画課(別棟2階)で聞くことができます。

「都市計画図」の販売

新しい用途地域や準防火地域と都市計画道路、公園などの館山市の都市計画の内容を網羅した「館山市都市計画図」を都市計画課で販売しています。また、館山市域の地形図も併せて販売しています。

提出書類/申込書、健康診断書(病院指定あり)
受付期間/4月30日(金)から5月13日(月)
審査日/5月19日(日) 教養問題試験、作文、面接
問合せ/市総務課(☎22-3111内線532)

市職員の募集

市では、7月採用予定の衛生手を募集します。募集内容は次のとおりです。

職種/衛生手
採用予定人員/2人
応募資格/昭和36年4月2日から昭和53年4月1日までに生まれた人

職務内容/ごみ処理、し尿処理などの業務(夜勤あり)
申込書/4月15日(月)から総務課で配布

◀平成8年度標準農業臨時労働賃金が決定 3月12日に開催された農業委員会で、平成8年度の標準農業臨時労働賃金が表のように決定しました。この労働賃金は平成8年4月1日から適用になります。

▼標準小作料の改定 3月12日に開催された農業委員会で、標準小作料が改定されました。この標準小作料は平成8年4月1日から適用になります。

農地の区分	小作料の標準額 (10アール当たり)	備 考
田 上	30,000円	10アール収量 コシヒカリ420kg以上 基盤整備実施済及びそれに準ずる水田
の 中	25,000円	10アール収量 コシヒカリ360kg以上 上、下以外の水田
部 下	17,000円	10アール収量 コシヒカリ360kg以下 山間谷田等で作業効率の悪い水田
畑の部	10,000円	

地価公示が公表に、簡単に閲覧できます

3月22日に国土庁から、平成8年地価公示が公表されました。地価公示は、各地域の標準的な土地の適正な価格(地価公示価格)で、みなさんが土地を売買する際に参考とすることができます。

地価公示のほかにも、市内には14カ所の基準地がありますので同様に参考にしてください。県内の地価公示などに関する図書は、市都市計画課(☎22-3111内線462)で誰でも簡単に閲覧することができます。

●地価公示

標準地番号	標準地の所在	標準地の価格
館山-1	館山市北条字鶴ヶ谷2090-2外	104,000
-2	那古字芝崎1046-5	58,000
-3	宮城字越地43-3	61,500
5-1	北条字浜通1818-4	250,000
5-2	北条字六軒町1722-5	142,000

(価格時点:平成8年1月1日、価格の単位:円/㎡)

5月19日 日曜納税窓口を開きます

市では、5月19日(日)午前9時から午後4時まで、市役所1階税務課で納税窓口を開きます。平日、仕事などで納付の都合がつかない人は、ぜひご利用ください。

納付書の再発行等、納税に関するお問い合わせは、市役所1階税務課(☎22-3111)までお問い合わせください。

5月19日、25日 春季行政相談週間 合同行政相談所を開設

5月19日(日)から25日(土)は「春の行政相談週間」です。この週間は、みなさんに広く行政相談を知ってもらい、気軽に利用してもらおうと全国的に行われるものです。

市では、この週間に行政相談委員、千葉行政監察事務所、千葉地方法務局が合同で、行政相談所を開きます。

市職員の異動

4月1日に市職員110人が異動しました。部長クラスは次のとおりです。()は旧所属等。

▽企画部長・寺嶋清(総務課長、昇格)▽総務部長・鈴木完二(県職)▽建設部長・鈴木信一(社会安全対策課長、昇格)

▽安房郡市広域市町村圏事務組合事務局長・張替栄(高齢者福祉課長、昇格)▽企画課主幹・石井秀利(駅周辺整備課長補佐、昇格)▽総務課長・大山了

新収入役に 永野氏就任



本市の収入役に、前企画部長の永野修氏(58歳・湊288-12)が就任しました。川上義雄前収入役は、3月31日で退職しました。

みなさんのサークル活動に ご利用ください 豊津地区学習等 供用施設

地元の団体、サークルを中心にご利用いただいています。豊津地区学習等供用施設に、4月から職員を配置しました。
勤務日は月曜・水曜・金曜日の午前9時から午後5時の週3日間です。

みなさんの会合やサークル活動にご利用ください。
●こんな活動に使えます
・研修会や集会に：第1第2学習室 定員45人
・調理実習に：調理室 25人

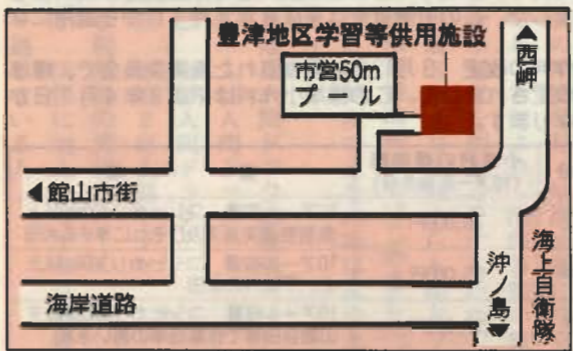

●華道や囲碁、目録に：第1第2集会室 定員36人
●ダンス等の軽運動に：第3集会室 定員61人
※第1第2となっている部屋は、間仕切りをすればその半分の人数でも使用できます。その他、少人数で使用できる部屋もありますので、用途にあわせて

相浜漁協「ファミリー市場」オープン



▲建物の愛称は「あいはま丸」漁船のイメージでつくられています

先月12日(火)に館山市相浜漁業協同組合の鮮魚販売施設「ファミリー市場」がオープンし、花摘みに訪れていた観光客が土産を買い求めるなど賑わいを見せています。
この施設は、新鮮な地元水産物や水産加工品などを消費者に提供し、水産物の需要拡大を図

ることを目的に、総工費約五千万円をかけ、平砂浦のフラワールイン沿いにある館山ファミリーパーク駐車場脇に建設されました。
建物は、屋根に帆をあしらった周囲を船体に見せながら、オレンジ色の屋根瓦を乗せた南欧風のイメージのもので、総面積は

ご利用ください。休館日は毎月第3日曜日、祝祭日・年末年始(12月29日～1月3日)です。
ご利用についての問い合わせは、市教育委員会生涯学習課(☎22-3111内線662)、または、豊津地区学習等供用施設(☎22-8744)へどうぞ。

フラメンコ教室 ●参加者募集!

市教育委員会では、フラメンコバイレとフラメンコギターラの2つの教室の受講生を募集します。

南欧風のまちづくりを進める館山市。スペインの民族芸術フラメンコを通して、南欧風文化に親しみませんか。この講座に参加すれば誰でも実際に踊り、歌い、弾く、主役になれます。もちろん初心者大歓迎で年齢は問いません。
フラメンコの踊りとギターは一体のもの、進行状況によって2教室合同の教室も行います。受講料は無料です。バイレとはフラメンコの踊りのことで、ギターはギターのことです。

会場/館山市山本東市民運動場内
日時/5月25日、6月1・8・15・22・29日、7月6・13・20・27日。毎週土曜日、午後1時から3時
対象/市内在住在勤の人
講師/関東学生フラメンコ連盟
申込/5月17日(金)までに、電話で市教育委員会生涯学習課(☎22-3111内線661663)へ。申込多数の場合は抽選です。
●フラメンコバイレ教室(踊り) 初歩の練習曲セビジャーナスからフラメンコの基礎を学びフラメンコが踊れるようになろう。男性大歓迎。



持ち物/女性はフレアスカート、Tシャツ、太目のヒール靴(高さ3センチ程度)。男性は革靴。服装自由(ジーンズ可)
●フラメンコギター教室(ギター) 初歩の練習曲セビジャーナスからフラメンコギターの基礎を学びフラメンコギターを弾けるようになろう。
持ち物/フラメンコまたはクラシックギター、カポタスト(持っている人は相談ください)

●知りました!みんなのゴミ●① 古紙回収にご協力を

館山市では年間約25,000tのごみが家庭や事業所から出されますが、そのうちの約40%が紙などで占められています。しかし古紙として回収され、リサイクルされているものは1,400t弱にすぎません。残りのすべてがリサイクル可能なものとは限りませんが、ほかのごみと混ぜられて排出された10,000tの大部分が燃やされてしまいます。

新聞紙1tを作るのに必要なパルプ材は高さ8cm、直径16cmの樹木20本を使うといわれています。家庭に配達される新聞は1カ月に約6tといわれていますので、館山市全体で月に120tとなり、年間では1,440tにもなります。これをリサイクルすることは、おおよそ29,000本もの樹木を保護することになります。
これからの季節、緑化に関する行事なども多くなります。古紙のリサイクルで緑化に協力してみませんか。
問合せ/市環境保全課(☎22-3111内線614)

市営温水プール

4月～5月の営業日のご案内
市営温水プール(湊地区)は、毎週月曜日と祝日の翌日が休館ですが、大型連休のため4月下旬から5月中旬にかけては、次の日程で営業しますので、ご協力ください。

日	月	火	水	木	金	土	プールの休日は
4/28	29	30	5/1	2	3	4	休
5	6	7	8	9	10	11	休
12	13	14	15	16	17	18	休

楽しく健康づくり スポーツ教室の参加者募集

市教育委員会スポーツ課では、スポーツ教室(テニス・スポーツダンス・バドミントン・水泳)の受講生を募集します。
申込方法/いずれも、往復はがきに、希望教室名、住所、氏名、年齢、性別、電話番号を書き、市教育委員会スポーツ課(〒294 北条1145-1)に申し込んでください。水泳教室は温水プール(〒294 湊288-89)へ。

教室名	期間	場所	備考	参加料・定員
テニス	5月8日(水)～5月19日(日) (全10回)	市民体育館	5月8・9・10・11・13・14・16・17日 午後7:00～9:00	2,500円 先着40人
		市民運動場	18日(土)は午後1:00～3:00 19日(日)は午前10:00～12:00 (雨天時は市民体育館で午後7:00～9:00) 対象者は、18歳以上の市民	
スポーツダンス	5月9日(金)～6月13日(木) (全10回)	東市民体育館	毎週月・木曜日 午後7:00～9:00 社交ダンス(ジルバ・ルンバ・ワルツ等) 対象者は、18歳以上の市民	1,000円 30人
バドミントン	6月3日(月)～6月24日(月) (全10回)	市民体育館	毎週月・水・金曜日 午後7:00～9:00	2,500円 30人
水泳	5月11日(土)～6月1日(土) (全10回)	温水プール	毎週水曜日 午後2:30～4:30 毎週土・日曜日 午後2:00～4:00 対象者は、4歳以上の泳げない市民	大人 3,000円 小人 1,500円 40人

106人、383点の「館山」 観光写真コンクール入賞作品を展示

「第6回南房総館山観光写真コンクール」が市と市観光協会主催で行われました。
市内外106人から過去最高の383点もの作品が応募され、47点の入賞作品が選ばれました。最優秀賞は「灯台と富士山展望3枚組」丸山豊さん、優秀賞は「館山城の四季4枚組」榎澤正男さんでした。



▲最優秀賞「灯台と富士山展望」丸山豊氏 3枚組の1枚

審査にあたった三輪昇久氏からは「努力された優れた作品が多く集まった」と講評がありました。
入賞作品をJR館山駅待合室で4月20日(土)から5月17日(金)までの予定で順次展示しています。この機会にぜひご覧ください。



▲優秀賞「館山城の四季」榎澤正男氏 4枚組の1枚

忘れず受診、4/16から総合検診

総合検診が4月16日(火)から6月6日(木)まで実施されます(日程は2月号広報を参照してください)。はがき等で申し込みした人には、肺がん問診票と尿検査用の容器を郵送します。

- 4月8日発送予定地区/船形・西岬・那古・富崎・神戸
- 5月1日発送予定地区/北条・館山・豊房・館野・九重

指定された会場での検診が都合の悪い場合は、他の会場でも受診できますので、市健康管理課(☎23-3113)まで連絡してください。

予防接種は、体調の良いとき受けてください。
料金/無料

予防接種のお知らせ

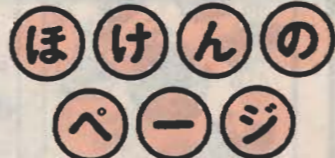

このページのお問い合わせは、保健センターへ☎23-3113

持ち物/母子手帳、予防票、体温計、筆記用具

●注意

- ・体温37.5度以上の人は受けられません。
- ・当日母子手帳がないと受けられません。
- ・体温は、当日の朝と接種会場での2回測定しますので体温計を持ってきてください。
- ・前もって冊子(予防接種と子どもの健康)を読んで予防接種について十分理解したうえで受けてください。
- ・当日予防接種を受けられない人、注意して受けなければならぬ人については、冊子(予防接種と子どもの健康)にくわしく掲載されています。
- ・ポリオ(生ワク)、BCG、麻しん(はしか)、風しんのそれぞれの予防接種を受けた後、1カ月はほかの予防接種は受けられません。
- ・三種混合、日本脳炎の予防接種を受けた後、1週間は他の予防接種は受けられません。

三種混合の接種

ジフテリア、百日せき、破傷風の三種混合予防接種を行います。

第2回目	接種日	接種時間	接種会場
第2回目	5月13日(月)	13:15~14:00	保健センター
	5月14日(火)		
	5月15日(水)		
	5月16日(木)		

※6月(第3回目)については、5月号市広報でお知らせします。

●ポリオ予防接種日程表

第2回目	接種日	接種時間	接種会場
第2回目	5月27日(月)	13:15~14:00	保健センター
	5月28日(火)		
	5月29日(水)		
	5月30日(木)		

接種方法/6週間以上の間隔で、2回飲みます。
注意/下痢をしていたら中止です。ワクチン服用前後30分は飲食をさけてください。

小児マヒ(ポリオ)ワクチンの投与

小児マヒ予防のための生ワクチン投与です。
対象年齢/生後3ヵ月から90ヵ月

接種方法/第1期初回は、3週から8週の間隔で3回受けて初回免疫。その後、第1期の追加として第1期3回目を受けた後、1年から1年半の間に1回受けま。

救急当番医

4月21日(日)	館山病院(内・外・小児)	館山22-1122
4月28日(日)	安房医師会病院(内・外・小児)	館山22-2172
4月29日(月)	富山町国保病院(内・外・小児)	富山58-0301
5月3日(金)	小田病院(内・外・小児)	鴨川2-1128
5月4日(土)	赤門整形外科内科(内・外・小児)	館山22-0008
5月5日(日)	釜南病院(内・外・小児)	釜南55-2125
5月5日(日)	亀田総合病院(内・外・小児)	鴨川2-2211
5月6日(月)	那古山田医院(内・外・小児)	館山27-2002
5月6日(月)	安房医師会病院(内・外・小児)	館山22-2172
5月6日(月)	富山町国保病院(内・外・小児)	富山58-0301
5月12日(日)	小田病院(内・外・小児)	鴨川2-1128
5月12日(日)	佐藤内科(内・外・小児)	館山22-0188
5月19日(日)	館山病院(内・外・小児)	館山22-1122

※鴨川市は市外局番(04709)が必要です。

知っておきたい福祉の制度

暮らしやすい住環境づくりを 寝たきり予防に 住宅改造費用を助成

市では、介護を必要とする高齢者や身体障害者の自立を助け、介助に適した暮らしやすい環境をつくるため、住宅改造費用の一部を助成しています。

●対象となる人

- 1) おおむね65歳以上であって、下肢の不自由な人
 - 2) 身体障害者手帳の交付を受けた、下肢又は体幹移動機能障害の程度が一級、または二級の人
- ※ただし、一定の所得制限があります。

●対象となる改造

現在住んでいる建物の浴室・便所・居室及び玄関等の改造で、新築は除きます。

●助成額

改造にかかった費用の1/2に相当する額で、30万円まで助成します。

申し込みなどくわしくは、市高齢者福祉課(☎22-3111 内線583)までお問い合わせください。

●三種混合・ポリオ共通
今回の予防接種対象者には郵送でお知らせしますが、3月15日以降に転入した人や対象年齢内で、今度も1度も予防接種を受けていない人で、通知の届かない人は当日会場にきてください。

い人は当日会場にきてください。
なお、通知が届いたが他の市町村・病院等で接種が済んでいる人は、市健康管理課(☎22-3113)へ連絡してください。

ウーマンカレッジの生徒募集

昭和女子大学の教授陣を講師に迎え、女子教育の機能を活かして女性を対象に、幅広い分野で一般教養を深めます。受講料は無料。

時間/午後1時30分から3時
対象/女性
定員/50人程度(7月6日以外は1回だけの受講でも受け付けます)

会場/中央公民館。最終回は昭和女子大学(東京都世田谷区)申込/5月31日(金)までに電話で中央公民館(☎23-3113)へ。申込多数の場合は最終回のみ抽選です。

日程	テーマ・講師
6月8日(土) 13:30~15:00	川端康成の女性観 昭和女子大学教授 川嶋 至
6月15日(土) 13:30~15:00	外国語学習の秘訣 昭和女子大学教授 金子 朝子
6月22日(土) 13:30~15:00	コンピューターが変える21世紀の生活と文化 昭和女子大学助教授 大串 夏身
6月29日(土) 13:30~15:00	文化を楽しむ第二の青春 一高齢社会に 昭和女子大学助教授 月田みづえ
7月6日(土) 8:00~19:00	いまがステキで生きる 評論家 犬養 智子 (バスで世田谷昭和女子大学へ)

▲ウーマンカレッジ日程表

▼かあさんの味作り講座日程表

月日	時間	料理名	講師	場所
5月17日(金)	13:00~16:00	イチゴジャムの作り方	安房農業協同組合女性部	ふれあいショップ
5月24日(金)	13:00~16:00	キャラバキの作り方	安房農業協同組合女性部	ふれあいショップ
6月1日(土)	10:00~12:00	海の男の料理教室	館山船形漁業協同組合青年部	中央公民館
6月21日(金)	13:00~16:00	マーマレード作り	安房農業協同組合女性部	ふれあいショップ
12月7日(土)	10:00~12:00	海の男の料理教室	館山船形漁業協同組合青年部	中央公民館
2月5・6・7日	9:00~12:00	味噌造り	安房農業協同組合女性部	ふれあいショップ
3月5日(水)	9:00~12:00	よもぎもち作り	安房農業協同組合女性部	ふれあいショップ

月日	時間	定員	回数	講師
5月22日・29日、6月5日・12日・19日・26日	13:30~15:30	20人	10回	小高 京子

(2学期分残り4回は未定)

▲紙粘土細工教室in二日程表

中央公民館の教養講座、受講生募集!

中央公民館と勤労青少年ホームでは、「かあさんの味作り講座」と「紙粘土細工教室in二」の2つの成人講座受講生を募集します。教養の向上、仲間づくりにあなたも参加しませんか。

●かあさんの味作り講座
魚嫌いの子どものでも喜んで食べられるような魚の調理方法や、ビタミンCを壊さないジャムの作り方など、地元でとれる季節の新鮮な魚や果実、野菜を素材に学びます。

●紙粘土細工教室in二
第二中学校を会場に中学1年生とふれあいながら、「幼い頃の夢を人形に、花に」をテーマに紙粘土人形を作ります。

※教養講座共通
対象/市内在住在勤の成人
定員/20人
受講料/無料(材料費等は受講生の負担)
申込/開講日の10日前までに電話で中央公民館(☎23-3113)へ。申込多数の場合は抽選です。

充実した人生をめざしてふれあい(高齢者)学級
中央公民館で高齢者と高齢期を迎える人の充実した人生のため、仲間づくりをテーマに「ふれあい(高齢者)学級」を開催します。
対象/60歳以上の市民
受講料/無料

●ふれあい(高齢者)学級日程表

日程	内容	講師
5月21日(火) 13:30~15:00	開級式・運営について 仲間をつくらう(レクリエーション)	鈴木 安明
6月11日(火) 10:00~11:30	交通安全教室	館山警察署員
6月27日(木) 13:30~15:00	輝いて生きる 一老いても障害をもつても(講演)	東京成徳大学教授 渡邊 映子
9月26日(木) 9:00~15:00	三市町村合同ふれあい学級 (館南町中央公民館)	館南町・天津小湊町 高齢者学級の皆さん
10月未定	館山駅西口地区土地区画整理事業視察	駅周辺整備課
10月未定	子どもと一緒に... (北条小学校)	北条小学校教諭
11月未定	NHKスタジオ見学	

●さわやかハートちばクルーズセミナー派遣内容

対象者	市の補助制度による場合	市の補助制度に よらない場合
条件等	市民か、市民と生計を同じくする人	県内に住所、勤務先、通学先のいずれがある人
個人負担	2万円(市補助金4万円)	6万円
募集人員	2名	220名(県内合計)

さわやかハートちばクルーズセミナーの参加青年を募集

海外に派遣する青年を募集します。このさわやかハートちばクルーズセミナーは、次代を担う青年リーダー等を中国に派遣し、船上や派遣先における研修、視察、交歓会などを通じて、国際性豊かな人材の育成、リーダーシップの伸長等を図ろうとす

申込/5月10日(金)までに電話で中央公民館(☎23-3113)へ。申込多数の場合は抽選です。

期間は、平成8年9月10日から19日までの10日間、千葉県教育委員会が大型客船を使用し実施します。

市教育委員会では、このセミナーの個人負担金の一部補助を行います。

希望者は、申請書類を4月22日(月)~5月13日(月)までに市教育委員会へ提出してください。なお、市の補助制度によらず、県の事業に直接申し込みをすることもできます。希望者は、申請書類により4月22日(月)~5月24日(金)までに、市教育委員会、教育庁安房地方出張所等へ申し込んでください。

くわしくは、市教育委員会生涯学習課青少年係(☎22-3111 内線663)へお問い合わせください。

こんなことあんなこと 相談案内 お気軽にご利用を！

相談はすべて無料です
 秘密は厳守されますからお気軽にご相談ください
 (土曜・日曜・祝日は休みます)

心配ごと

(一般相談員による相談)
 日時/毎週火曜日(祝日の場合は翌日)
 午前10時～午後3時
 (専門相談員による相談)
 日時/毎月第1、第3火曜日
 午後1時～3時
 対象/一般相談員の相談を受けた人、
 1日4人まで
 場所/市民センター
 問合せ/社会福祉協議会 ☎23-5068

消費生活

商品のサービスや苦情
 日時/5月2日(木)・5月16日(木)
 午前9時～午後4時
 場所/市役所市民相談室

定例行政相談

行政への苦情や意見、要望
 日時/5月24日(金)
 午前10時～午後3時
 場所/市民センター

家庭教育

ことば、生活習慣、登校拒否、非行、
 性、いじめの相談など
 日時/月曜～金曜日
 午前9時～午後4時
 場所/中央公民館
 問合せ/☎23-3111

身障・精薄

日時/毎月第4火曜日
 午後1時～3時
 場所/身障 伊賀病院
 精薄 田村病院
 申込/市社会福祉課に必ず事前に申し
 込みをしてください。

精神保健

不眠、イライラ、対人関係、老人のボ
 ケなどの心配
 日時/5月7日(火)・5月14日(火)
 5月28日(火)
 午後1時30分～3時
 場所/館山保健所
 申込/館山保健所(☎22-4511)に予
 約必要。

乳幼児

◎乳児相談
 5月13日(月)
 対象/北条・船形・那古・神戸・富崎・豊房
 5月27日(月)
 対象/館山・西岬・館野・九重
 受付時間/
 (4ヵ月児) 午前9時30分～10時
 (10ヵ月児) 午前10時30分～11時
 場所/保健センター
 ◎1歳6ヵ月児健康診査
 5月2日(木)
 対象/6年10月生まれ児
 受付時間/午後1時20分～1時40分
 場所/保健センター
 ◎3歳児健康診査
 4月25日(木)
 対象/5年1月生まれ児
 受付時間/午後1時30分～2時
 場所/保健所

市民

市民生活あれこれ……お気軽にどうぞ
 日時/毎日 午前9時～午後5時
 場所/市役所市民相談室

結婚

日時/毎月第1、第3日曜日
 午前10時～午後4時
 場所/市民センター
 問合せ/社会福祉協議会 ☎23-5068

児童

家庭関係・養育問題など
 日時/毎日 午前8時30分～午後5時
 場所/市社会福祉課

交通事故

電話でもできます
 日時/毎日 午前9時～午後5時
 場所/安房支庁
 問合せ/☎22-7111

職業

高齢者・パートタイマー
 日時/毎週月・火・木・金曜日
 午前9時～午後5時
 場所/市役所市民相談室

年金

厚生年金など
 日時/5月16日(木)
 午前10時～午後3時
 場所/市役所
 ※国民年金は、常時市民課で相談に応
 じます。

不用品 情報コーナー

市では、みなさんの不用品交換のお
 手伝いをします。売り、買い、ほしい
 などのご希望をお寄せください。
 お問い合わせは、市商工観光課消費
 生活係(☎22-3111 内線593)へどうぞ。
 ▷希望します 学習机=相談、木棚=
 相談、ベビーベッド=相談、チャイル
 ドシート=相談、ソファ=相談、相談
 ▷譲ります セミダブルローベッド=
 3千円、水槽(20×35cm)=千円、おも
 ちゃ(色々)=50～7百円、スチール洋
 服かけ(赤)=3百円、三面鏡=相談、
 タンス(2樟)=無料、折りたたみ式パ
 イプベッド=相談、ヤマハキーボード
 =5千円、座卓(1.0×1.2m・10cm厚、
 20年前購入)=無料

●5月の古紙回収日

地区名	回収日
館山	5日(日) 21日(火)
北条	12日(日) 28日(火)
那古・船形	26日(日)
西岬・富崎	9日(木)
神戸	6日(月)
豊房	23日(木)
館野・九重	22日(水)

・新聞、雑誌、ダンボールに分けて
 ・ごみ集出場所へ
 ・回収日の午前8時30分までに
 ・雨でも回収します。漏れないよう
 に、ビニールなどで覆ってください



▲「東京人類学会雑誌」176(明治33年)の発掘調査報告

館山の 発掘はじめて物語

千葉県では約2万3千カ所の
 遺跡が確認され、全国的にみても
 有数の埋蔵文化財保有県です
 が、毎年500カ所近くで発掘
 調査が行われています。しかし、
 そのほとんどは開発を行うため
 の調査で、発掘が終われば遺跡
 は消滅してしまいます。

安房地方では、今まで数える
 ほどの発掘調査しか行われてい
 ません。裏返せば開発の波がき
 ほど及んでいなくなったといえ
 ますが、昨年学術発掘が行われ
 数多くの古墳時代の舟形木棺が
 みつかった館山地区沼の夫寺山
 洞穴は、95年の発掘を回覧した
 複数の全国紙の記事を取り上げ
 られ、大きな話題となりました。
 このことから、古代史を考え
 る上では館山という土地が注目
 されていますが、そのポイント
 となるのが遺跡発掘の成果です。
 今回は、館山の発掘調査のほ
 めてを紹介しましょう。

考古学の基本となる遺跡、遺
 物の収集・記録・考証は江戸時
 代から行われています。しかし
 学問として確立するのは明治に
 なってからのことで、日本では
 じめての研究報告は、E・S・
 モースが発見したこと有名な
 東京の犬森貝塚の発掘報告書
 (明治12年)です。その後間も
 なく東京大学に人類学教室が開
 かれ、ここを中心に人類学会が
 つくられ、その会員たちの活動
 が機関誌に発表されています。
 明治32年東長田村(今の豊房
 地区東長田)の民家裏で、偶然

に土製の勾玉や煮焼土器などが
 数多く発見されました。それが
 何が不明だったので、鑑定を頼
 まれたのが人類学会長の坪井正
 五郎です。出土物の一部は東大
 に寄贈され、あわせて遺跡の調
 査が依頼されました。そして、
 現地に赴いたのが人類学教室員
 の夫野延太郎で、人類学会機関
 誌には遺物とそれらがみつかった
 場所、遺物が埋まっていた状態
 のスケッチなどが細かく記され
 ています。この遺跡は後に谷遺
 跡と呼ばれる古代のまつり跡で、
 この報告は、館山の遺跡のほ
 めての発掘調査報告であるばか
 りでなく、日本の祭祀遺跡の調
 査報告として最初のものとし
 て知られています。出土品は発
 見された家が現在も所蔵され、
 市立博物館に寄託されています。
 このほか、明治期から注目さ
 れている館山の遺跡には、館野地
 区の安房国分寺跡、丘陵の崖面
 に数多く掘られた横穴墓があり
 ますが、古くからの研究の積み
 重ねがあつてこそ、古代の謎が
 解明されていくといえます。

参加しませんが ふれあい ギヤザリシグイン TATEYAMA'96

館山国際交流協会では、市民
 と近隣に在住・在勤している外
 国人とが交流を深めてもらう
 と「ふれあいギヤザリシグイン
 TATEYAMA'96」を開催し
 ます。
 「ギヤザリシグ」とは、つどい
 集まる、「集会」のこと。みん
 なで一緒に、沖ノ島の自然観察
 や軽スポーツをとおし、親睦を
 深めませんか。また、環境問題
 を考えたり、自然の美しさに感
 謝しようとして海岸清掃も行いま
 す。事前の申し込みは、必要ありま
 せん。当日、直接会場に来てく
 ださい。
 日時/4月21日(日)午前10時
 現地集合、午後3時解散
 会場/沖ノ島(なるべく徒歩)

4月の 城山公園茶室の 雁月庵月釜は 28日(日)です みなさん お気軽にどうぞ

市教育委員会

か自転車でも来てください
 参加費/無料
 持ち物/弁当(割はしはなる
 べく控えてください)、水筒、
 手袋、ビニール袋、軽スポーツ
 のできる服装
 問合せ/館山国際交流協会総
 務企画委員会委員長 金丸謙一
 (☎27-15252)、館山市
 国際交流員 タイム・シユライ
 ド(市役所☎22-3111内
 線516・昼間のみ)、千葉県
 ジェットプログラム参加者代表
 デビッド・ニエーフェルド(☎
 23-17646・夜間のみ)

