



きれいな川、とりもどせ!! 錦鯉4600尾を放流

今月3日、滝川など市内11河川に錦鯉4600尾を放流しました。これは、日頃から川へ関心を持ち、川をきれいにしようとして昭和58年から始めたものです。今度が10回目で、これまでに南房総錦鯉愛好会から

の寄贈を含め、3万600尾を放流してきました。9月、滝川でコイやフナなど、およそ5000尾が死んで浮いているのが見つかったのは、まだ記憶に新しいところです。原因は、県が調査中ですが、まさに「川は生きている」と感じさせる出来事でした。川や海は、わたしたちの生活に深いかわりをもっています。どうしたら、きれいな川や海がとりもどせるか、家族や友だちみんなで話し合ってみる時がきています。



安房の民間信仰

円光大師安房二十五霊場

— 68 —
 安房地方の民間信仰として、各種巡礼や諸講があげられます。国札と呼ばれる安房三十四観音札所や念仏講は市内各地区のお年寄りたちによって受け継がれ、宗派を問わず、現在でも盛んに行われています。



念仏講は、毎月一回各講員の家で持ち回りで開催され、講仲間の死者たちや縁者の供養念仏をします。念仏講は、その名のとおり、もともと阿弥陀如来の名を唱える百万遍念仏がその始まりと言われ、十夜講と呼ばれることもあります。

現在では念仏だけでなく、この詠歌や和讃なども併せて唱えられています。それらには「地蔵和讃」「黒谷和讃」「彼岸念仏」「菫念仏」「八重桜」「機織り姫」「お茶の功德」「国札詠歌」「円光大師ご詠歌」などがあります。大正二年に刊行の「安房円光」と、この二十五霊場は一番館山・

「館山市史」によれば、円光大師安房二十五霊場は大網地区の大神院を開いた雄尊霊巖上人が念仏弘通のため、円光大師(浄土宗宗祖法然上人)の西国二十五霊場を安房に移し、始めたものなだそうです。「日本伝説安房の巻」による

三福寺に始まり、二番柏崎・浄閑寺、三番笠名・安楽寺、四番相浜・蓮寿院、五番青柳・長泉寺、六番北条・金台寺、七番船形・西行寺と市内を回り、富浦・富山、勝山、鴨川と続き、最後の二十五番は市内に戻り、大網・大神院で納めます。その

皆さんの相談室です。お気軽にどうぞ

<h3>児童</h3> <p>市福祉事務所 専門の先生が子供の養育の問題点について相談を受けます。</p>	<h3>市民</h3> <p>市役所市民相談室 毎日午前9時～午後5時</p>	<h3>家庭教育</h3> <p>ことは、生活習慣、登校拒否、非行、性、いじめの相談など 月～金曜日 午前9時～午後4時 中央公民館 電話で23-3111へ</p>	<h3>乳幼児</h3> <p>〇乳児相談 12月10日(月) 保健センター 12月17日(月) 保健センター (4か月児) 午前9時30分～10時受付 (10か月児) 午前10時30分～11時受付 〇1歳6か月健診 12月6日(木) 保健センター 午後1時30分～2時受付 元年5月生まれ児対象 〇3歳児健診 12月20日(木) 館山保健所 午後1時30分～2時受付 62年9月生まれ児対象</p>
<h3>年金</h3> <p>市役所で 厚生年金など 12月14日(金) 午前10時～午後3時</p>	<h3>消費生活</h3> <p>商品やサービスの苦情 市役所市民相談室 12月20日(木) 午前9時～午後4時</p>	<h3>身障・精薄</h3> <p>毎月第4火曜日 午後1時～3時 ※身障 伊賀病院 ※精薄 田村第二病院 福祉事務所福祉係に必ず事前に申し込みを</p>	<p>交通事故相談 安房支庁で 専門相談員による 電話でも(番)三三三-七二二(内線三三七二)</p>
<h3>心配ごと</h3> <p>毎週火曜日 午前10時～午後3時 登記・相続・人権に関する相談は、専門相談員により毎月第1火曜日</p>	<h3>結婚</h3> <p>毎月第1・3日曜日 午前10時～午後4時 ※市民センターで、社会福祉協議会(番)23-5068</p>		

晴れの市政功労者

63人と7団体を表彰

十一月三日に市民センターで市の表彰式を催しました。受賞者は、市政の振興と発展に功労があった六十三人と七団体。名前は次のとおりです。順不同で敬称略。

〔善行表彰・個人〕
丸清治、小川兩作
〔善行表彰・団体〕
九重小学校創立百周年記念事業実行委員会、館山市立北条小学校PTA、館山市立第三中学

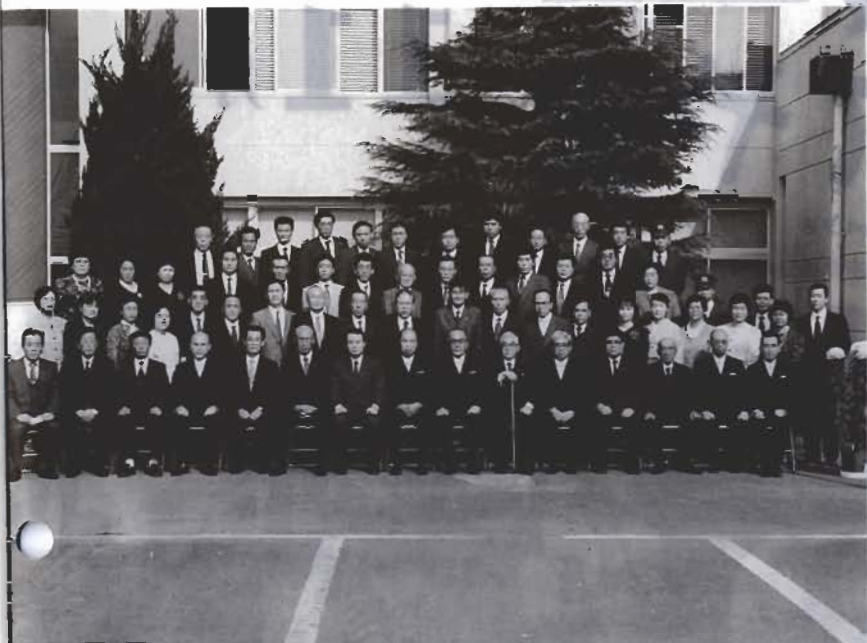

校長学年PTA、館山三申創立十周年記念実行委員会、館山美術会、館山ライオンズクラブ、水戸証券(株)

〔功労表彰〕
鈴木重司、秋山光章、味岡治夫、安西勝美、飯沼正幸、池田勇、石井善治郎、石井竹男、石井秀利、石川益夫、稲葉勝、梅田二郎、小川耕正、川名正博、川名正幸、神作猛夫、木曾三郎、黒川實、篠塚光代史、庄司正博、鈴木巖、鈴木和夫、鈴木悟、鈴木重、高橋正明、高山育久、藤春子、巻孝、穂坂博明、松本博和、宮本昭、(故)茂呂静枝、門田澄江、山口武重、和田伸治、福原仲次、石井金市郎、石井浩、石井博美、石川孝男、榎本てる子、小田喜明子、景山洋子、小宮純子、佐久間宏、鈴木信一、鈴木基博、武田和子、竹原暎子、出口俊江、土橋康彦、能重八重子、花崎寛、古田頼一、森川芳子、米田利和、渡邊満智子、加藤清、小林いそ、篠瀬益二郎、戸倉よし子、安里悟

館山市文化団体連絡協議会は、文化団体功労表彰を行いました。受賞者は、文化の振興に寄与し、他の模範となる功績を残した三人です。敬称略。

館山市民謡連盟・高梨欣也
館山美術会・船田正廣
館山ハンドルハムクラブ・鈴木悟

12月5日申し込み締め切り 若潮マラソン大会



第十一回館山若潮マラソン大会の参加者を募集しています。締め切りが十二月五日(水)とせまっていますので、参加を希望する人は早めに申し込んでください。

当日は、選手の走る時間帯に合わせて、交通規制が予定されますので、市民のみなさんご協力ををお願いします。

※競技内容 フルマラソンの部
十六歳から三十四歳、三十五歳から四十九歳、五十歳以上の男子と、十八歳以上の女子の四クラス。

※十キロの部 十六歳から三十四歳、三十五歳から四十九歳、五十歳以上の男子と、十六歳以上の女子の四クラス。

1月15日に成人式 転出者もどうぞ

来年一月十五日に、市民センターで成人式を行います。対象者は、昭和四十五年四月二日から四十六年四月一日までに生まれた人。市内に住民登録のある人には案内状を送ります。勤めや学校で市外に転出したように自覚してご参加を。

食と緑のメッセ ちば博覧会

11月28日は障害者無料の日 車イスの貸し出し、介助サービスも

千葉県では、障害者の社会参加を促進するため、「食と緑の博覧会—ちば'90」開催中の11月28日(水)を「障害者無料の日」とし、障害者のみなさんに入場料を無料で開放します。

対象者/身体障害者手帳か療育手帳、被爆者健康手帳いずれかを所持する人と介護者一人。

利用方法/入場するときに、手帳を提示し、障害者専用入口より入場してください。

会場/日本コンベンションセンター(幕張メッセ)

また、無料の日以外でも、各手帳を提示すると入場料が半額になります。期間中、会場内では、手話通話サービス、車椅子の貸し出し、介助サービスが行われますのでご利用ください。詳しくは、市福祉事務所福祉係(☎22-3111内線273)までどうぞ。



下水道のA

排水設備の設置 敷地内の排水設備は 遅滞なく自己負担で

問い 下水道ができる自分分で負担して工事しなければいけない設備があると聞きました。どのようなものですか。

答え 便所からの汚水や台所、風呂場、洗面所などからの雑排水を下水管まで流すための排水設備です。つまり、自分の敷地内の排水設備は自分で設置するという事です。だから、既にきちんとした排水設備があれば、それを公共汚水ますに接続するだけですみます。

問い その排水設備は、必ず設置しなければいけませんか。また、設置するとならば、いつごろ工事をしたらよいのでしょうか。

答え 排水設備は、下水道が使用できるようになった日から、遅滞なく(一年以内)設置しなくてはなりません。下水道はみなさんの生活環境を良くしようと多額の資金を投じて建設するわけです。したがって、使われなければ、その機能は生かされません。そうした下水道施設、本来の性質を考慮して、法律は排水設備を早く設置するように定められているのです。

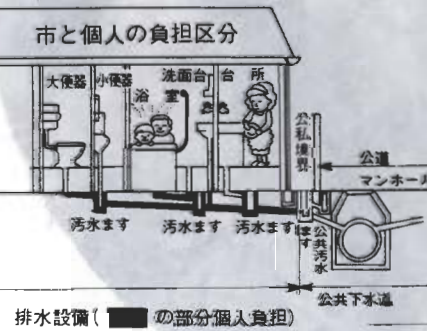

排水設備()の部分個人負担



清潔で美しいまちづくり

秋の一斉清掃(10月28日)



春の準備も着々と……
駅前ロータリー、ポピーの植栽



「市民のひろば」への投稿をお待ちします。毎日の暮らしのヒント、身近な意見などを400字以内にまとめてお送りください。電話でもけっこうです。あて先は、北条1145-1、市役所市長公室広報係です。

自らの生きがいづくりに 高齢者働く会で会員を募集

先月二十九日、「館山市高齢者働く会」が発足し、会員を募集しています。働く会は、市内に住むおおむね六十歳以上の健康で働く意志のある人たちを会員とし、働くことを通じて自らの生きがいづくりを目的としています。働く会では、会社や一般家庭から、高齢者のみなさんに適した仕事を引き受け、会員の能力を生かして仕事を配分する公共的な団体で、単なるサークルではなく、また会社とも違い

みなさんにお願
こんな仕事はありませんか

働く会では、仕事を求めています。庭の掃除、草取り、簡単な大工仕事、封筒やはがきの宛名書き、書類や伝票の整理、箱の組立、ラベル張りなど、高齢者にも出来ると思われるような仕事があります。ぜひ働く会にご連絡ください。また事業所だけでなく家庭内の小さな仕事でも結構です。働く会が責任をもって仕事をいたします。働く会に参加したい人や仕事



を依頼したい人は、市福祉事務所福祉係(☎二二一三二二)内線二七三三へお問い合わせください。

明るい選挙を推進 政治学級を開催

千葉県選挙管理委員会では、第十七回安房地区政治学級を開催します。地域のみなさんと明るい選挙を推進するため、TBSテレビ解説委員新城俊明氏や農民文学者遠山あき氏を講師に迎え、選挙や政治などについて講演を行います。入場は無料。日時/十二月三日(月)午後一時三十分から四時十分まで

場所/商工会議所会館
問い合わせは安房支庁総務課企画係(☎二二一七二二)へどうぞ。

最低賃金は 月額4,212円

十月一日から、県内のすべての使用者および労働者(パートタイマー、アルバイト等を含む)に適用される千葉県最低賃金額が、月額四千二百十二円、時間額五百二十七円に改正されました。この賃金より低い賃金で労働者を使用することはできません。

ニコラ・フリサルディ ピアノ・リサイタル

とき:12月9日(日)午後2時開演
ところ:市民センター
プログラム:
モーツァルト
「ソナタ イ長調KV331」
ベルリーニニリスト
歌劇「ノルマ」より「ノルマの思い出」ほか
入場券は市内の楽器店、観光案内所、安房教育会館で。学生券800円、会員券1200円、一般券2000円、当日券2500円。
主催:館山音楽鑑賞協会・館山市・館山市教育委員会
問い合わせは、館山音楽鑑賞協会事務局(☎22-3111 内線206 社教文化課)まで。保育室の用意あり。

今井通子氏講演会開催

「山で学んだチームワークとリーダーシップ」
市では、医師であり登山家としても活躍している今井通子氏を講師に迎え、「山で学んだチームワークとリーダーシップ」をテーマに生涯学習講演会を開催します。
今井氏は、女性で初めてマツ



日時/十二月八日(土) 午後二時開演
場所/市民センター
入場料/無料
問い合わせは、市教育委員会社教文化課(☎二二一三二二)内線二〇六へどうぞ。



文化祭(竹工芸展から)

秋を彩る...

文化の秋、スポーツの秋。人が活動しやすいこの季節は、秋を彩る盛りだくさんの行事が各地で行われます。先月から今月にかけて、みなさんの活動をカメラで追いました。



10月21日 城まつり



10月21日 スポーツ少年団剣道練成大会



10月14日 市民健康まつり



年忘れは親子で楽しもう

親子ふれあい教室を開催

中央公民館では、十二月二十三日(日)に親子ふれあい教室を開催します。午前は「昔話と人形劇のつどい」、午後は「親子お飾りづくり教室」です。

サークルのみなさんの楽しい人形劇です。参加は無料。時間/午前九時三十分から十一時三十分 定員/親子で五十人

【昔話と人形劇のつどい】藤野時代先生の昔話と人形劇

【親子お飾りづくり教室】お正月のお飾りづくりにチャリます。

ハヤトウリ

関東大震災後、たいして役に立たなかつたけれど、学資の補助と称して、旧制中学生の間に養鶏が流行した。その時、鶏舎の運動場の上にハヤトウリを道わせたことがあった。そして大量の収穫を得てびつくりした。いま思うに青皮品種のハヤトウリであつたように記憶している。

一昨年、ハヤトウリの実を手に入れ、栽培をしているがどうも我が家のその場所は日陰過ぎるの



ハヤトウリは、ウリ科ハヤトウリ属の熱帯アメリカ原産の植物で、大正五年、矢神という鹿児島県人が将来したもの。そして、島津男爵が栽培して広めたので、ハヤトウリと命名されたということだ。その後、大正十三年白皮のハヤトウリが導入され、青皮種は希にし

か実を大きくするまでに至らない。こうなつては芽先を摘むか、塊根を掘って食べるかの手段となるが、まだ実行していない。そのほか、古草から良質の繊維がとれるそうだが、どんなものだからそれも知らない。

火災の季節、倒来。火の取り扱いに注意を!!



冬に向かい、これからの季節は、火災が発生しやすくなり、油断から火災を置きません。起さないように、火の取り扱いには十分注意してください。火の用心

七つのポイント

- ▽寝たばこやたばこの投げ捨てはしない
- ▽子供は、マッチやライターで遊ばない
- ▽風の強い時はたき火をしない
- ▽天ぷらを揚げる時は完全に消してください。
- ▽家の周りに燃えやすいものを置かない
- ▽家の周りの空だきをしない
- ▽ストーブには、燃えやすいものを近づけない
- ▽この季節は、畔焼きなどの延焼による火災も多くなります。畔焼きやごみ燃しを行う時は近くに消火用の水バケツや水道ホースを必ず用意し、その場を離れず、最後は水をかけて完全に消してください。

畔焼きなどにも注意を

12月の古紙回収日

地区名	回収日
館山	2日(日) 18日(火)
北条	9日(日) 25日(火)
那古・船形	23日(日)
西岬	6日(木)
神戸・富崎	3日(月)
豊房	20日(木)
館野・九重	19日(水)

回収日の朝8時30分までに。雨でも回収します。

死亡一時金の額

保険料納付済月数	金額
3年以上 25年未満	100,000円
25年以上 30年未満	126,500円
30年以上 35年未満	160,000円
35年以上	200,000円

死亡一時金の請求に必要な添付書類

国民年金手帳	○
死亡者の戸籍謄本	○
請求者の戸籍謄本	○
住民票世帯全員	○
預金通帳(請求者名義のもの)	○
印鑑	○

- 必ず添付すべきもの
- 必要に応じて添付すべきもの

国民年金からの遺族給付は
 夫が厚生年金加入中に死亡し、私は遺族厚生年金を受けることになりました。
 夫はまえに、国民年金にも加入したことがあります。それから何か遺族への給付がないのでしょうか。
三年以上納付があれば死亡一時金を支給
 答え ご主人は国民年金に何年くらい加入していたのでしょうか。三年以上納付があれば死亡一時金が支給されます。

国民年金からの遺族給付は

国民年金では、保険料を三年以上納付した人が年金を受けないで死亡したとき、死亡一時金が遺族に支給され、額は納付期間に応じています。ただし、遺族基礎年金が受けられるときは、死亡一時金は受けられません。死亡一時金を受けるときの遺族の範囲と順位は、死亡した人の配偶者、子、父母、孫、祖父母、兄弟姉妹で、死亡したときに生計を同じにしていた人です。

死亡一時金の請求先は、市役所市民課です。死亡してから、二年以内に請求しないと受けられなくなりす。くわしくは、年金係にご相談ください。

年金相談

ねんきん ねんきん ねんきん

こくほ こくほ こくほ

国保の現状

国保の統計

医療費の状況

国は、六十三年年度の国民医療費を発表しました。総額は十八兆七千五百億円で、国民一人あたり十五万二千八百円にもなっています。

表は、六十三年年度の一人あたりの医療費が高かった県下上位十市町村ですが、大半は安房・夷隅の市町村が占めています。



1人当たり療養諸費(費用額)	
63年度	
保険者名	円
白浜町	133,439
三芳村	132,479
天津小湊町	130,241
長南町	129,034
印旛村	128,873
千倉町	125,148
勝浦市	124,286
陸田町	123,784
和原町	123,086
大原町	122,804

これらの地域は、老人人口が比較的多いところで、こうした高齢者の多いところは一人あたりの医療費も高くなってきます。昭和五十八年に老人保健法が施行され、老人の医療費は国保とは別になりました。このため、高齢者の多いことと国保は無関係と考える人がいるかもしれせん。

たしかに老人保健では、外来は一月八百円、入院は一月四百円(ただし、老齢福祉年金受給者で住民税非課税世帯の人は一日三百円、二か月まで)の自己負担金を払えば、それ以上の個人負担はありません。しかし、老人の医療費の七割は、国保をはじめ他の医療保険者が平等に負担することになっていて、毎月、拠出金として老人医療支基金に納めています。ですから、その



日ごろから健康には十分に注意し、医療費の節約に心がけたいものです。市はこれまで総合検診をはじめ各種の検診を実施してきましたが、今後も検診事業の充実に努めます。該当する検診は、必ず受け、自分の健康は自分でつくり、守る、よ

小児マヒワクチンの投与

2回飲んで免疫に

小児マヒ予防のための生ワクチンです。左の目録表を見て、つぎのよい会場を受けてください。
 この生ワクチンは生後三か月から四十八か月までの間に、六週間の間隔で、二回飲みます。二回飲み終わったら、下痢をしていたら申す。両方飲んでから免疫が止まりません。筆記用具と母子手帳をお持ちください。必ず二回すませ、お忘れなく。母子手帳がないと、受けられません。料金は無料で、十二月号に掲載します。

実施場所	月日	曜	実施時間
神戸地区公民館	12月3日	月	10:00~10:20
富崎地区公民館	12月3日	月	10:30~10:50
西岬東地区公民館	12月3日	月	14:00~14:20
豊房地区公民館	12月3日	月	14:40~15:00
那古地区公民館	12月4日	火	14:00~14:20
船形地区公民館	12月4日	火	14:30~14:50
館山地区公民館	12月6日	木	14:00~14:30
九重地区公民館	12月5日	水	14:00~14:15
館野地区公民館	12月5日	水	14:25~14:45
保健センター	12月7日	金	14:00~14:30



献血にご協力を

いま、市はみなさんに献血をお願いしています。それは近年、血液の国内需要はますます増えているにもかかわらず、献血をする人は昭和61年をピークに近年減少し、特に千葉県は現在、全国でワーストワになっているからです。

血液は、病気やけがをしたとき、どうしても必要になることがあります。わたしたちの命を救ってくれる血液、それを輸入に頼ってしまっているのが、今日のわたしたちの状況です。もし、外国から血液が来なくなってしまうと、数多くの尊い命が失われることになるわけです。

「献血には若い人の血がいいだろう」と考えている人がいるかもしれませんが、しかし、いまほんとうに必要なのは、そのままの血液よりも、むしろそのなかに含まれる成分、特に血しょうです。その成分からつくった血液製剤を使用することが多くなっているからです。したがって、若い、若くないにかかわらず、ひとりでも多くの方が献血をすることが大切です。みなさんの理解と協力をお願いします。

救急当番医

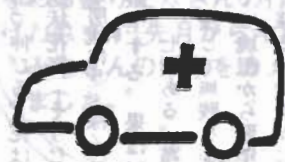

- 11月18日 館山病院(内・外・小児・産婦) 館山22-1122
- 11月23日 赤門整形外科(内・外・小児) 館山22-0008
- 11月25日 清川整形(内・外・小児) 館山23-7033
亀田病院(内・外・小児・産婦) 鴨川 2-2211

不用品情報

市は、みなさんの不用品交換のお手伝いをします。お問い合わせは、商子観光課消費生活係 ☎ 二二二三-二二(内線二九二)へどうぞ。

- ▽希望します
- 自転車二十四インチ相談
- ▽譲ります
- 茶たんす 二千元
- セミダブルマット 無料
- 二歳男女洋服 無料
- ベビーカー・ベビーカー 無料
- ベビートランク 無料
- ヨシボステレオ 二万五千円