

# 広報 たてやま 4月

■昭和57年4月号(毎月15日発行) ■No.373  
 ■発行/館山市役所市長公室 〒294 館山市北条1145-1 ■電話22-3111



## 陽春の光を浴びて快走

第二回南房総館山若潮マラソン大会は、先月十四日、十・と二十五に分かれて、房南中をスタート。陽春の光を浴びて、七百五十人、七人がフラワールラインを力走しました(関連記事十ページ)。



## 市内いまむかし

(16) 48

### 野球部初の対外戦

安房中学(現安房高)に誕生した野球部が、初めて経験した対外試合の記念写真。この日のためにそろえたユニホームを着て、前列に座っているのが同中学チーム。地下たびがスパイクがわりでした。

大正4年8月24日安房中学校庭で。北条、石井さん提供

練習に励む野球部員

相手は東京でも強豪チームとして名が通った大成中学。こちらはできたてのチーム。点は取ったのですが大敗しました。なにしろ、ドロップなど初めて見る変化球が来て、バットにかすりもしなかつたのですから。前列左から三人めが私で、キャッチャーでした。学校対抗というほど、おおげさなものではなく、観善試合でした。



網代 富蔵さん 84歳・見物44-1

### 変化球にとまどう

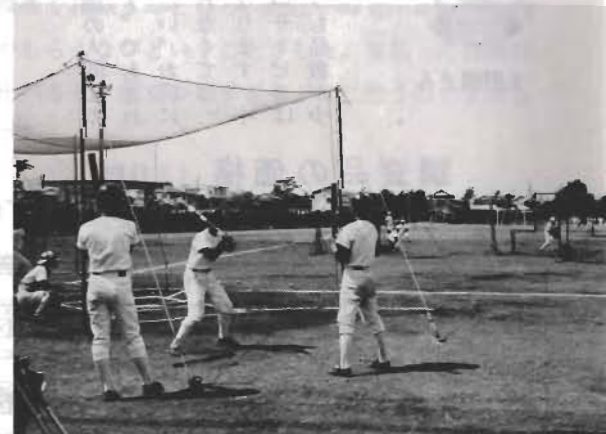

## 皆さんの相談室ですお気軽にどうぞ

### 市民

毎日、午前9時～午後5時  
 市役所市民相談室  
 市への要望・苦情  
 借地・借家・相続  
 土地・家屋など  
 相談全般

### 結婚

毎月第1・第3日曜日  
 午前10時～午後4時  
 市民センター1階  
 社会福祉協議会

### 児童

市福祉事務所  
 専門の先生が子供の養育の問題点について相談をうけます。

### 消費生活

商品やサービスの苦情  
 毎月第1・第三木曜日  
 市役所市民相談室  
 午前10時～午後3時

### 年金

年金全般  
 五月十一日  
 午前10時～午後3時  
 市役所二階会議室

### 交通事故

安房支庁内交通事故相談所  
 午前9時～午後5時  
 交通事故による賠償や更生

心配ごと 毎週水曜日  
 午前10時～午後4時 婦人会館

### 内職

毎週・水曜日  
 午前10時～午後3時  
 婦人会館

### 身障と精薄

毎月第四火曜日午後一時～三時  
 \*身障 伊賀病院  
 \*精薄 田村第二病院  
 相談したい方は、福祉事務所福祉係に必ず事前に申し込んでください。



# 生活環境整備に 一般会計は



92億3048 (単位万円)

歳 出

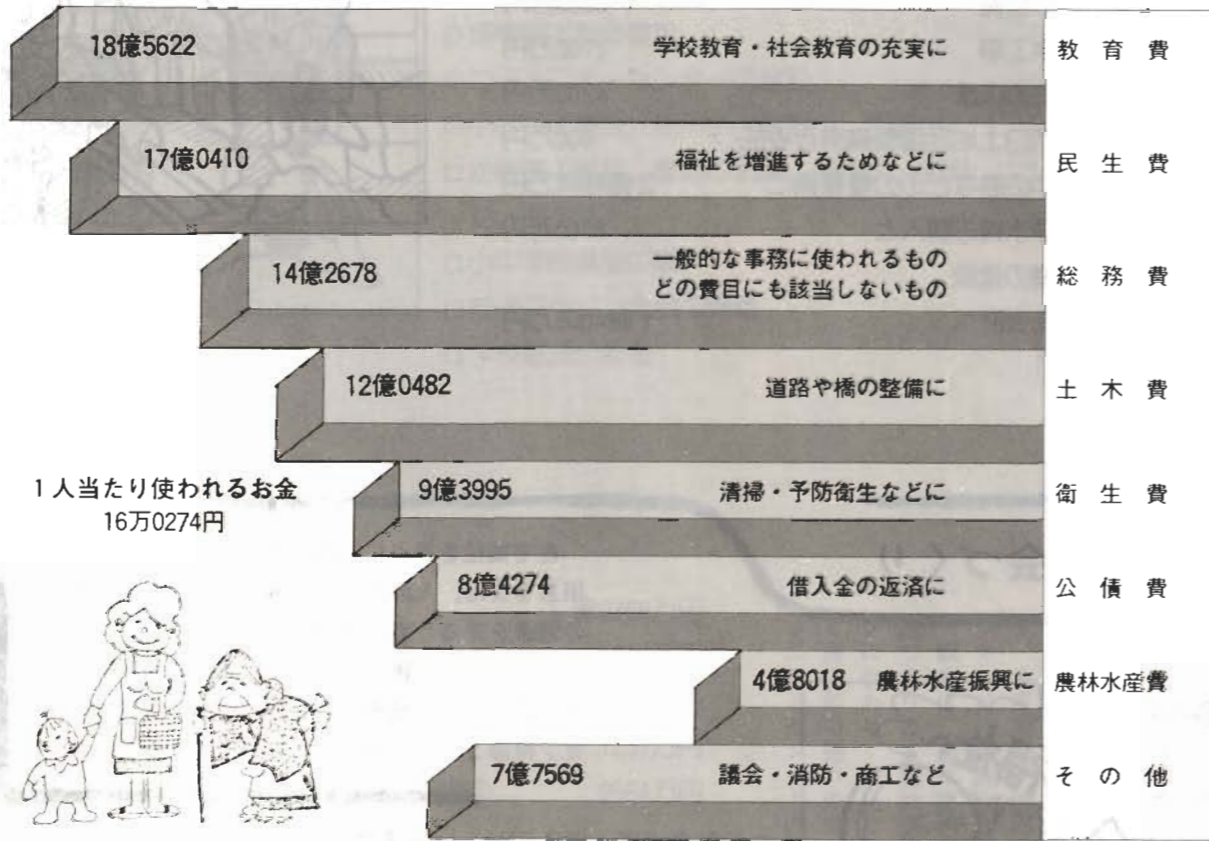

1人当たり使われるお金  
16万0274円



# 積極投資 92億3000万円

ことしの町づくりの基盤となる、当初予算が決まりました。一般会計予算は、九十二億三千四百八十八万円。前年度に比べ、〇・六%の低い伸び率にとどまりましたが、道路や排水路などの生活環境整備に積極的な投資を行います。このほか、六つの特別会計予算は、三十一億二千三百七十七万円。今年度の当初予算総額は、百二十三億五千三百六十五万円です。

歳 入

92億3048 (単位万円)

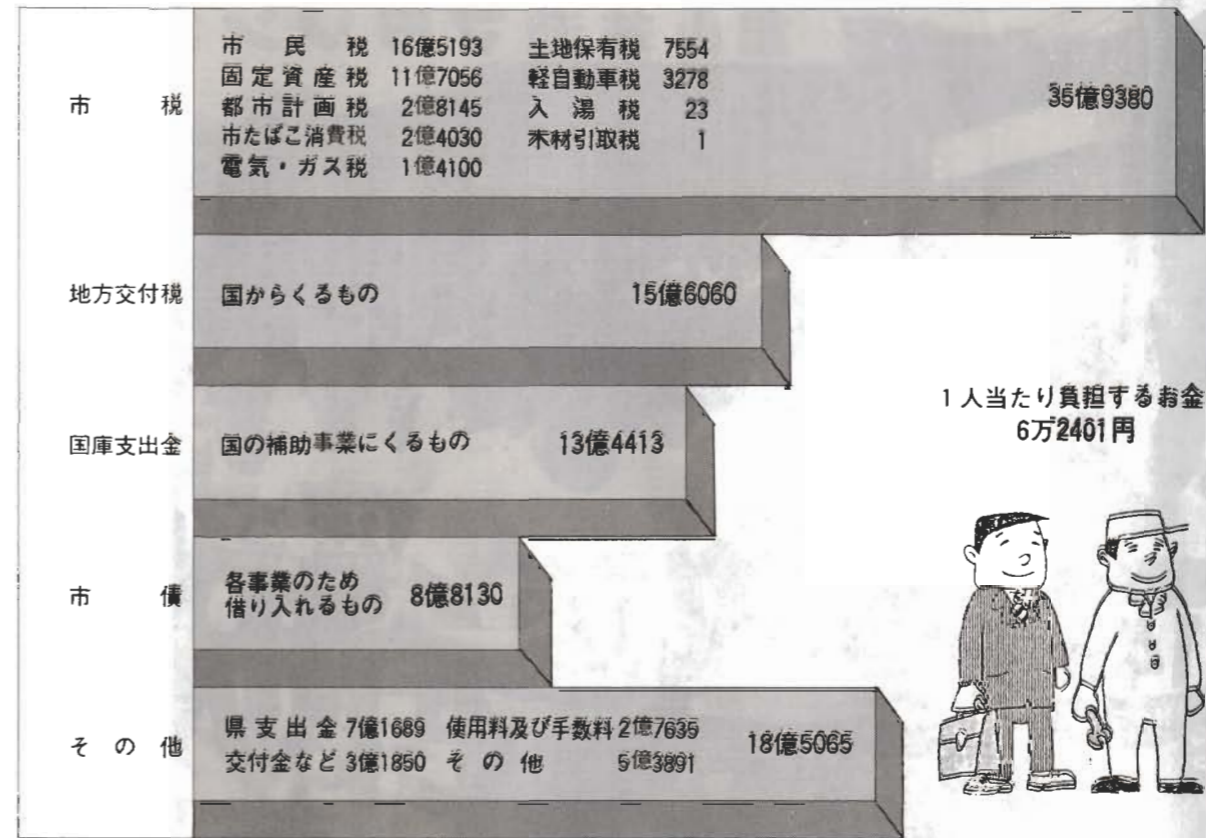

1人当たり負担するお金  
6万2401円



## 土木費32%の増

今年度は、道路や排水路などの生活環境の整備を、積極的に進めます。道路の新設や改良に二億九千七百六十二万円。都市計画街路の整備に一億三百一十一万円。排水整備に六千三百九十九万円。土木費は十二億四百八十二万円、予算の伸び率が〇・六%に対し、前年度より二二・三%もふえました。

このほか主な事業は、コミュニティセンター、博物館本館の建設、船形小学校の改築などがあります。

## 市税が歳入のトップ

歳入のトップは、市税の三十五億九千三百八十八万円、前年度より〇・一%の伸びを見込んでいます。これを市民一人当たり直すと、六万三千四百一円。一世帯当たりでは、十九万五千七百八十三円になります。

二位は地方交付税で、十五億六千六十万円。次いで多いのが国庫支出金、市債の順です。前

## 0.6%の伸び率

今年度も従来から進めている、「住みよい環境づくり」「福祉社会づくり」「教育文化の環境づくり」「産業の基盤づくり」の四つを柱に、市民福祉の向上に努めます。

一般会計予算は、九十二億三千四百八十八万円。前年度当初予算に比べ、五千三百七十三万円の増額で、〇・六%の低い伸び率でした。これは、コミュニティセンターの用地購入費が減ったことや、衛生センターの建設が終わったこと、国庫補助金の関係で、ごみ焼却場の建設費が予算に入れていないなどで、投資的経費が少なくなったためです。



### 教育文化の環境づくり



城山公園のふもとに博物館本館を建設。県立安房南高前に、中央公民館、北条地区学習等供用施設、勤労青少年ホーム、保健センターを1つにまとめたコミュニティセンターを建設します。

学校建設は、最終年度にあたる船形小学校の建て替え、館野、西岬小学校の増築、同幼稚園の建設と館山幼稚園用地の造成など行い、教育施設の整備を進めます。

- 博物館本館の建設 3億7608万円
- コミュニティセンターの建設 4億4582万円
- 小学校の建設(船形小、館野小、西岬小) 2億5859万円
- 幼稚園の建設、園地の造成(船形幼、西岬幼、館山幼) 1億5896万円
- 小中学校備品の購入 3795万円
- 若潮マラソン大会の開催 504万円
- 学校給食分担金 1億3837万円

- 農免道路の整備 1億0768万円
- 転作促進事業 645万円
- 農業用道路、水路などの整備に補助 1527万円
- 育てる漁業に 1251万円
- 漁港の整備(波左間、見物、坂田、栄の浦、富崎、船形漁港) 9564万円
- 漁船用燃油補給施設に補助(館山船形漁協) 1615万円
- 観光施設の整備 1232万円
- 観光振興実施計画策定の委託 475万円
- 城まつりの開催、観光まつりに補助 650万円
- 花つみ園植栽委託、若潮マラソンコースに花の植栽 437万円

### 産業の基盤づくり

農業は、転作促進事業、農道、水路の整備を行います。水産業は、漁港の整備、魚礁の造成、アワビ、クルマエビの放流など育てる漁業を進めます。観光は、前年度作成した基本計画に基づいて、観光地づくりの実施計画を練ります。博物館分館のオープンに合わせ、市民ぐるみの城まつりを計画。また、働く青少年の憩いの場として、勤労青少年ホーム(コミュニティセンター内)を建設します。

### 住みよい環境づくり

今年度は、日常生活に欠くことのできない道路や排水路の整備を積極的に行います。また、城山公園を整備するため、引き続き用地の買収を進めます。

地震や火災からみなさんを守るため、災害用浄水機の購入、防火水槽の建設、自主防災組織の育成を図ります。

- 道路の整備 4億4967万円
- 排水路の整備 6309万円
- 河川護岸工事 2100万円
- 道路台帳の作成 4200万円
- 館山駅西口土地区画整備調査委託 600万円
- 城山、沖の島などの公園整備に 2億8995万円
- 災害用浄水機の購入と防火水槽の建設 2300万円
- 水道事業会計へ 1億4056万円

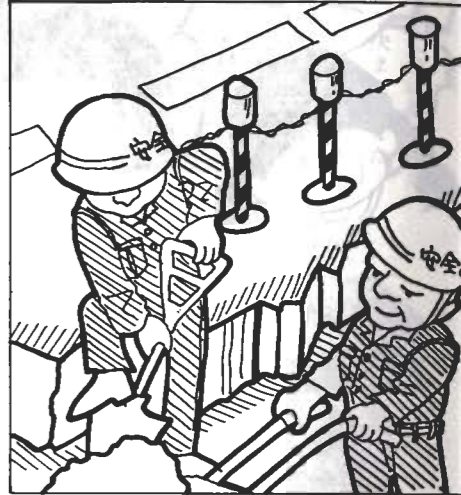

### 福祉社会づくり

在宅福祉を重点に、ねたきりの老人に日常生活用具を交付、入浴サービス事業を行います。市民の健康を守るため、保健センター(コミュニティセンター内)を建設するほか、保健婦をふやし、乳児の家庭訪問指導。また、予防接種や結核検診、ガン検診などを行い、病気の予防に努めます。



- ねたきり老人に入浴サービス事業 356万円
- 老人日常生活用具の交付 69万円
- 障害者の扶助(福祉手当や身体障害者に補装具の交付) 1億0306万円
- 長時間保育の補助 64万円
- 老人医療扶助 2億8473万円
- 老人ホーム収容措置扶助 1億3913万円
- 生活保護扶助 4億8093万円
- 老人クラブ補助 699万円
- 予防接種、各種検診 3315万円



# 城山公園 観光面の将来は

## 3月議会— 5 議員が多彩な質問



勇姿を現した博物館分館

三月市議会で五人の議員が、行政一般への質問に立ち、観光振興や駅前整備と大型店など、多くの問題が議論されました。

**駅前整備と大型店**

問い 駅前整備の将来構想を聞きたい。国、県は大型店出店を抑制する方向だが、市の考えはどうか。

答え 駅の西地区は①駅前広場と幹線道路整備で交通を確保する②住宅地、商業地、レクリエーション地の用途を適正化③下水道と公園整備など生活環境の充実が基本。東地区は①駅前広場、幹線道路、拠点駐車場を整備して交通を確保し、住宅と

商業の環境を保つ②拠点的に再開発や施設建設、商業ビルの共同化、近代化を進め土地利用を高度化し商業を振興させる③下水道、公園を整備し生活環境を充実させる。さらに駅舎改築と東西連絡路を設けて、交通総合

**拡張と施設整備で 充実図る—市長答弁**

問い 観光振興の面から、城山公園の現状と将来像を聞きたい。

答え 六・三ハの城山公園を十・二ハに拡張するため、用地を買っている。施設面では園路や広場、駐車場、博物館、花木の植栽を計画している。本市を

代表する総合公園にしたい。景色もよく、博物館分館も完成するし、施設も整うので観光拠点になるだろう。

**館野地区への給水**

問い 水道が敷かれていない館野、九重両地区の、水源調査の結果はどうか。給水には一日に千立方が必要というが、地下水源が十分でなければ、ほかに手段があるか。

答え 両地区への給水は、水源の有無にかかっている。昨年十二月の電気探査と、既設井戸の揚水試験では、一日に二百から二百五十立方という結果だった。安東地区でテストボーリングをしているので、三月末にはもつとはっきりする。結果によつては、さらに地下水を探ったり、ダムの建設も考えなくて

はならない。

**コミュニティの運営は**

問い コミュニティセンターは、複合施設だが、中央公民館などの性格が、はっきりしなくなるのではないか。どんな運営方針をもっているのか。

答え コミュニティセンターは、中央公民館・北条地区学習等供用施設・保健センター、勤労青少年ホームを入れる建物だ。各施設は、それぞれ条例をつくらせて運営していく。複合施設の良点は、土地利用や建設費の軽減とともに、運営経費の節約、職員の併任、さらに互いの施設が効率的に利用できることだ。この目的を十分に果たせる組織を考える。

**放送センター、効果は**

問い 放送センターの効果は上がっているのか。整理縮小を考えてはどうか。

答え 同センターは映画、スライド、録音教材などを集中管理している。五十五年度の利用は学校教育五五%、コミュニティ活動など社会教育が四五%。教育情報の提供に重要な機能を果たしているので、今後も積極的に運営したい。

### — 特別会計 —

# 微増にじびじまる

## 国保会計は21億9千万円

特別の目的を持って、独立採算を建て前に運営されるものを特別会計といつて、一般会計と区分しています。

国民健康保険、水道事業、と畜場、ユースホステル、学童災害共済事業、国民宿舎の六つの特別会計の、五十七年度当初予算を紹介します。

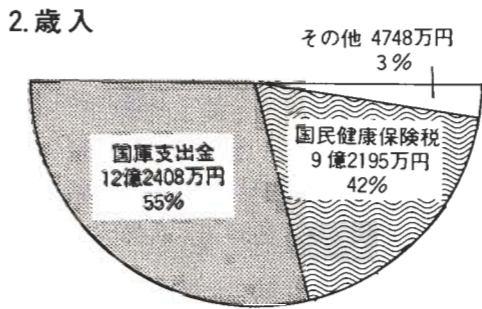

今年度の国民健康保険特別会計予算は、二十一億九千三百五十一万円。前年当初に比べて五千三百五十三万円増え、二・五%という低い伸び率にとどまりました。増えた額の八七%は、医療費の支払いにあてる保険給付費です。このなかには、ことし一年間の医療費の引き上げ分二%と、医療技術の進歩や新薬

の開発などで、必然的に増える医療費の自然増が入っています。国保会計は、健康保険に必要なお金(歳出)をまず決めて、それに見合う国や県の補助金などの歳入を計算し、その不足分を国保税として補います。ですから、診療を多く受けるほど、歳入も増やさなければいけなくなり、国保税も高くなる仕組みになっています。

### 96%が給付費

まず歳出を見ると、そのほとんどが保険給付費で、二十億九千七百三十九万円と九六% (図1参照)を占めています。

次に歳入を見ましょう。国民健康保険に入っている人は、会社などを退職して、社会保険を脱けた人や、小規模な事業所で働く人、農漁業者がほとんどです。そこで、これらの加入者の負担を軽減するために、国から支出金が来ます。これが十二億

### 累積赤字を解消

#### 水道事業会計

第二次拡張事業が終わり、今年度は、山本浄水場に夜間水を

### 医療費の抑制を

病気になってしまったときは、医療機関に上手にかかることも国保税を抑えることにつながります。たとえば、時間外に診療してもらおうと、診療費が割り増しになり、お医者さんもお金が大変です。あちこちのお医者さんにかかることも、医療費のムダになり、結局国保税にはね返ります。

### その他の特別会計

**と畜場**  
歳入歳出とも、一千七万円。  
ユースホステル  
歳入歳出とも、二千二百三十三万円です。

**学童災害共済事業**  
歳入歳出とも、二百三十七万円です。

**国民宿舎**  
今年度は、利用客を一万七千人見込んで、歳入歳出とも、一億九千四百九十九万円。鉄筋コンクリート三階建てで、百四十一人宿泊できます。



# 10リットル90円に決定

## し尿収集 4月から40%アップ

し尿収集手数料を、四月から十リットルに引き上げたいという市の案(三月号既報)は、三月市議会で審議された結果、九十円(十リットル)に修正されました。五年続いた旧料金は六十四円(十リットル)ですから、四〇・六%の値上げです。

十リットル二十円という、市の当初案は、衛生センターの運営費(人件費以外)と、環境保全公社の経営が赤字にならないことを見込んで算定しました。しかし「八七・五%の値上げ

# 56年度予算を補正

五十六年度の予算を補正しました。一般会計 五千九百三十四万円を追加し、総額九十四億八千八百八万円にしました。歳出の追加の主なものは、財政調整基金への積み立てに二億円、減額は耐震性井戸付き貯水装置の建設見送りで三千三百六十二万円、生活保護費で五千六十一万円など。生活保護費の減額は、扶助人員が減ったことと、医療費の改訂が低かったためです。

少なくてすんだのが、主な理由です。ユースホステル特別会計 六十三万円を追加して、総額二千七十九万円にしました。

## 意見書を採択

三月市議会で、議員発議による意見書二件を採択しました。一件は「核兵器の完全禁止と軍縮に関する意見書」、もう一件は「第九次道路整備五か年計画策定に関する意見書」です。

協力に加えて、財政や土地利用など十分な検討が必要ですが、都市下水路や排水路を整備していますが、今後諸条件が整った時点で事業化を進めたいと、考えています。

## 当面の課題を報告

三月市議会初日に、市長は当面する諸問題を四つあげ、現状と市の考えを報告しました。

▽大型店の出店/本市も国、県とともに特別委員会になっている商業活動調整協議会で、大型店問題を審議しています。調整方法や抑制などは、昨年九月から通産省が審議し、当分は法律改正せずに、国、県の行政指導で調整することになりました。本市は法の趣旨や、行政指導をふまえて、中小事業者と消費者ニーズの両方を考え合わせて、この問題に対処したいと考えています。

## 小倉助役を再任

三月三十一日で任期が満了した小倉澄男助役(北条一六五九、六十歳)を再び助役に選任しました。

## 市職員の異動

四月一日に市職員九十四人が異動しました。部課長クラスは次のとおりです。カッコ内は旧所属。

総務部長鶴岡卓樹(県職員)、収入課長佐藤澄雄(学務体育課体育担当補佐、昇格)、市民課長庄司利光(水道課長)、保健課長佐野甲子郎(農水産課長)、衛生センター所長豊岡一夫(衛生課)

主幹、昇任)、農水産課長中山和夫(収入課長)、収入役室長池田六郎(庶務施設課補佐、昇格)、監査事務局長飯田忠男(給食組合事務局長)、学務体育課長鈴木一夫(県教育職)、社教文化課長金房保(県教育職)、博物館準備室長吉岡政雄(保健課長)、水道課長吉田清一(市民課長)、給食組合事務局長角田巖(監査事務局長)、収入課主幹兼補佐黒川芳郎(同課補佐、昇格)、都市計画

課技術担当主幹田村昭(建設課技術担当主幹)、学務体育課主幹兼学務担当補佐柏谷三郎(同課補佐、昇格)、博物館準備室主幹高木博彦(県職員)。

〔退職、三月三十一日〕老人福祉センター主幹鈴木栄(県職員)、へ復帰田田雄一(総務部長)、島津晴久(博物館準備室長)、館山小学校長へ渡辺成夫(学務体育課長)、西岬小学校長へ河合秀裕(社教文化課長)。

▽道路交通網/国道一二七号バイパスの建設を促進します。内房線複線化も、県や関係市町村とともに促進に努めたいと思っています。

▽館山駅周辺市街地整備/西口は住民の協力をえて、現況調査などを実施し、基本計画を策定したいと思っています。東口地区は、地区住民の合意を得るよう、懇談会などを十分開く予定です。両地区とも関係者の理解と協力をえながら進めたいと考えています。

## 固定資産評価審査委員会に伊藤氏

三月三十一日で任期が満了した固定資産評価審査委員会に、伊藤輝夫氏(波左間二、五十七歳)を選任しました。三期めです。

## 小中学生の給食費 月に百五十円増

学校給食費を、四月から月額百五十円引き上げ、小学生三千円、中学生三千四百円にしました。材料費などが値上がりしているためです。

父兄からもらう給食費は、材料費や光熱水費など直接の経費に全額使います。人件費、施設の維持費などの間接経費は、三市町村の分担金でまかなっています。

四股一人につき七千五百円(新設)・霊きゅう車使用料(基本額五千円(四千五百円)・祭壇使用料の四十八時間まで八千円は据え置きました。

十九万二千円(四十六万三千円)した。カッコ内はこれまでの額。▽住宅の全焼、全壊など▽普通世帯三万三千元(二万八千元)、アパート住まいなどの単身者二万二千元(二万三千元)。

住宅の全焼、全壊▽普通世帯二万四千元(二万円)、単身者一万五千元(一万二千元)▽住宅の床上浸水▽普通世帯一万円(五千円)、単身者五千円(三千円)。死亡、行方不明三万円(二万円)。負傷一万円(五千円)。

## 火葬料も値上げ

学校給食は四十五年に、本市と富浦町、三芳村で給食センターをつくって運営しています。五十七年度の予算は五億五千五百円(百万円未満を四捨五入)。歳入は市町村の分担金(一億六千五百万円)と父兄の払う給食費(三億四千九百万円)が主なもの。歳出は給食材料費が三億七千万円。残りが光熱水費や人

安房郡市広域市町村圏事務組合が運営している、火葬と霊きゅう車の使用料も四月から値上げしました。新料金は次のとおりです。カッコ内は旧料金。火葬場使用料(大人一人につき一万円(八千円)、十二歳未満の小人は七千五百円(六千円)、改葬一棺につき一万円(新設)。

市長はじめ三役の給料と議員の報酬を四月一日から引き上げました。三役の給料アップ率は平均六・三%。議員報酬も六・三%アップを基準にしています。新しい額は次のとおり。カッコ内はこれまでの額。

▽市長六十二万三千元(五十八万六千元)▽助役五十二万一千円(四十九万円)▽収入役四

国民健康保険の加入者が出産したときにさしあげる、助産費十万円(旧八万円)に増額しました。三月に逆のぼり実施。

## 住宅全焼で3万円

被災者見舞金を増額

助産費も引き上げ

## 犬の登録と注射—追加日程

飼い犬の登録と注射の追加日程です。下の日程をみて、つごうのよい会場へどうぞ。手数料は3660円。つり銭がいらぬように用意してください。小雨実施。犬に異常があれば注射前に獣医に申し出てください。

月日	時間	会場
5・6 (木)	9:30~10:00	柳塚公会堂
	10:30~11:00	川名浜青年館
	11:30~12:00	那古公民館
	1:30~2:00	正木下集会所
5・7 (金)	2:30~3:00	川崎八雲神社
	9:30~10:00	八幡青年館
	10:30~11:00	六軒町諏訪神社
	11:30~12:00	北条海岸中村公園
5・10 (月)	1:30~2:00	南町蛭子神社
	2:30~3:00	神明町神明神社
	9:30~10:00	長須賀来福寺
	10:30~11:00	新井集会所
5・11 (火)	11:30~12:00	館山神社
	1:30~2:00	笠名区民館
	2:30~3:00	西岬農協
	9:30~10:00	根本青年館
5・12 (水)	10:30~11:00	藤原集会所
	11:30~12:00	神戸公民館
	1:30~2:00	富崎公民館
	2:30~3:00	神余青年館
5・12 (水)	9:30~10:00	南条八幡神社
	10:30~11:00	館野公民館
	11:30~12:00	腰越集会所
	1:30~2:00	田辺日枝神社
5・12 (水)	2:30~3:00	九重公民館



### 第2回若潮マラソン大会

# 151人が健脚競う

## 夫婦、親子で参加も

好天に恵まれた第二回南房総館山若潮マラソン大会は、先月十四日、七百五十七人が参加して開かれました。山若潮マラソン大会(市など主催)が開かれました。

この日は、湿度も低く、暖かい春の光に包まれ、絶好のマラソン日和。二十五歳の部が正午ちょうどに房南中をスタート。続いて十分後、十歳の部が発走。海の香りや、菜の花、ポピーの咲き乱れるフラワールインで、健脚を競いました。



### 25歳の部 ゴール



拍手に迎えられ、ゴール

ポピーの咲き誇るコースを力走する選手たち

先月十四日、第二回南房総館山若潮マラソン大会(市など主催)が開かれました。

この日は、湿度も低く、暖かい春の光に包まれ、絶好のマラソン日和。二十五歳の部が正午ちょうどに房南中をスタート。続いて十分後、十歳の部が発走。海の香りや、菜の花、ポピーの咲き乱れるフラワールインで、健脚を競いました。

入賞者は次のとおり。敬称略。

▽二十五歳男子 ①大宮賢治 ②吉元 ③木更津市 ④渡辺敏彦 ⑤船橋市 ⑥寺田節治 ⑦神奈川 ⑧中野 ⑨次郎 ⑩埼玉 ⑪勝又良祐 ⑫埼玉

▽二十五歳女子 ①永島愛子 ②木更津市 ③2時間1分32秒 ④砂原恵子 ⑤君津市 ⑥白湯洋子 ⑦千葉市 ⑧植野敏子 ⑨佐倉市 ⑩川島 ⑪十 ⑫16歳 ⑬39歳 ⑭飯島豊治 ⑮埼玉 ⑯31分30秒 ⑰桑原隆弘 ⑱東京都 ⑲赤池勝儀 ⑳君津市 ㉑能重良作 ㉒富山町 ㉓大木一寛 ㉔長生村 ㉕斉藤雅彦 ㉖市原市

▽同40歳 ①49歳 ②青木光男 ③東京都 ④32分2秒 ⑤山口敬 ⑥東京都 ⑦蛇名武巳 ⑧千葉市 ⑨小松 ⑩武夫 ⑪山梨県 ⑫山口晃 ⑬神奈川

### ご協力に感謝

二十五歳の部で優勝した大宮賢治さんは、「意外に、コースに起伏がありきつかった。まさか一位になるとは思っていた」と喜びを語っていました。

また、「沿道の声援に励まされた。来年も走りたい」という選手の声がたくさん寄せられています。みなさんのご協力に感謝します。

### 関東一の花を栽培

和代勝治さん  
(坂井174)



ストックの出荷に追われる和代さん

一月末、東京都内で開かれた第三十一回関東東海花の展覧会で、西御花き組合員の和代勝治さんが、農林水産大臣賞に輝きました。入賞した花は、ストックで、品種は「早雪」。

ストックは、八月に種をまき、九月ビニールハウスに定植。十一月から出荷を始めます。その間、温度の調節や、水かけ、予防などの手入れがたいへんです。一番難かしいことは、「台風が客に、房州の春を壊してしまいます」。

ルが切られ、植えたばかりの苗がだめになります。「水のかけ具合によっては、葉が大きくなりすぎたり、花のポリウムがなくなったりする」そうです。「各地を視察したり、県暖地園芸試験場や、普及所から講師を招き、花の栽培方法の研究をしています」

今年から、自然休養村の花つみ園を共同で開園。訪れる観光客に、房州の春を壊してしまいます。

### シキミ

街を行くと、車に乗るせいか、草より背丈の高い木の花が目に入る。仏教では、鑑真和尚がインドから将来されたものを、日本に

のを、見逃してしまいがちだ。

シキミは国字で「佛」と書く。漢字では「播」。仏花として知られている。仏教では、鑑真和尚がインドから将来されたものを、日本に

マツをさし、違う植物だ。

シキミは、モクレン科の常緑小喬(きょう)木で、葉は互生、マサカキに似ている。葉は厚く革質で、茎、葉を傷めると香気がある。有毒植物で、特に実は毒性が強い。花は四月に咲き、淡黄色であり、パツとしないが、モクレン科特有の姿で、花後いっふう変わった風車状の実を結ぶ。秋、そのさやからつややかな丸い種子をはじき出す。昔は栄木(さかき)として神前に用いたが、平安時代から仏前花として、専ら用いられるようになった。枝、葉などから抹香を製造するのは、あまり知られていない。奥山のしきみの花の名の如やし、くしく君に恋ひわたりなむ



伝えたとし、「その形が無熟池の青蓮華(しょうれんげ)に似たるをもつて仏に供す」と説いている。日本、朝鮮半島南部、台湾だけで中国にはない。中国は、この属のトウシキミを産する。仏教の権は、ヒマラヤ杉、またはインドナガハ

### 図書館だより

(新着本の案内)

▽現代の詩人たち(上)

▽大岡信▽旅路▽藤原

▽ウイリアム・パッカー

▽ハチロウ▽いい加減の哲学

▽福田定良▽人事管理の現

代的課題▽津田真澄▽ジヨ

イ・オブ・ドライフラワー

▽講談社▽ブルベイカー

▽ウイリアム・ハリソン▽モ

ーツアルトとの旅▽属啓成▽

インド美術史▽宮治昭▽の

らくろ喫茶店▽田河水泡▽

### 今日の熱

軽自動車税 全期  
納期限は四月三十日

### 手話サークル

耳や口が不自由な人のために、手を使って話をしよう、というサークルです。毎月第二日曜日、一時三十分から三十分。婦人会館で。希望者は30日会場へご連絡。



自営業、農漁業、家庭にいる人を対象に結核検診をします。日程表を見てつごうのよい会場へどうぞ。勤務先や学校で受けている人、調理師、理美容師、妊婦は対象外

# みんな受けよう 結核検診

ですので、検診票に理由を書いて返すか、電話などで知らせてください。八幡、湊地区の検診票には会場が書いてありません。近くの会場で受けてください。

月日	会場	時間	月日	会場	時間
5・20 (木)	川名岡集乳所 岡沼出荷所 波左間漁協前	1:00~1:30 2:00~2:30 3:00~4:00	6・7 (月)	東市民運動場(総合検診も) 腰越倉庫 広瀬青年館前 竹吉本店前	7:00~11:30 1:30~2:00 2:15~2:45 3:00~3:30
5・21 (金)	浅間神事館前 塩見青年学 坂田青小 旧東岬小	9:30~10:00 10:30~11:00 11:30~12:00 2:00~2:30 3:00~3:30	6・8 (火)	東市民運動場(総合検診も) 館野小 九重小 函重小	7:00~11:30 1:30~2:00 2:15~2:45 3:00~4:00
5・24 (月)	八幡青自 協豊自 浜屋テニス 高井倉庫	10:30~11:30 1:00~1:30 1:45~2:15 2:30~3:00 3:10~4:00	6・9 (水)	市野毛一タ一 公正本郷古分 浜町青集乳所 石崎神事館前 川印芝崎集乳所 雪稲原古小竹	9:30~10:30 11:00~12:00 1:30~2:30 2:45~3:45 9:30~10:00 10:15~10:45 11:00~11:30 1:30~2:00 2:15~3:15 3:30~4:00
5・25 (火)	洲崎神社会 西川青小 伊戸西青 旧坂井青	9:30~10:00 10:30~11:30 1:00~2:00 2:15~2:45 3:00~3:30	6・10 (木)	館石モ一タ一 川崎芝崎神事館前 雪印原古小竹	9:30~10:00 10:15~10:45 11:00~11:30 1:30~2:00 2:15~3:15 3:30~4:00
5・26 (水)	布相良漁協 相富浜崎小 富山山造	9:30~10:30 10:45~11:45 1:30~2:00 2:30~3:30	6・11 (金)	亀ヶ原神事館前 正木高技専 館山形小	9:30~10:30 11:00~11:30 1:30~2:30 3:00~4:00
5・27 (木)	大仲町濱裏園口 公館上遊分地 コミヤ山味工	9:30~10:00 10:30~11:30 1:30~2:30 3:00~3:30	6・14 (月)	東都船形学 仲宿青会 東塚集会所	10:30~11:30 1:00~1:30 1:45~2:15 2:30~3:30
5・28 (金)	三軒町連合会 宮新熊野神 城井集会所	9:30~10:00 10:30~11:30 1:30~2:00 2:30~3:30	6・15 (火)	布沼集集集 藤原協神戸支 農谷協宮集	9:30~10:30 10:45~11:45 1:30~2:00 2:15~3:15 3:30~4:00
5・31 (月)	早川酒類本店 金市民センター 市丸通車庫前	10:15~10:45 11:00~12:00 2:00~3:00 3:30~4:00	6・16 (水)	小塚大商店前 たば商青戸分 犬石館神居 公民館宮鳥下 大神野青年館	9:30~10:30 10:45~11:15 11:30~12:00 1:30~2:00 2:15~3:15 3:30~4:00
6・1 (火)	込山工務店アパート 静海州神前 房館山神前	9:30~10:00 10:30~11:30 1:30~2:30 3:00~4:00	6・17 (木)	南条神事館前 農協豊房支店 古山茂荻口青 竹原重青小 九九北台集乳所	9:30~10:00 10:15~11:15 1:30~2:00 2:15~3:15 9:30~10:30 10:45~11:45 1:30~2:00 2:15~3:15
6・2 (水)	館山柳測青候年所 青長須賀熊野神 長来福	9:30~10:00 10:30~11:30 1:30~2:30 3:00~4:00	6・18 (金)	大賀海員学 笠名住宅バス停 宮城アパート 石井工務店アパート	9:30~10:30 10:45~11:45 1:30~2:30 3:00~4:00
6・3 (木)	大賀海員学 笠名住宅バス停 宮城アパート 石井工務店アパート	9:30~10:30 10:45~11:45 1:30~2:30 3:00~4:00	6・21 (月)	東市民運動場(総合検診も) 上野原送金塗 富平商店大網工	7:00~11:30 1:30~2:00 2:15~2:45 3:00~3:30

ちょっとした心がけから健康家族

## 救急当番医

- 4月25日  
浅井診療所(内・外・児) 館山23-6611  
亀田病院(内・外・児 産婦・耳鼻・眼) 鴨川2-2211
- 4月29日  
富山病院(内・外・児) 岩井8-0301  
東条病院(内・外・児) 鴨川2-1207
- 5月2日  
小林病院(内・外・児) 館山27-3811  
茂木医院(内・外・児) 館山22-3805  
貴家医院(産婦) 館山22-3323  
中原病院(耳鼻・内・外・児) 和田 2021
- 5月3日  
富山病院(内・外・児) 岩井8-0301  
小田病院(内・外・児) 鴨川2-1128
- 5月5日  
館山病院(内・外・児) 館山22-1122
- 5月9日  
伊賀病院(内・外・児) 館山22-1181  
清川医院(産婦) 館山23-7731
- 5月16日  
高尾医院(内・外・児) 館山27-2527  
高木医院(内・外・児) 館山22-3302
- 5月23日  
北条病院(内) 館山23-1966  
亀田病院(内・外・児 産婦・耳鼻・眼) 鴨川2-2211

夜間の急病は、毎夜7時から11時まで医師会病院(22-2172)で診察します。軽症対象。保険証と現金をお持ちください。

### 母親学級を開催

妊婦対象。一時三十分から四時。婦人会館で。母子手帳と筆記用具を持って会場へどうぞ。

五月七日(金)  
妊婦中のすこし方、家族計画  
五月十四日(金)  
妊婦中の異常、分べん、産じよく期、栄養

五月二十一日(金)  
お産の準備、歯科保健

五月二十八日(金)  
赤ちゃんの育て方、話し合い



## 5月3日に海の祭典 花娘パレードも

五月三日に、北条海岸の三軒町休憩所で海の祭典を催します。主催は市観光協会、小雨でも実施。花娘コンテストの審査発表や、参加無料のパレードも実施。花娘コンテストの審査発表や、参加無料のパレードも実施。花娘コンテストの審査発表や、参加無料のパレードも実施。

五月三日に、北条海岸の三軒町休憩所で海の祭典を催します。主催は市観光協会、小雨でも実施。花娘コンテストの審査発表や、参加無料のパレードも実施。花娘コンテストの審査発表や、参加無料のパレードも実施。

五月三日に、北条海岸の三軒町休憩所で海の祭典を催します。主催は市観光協会、小雨でも実施。花娘コンテストの審査発表や、参加無料のパレードも実施。花娘コンテストの審査発表や、参加無料のパレードも実施。

### 訂正

三月号広報三ページ最下段「橋の改修を」の記事中、陳情を出した人が「神戸地区、五人」となっていたのは「神戸地区ほか、三十九人」の誤りでした。訂正します。





### 年金相談

## 死亡一時金

**問** 私の夫は、国民年金ができてから21年間、保険料を掛けてきたのですが、先日死亡しました。市役所で相談したところ、死亡一時金が2万8000円しかもらえないということでした。支払った保険料と比べると、額が少なすぎるように思うのですがなぜでしょうか。

## 掛け捨て防止に特例

**答** 死亡一時金は、保険料を3年以上納付した被保険者が、年金の受給権を取得しないうちに亡くなった場合に、遺族に支給する一時金です。掛けた年数によって額が少しずつ違います。あなたのご主人は20年以上納付していますので、2万8000円が支払われます。「額が少ない」ということですが、これは社会保険制度の本来的目的を知っていただく必要があると思います。

社会保険制度の機能は、自分が掛けた保険料を回収するものではなく、老齢になったときとか、不幸にして身体に障害が残ったり、生活中心者と死別したとき、社会が連帯し、相互扶助で生活の安定を図ろうとするものです。生命保険とはまったく別と考えてください。

国民年金制度には、遺族給付として、母子、準母子、遺児、寡婦年金などがあります。死亡一時金はこれらの遺族給付を、何も受けられない人に、掛け捨て防止という意味から支給されるものです。

国民年金など社会保険制度の基本は、老齢、障害、遺族などの長期給付を主体とするものであり、死亡一時金はやや変則的な支給といえましょう。

### 福祉の窓

## 身障者の援護

有料道路通行料の割り引き/ 下肢が体幹機能の障害で手帳を持つている人が、自分で運転する乗用車からライトバン。本人が家族が所有している車に限り、営業車は除きます。五〇%以内の割り引き。必ず事前に市福祉事務所で、手帳に証明印を受けてください。

県身体障害者福祉協会から記念品が贈られます。結婚を証明する戸籍謄本一通を添えて、申請してください。

## 低所得層に配慮

### 市民税、寡夫控除も新設

NHK受信料の免除/視聴覚障害で手帳を持つている人が、世帯主であり、契約者ならば半額に。肢体不自由の一、二級の人が世帯主で、契約者ならばやはり半額に。手帳を持つている人の家庭が生活に困っていれば全額免除になります。印鑑とNHKの領収証をお持ちください。手続きなどで、わからないことは市福祉事務所属係へお問い合わせください。

法改正に伴って市税条例も改正しました。市民税は税率や基礎控除の変更はないものの、非課税限度額を緩和するなど低所得層に配慮しています。主な改正は次のとおり。カッコ内現行。市民税/所得割の非課税限度額を引き上げました。夫婦と子供二人の標準家庭の給与所得者なら、年収百八十八万五千円(百七十五万七千円)までは、所得

割がかりません。均等割の非課税基準を二十万円(十九万円)に。所得が二十九万円(二十万円)以下の人は控除対象に。年収など、いろいろな条件はつくものの、父子家庭に寡夫控除二十一万円を新設。固定資産・都市計画税/三年一度の評価替えの年。地目ごとの評価額は平均で、次のよう

田・山林九%、畑七%。ただし、評価替えで急に税負担が増えないように調整します。宅地は五十六年の課税標準額と、五十七年評価額の上昇率が一・三倍以下なら、五十七年は一・〇%までの上昇。一・三倍を超え一・五倍以下は一・五%。一・五倍以下は二・〇%。一・七倍以下は一・七%。一・九倍を超えるときは三・〇%まで。その他/ガスの免税点を一万二千円(一万円)に緩和。国民健康保険税の最高額を二十七万円(二十六万円)に引き上げました。



## 消費者のページ

### \* 不用品情報コーナー \*

このコーナーのお問い合わせは、市商工観光課消費生活係へどうぞ。たくさん情報をお待ちします。

### 今月の情報

- 希望します 乳母車 白黒テレビ 50ccバイク 譲ります 洗濯機

### 先月の残情報

- 希望します ベビーベッド オルガン ベビーダンス 茶ダンス(二万円)

## モニター報告から

(48)

この欄は、消費生活モニターの感想と、二十人のモニターが市内の物価を調べた結果を掲載します。

### 温かな店多いが

千野根 光子さん (長須賀)

主人の勤め関係で、何か所か転動していますが、市内の商店は全体に感じがいいですね。「売ってやる」というところが

なく温かいです。土地の人同士のつながりを感じます。でもこれが欠点にもなるみたい。お店に入ったら「何か買わなくては」という思いが強くなります。小規模店なりの細かいサービスはいいのですが、どうも品数が少ないようですね。



千野根さん

### 調査品の価格 (3月初)

この調査ではパーゲン品は対象外です。表の「参考」欄は、調査したなかで最も安かった店です。

調査した品	価格	前月比	参考
サラダ油 (700g)	最高 328 最低 258	0 0	那古地区 一 那古地区 一
小麦粉 (1kg)	最高 210 最低 158	0 0	館山地区 一 館山地区 一
バター (225g)	最高 378 最低 265	+3 +27	豊房地区 一 豊房地区 一
砂糖 (上白1kg)	最高 300 最低 238	0 0	長須賀地区 一 長須賀地区 一
みそ (1kg)	最高 345 最低 265	-5 0	長須賀地区 一 長須賀地区 一
ぶた肉 (もも100g)	最高 235 最低 130	+27 -18	北条地区 一 北条地区 一
インスタントコーヒー (150g)	最高 1150 最低 898	0 0	館山地区 一 館山地区 一
トイレットペーパー (4個114mm×65mm)	最高 278 最低 128	0 0	九重地区 一 九重地区 一
ティッシュペーパー (400枚)	最高 158 最低 75	-2 -10	長須賀地区 一 長須賀地区 一
洗濯用洗剤 (2.65kg)	最高 1040 最低 840	0 0	北条地区 一 北条地区 一
灯油 (18ℓ 配達込み)	最高 1800 最低 1700	0 0	長須賀、北条、館山、九重地区の小売店

## 生活教室

### 勉強会に講師派遣



身近な暮らしの問題を勉強したいけれど、遠くまで行く暇はない——こんな人のために市は生活教室を設け、県消費生活センターの専門講師を派遣します。昨年は館野地区

紙・空き缶・空きびんの行方

開きました。講師料無料。二十人以上のグループで商工観光消費生活係へどうぞ。テーマは数十種類あります。たとえば、衣料品の表示、家庭でできるクリーニング、クリーニングのトラブル防止、食品の安全性、健康食品と自然食品、子供のおやつ、冷凍食品の知識