

# 広報 たちやま

昭和54年5月号(毎月15日発行) No. 338  
 発行/館山市役所市長公室 ☎294 館山市北条1145~1 電話/2-3111



## 里見武者行列

ヨロイ姿の少年や、腰元に扮した少女ら百一人の武者行列。これは、里見氏の居城があった城山の、つつと祭り行事の一つとして、四月二十九日に行われたもので、地元館山小学校の生徒が参加しました。

同小の、鼓笛隊を先頭に、行列は館山駅から城山まで二・五キロを行進しましたが、車を停めて見入る親子づれや、カメラを構える観光客も多く好評でした。

この武者行列は、昨年からはまりましたが、回を重ねるうちに、観光客も市民も楽しめる行事として定着するでしょう。

5月

## 市内いまむかし ⑫

### 那古観音の境内

那古寺の観音堂から鏡ヶ浦を見た景色です。当時は、観音堂の前に石燈ろうがありましたが、震災後に多宝塔の横に移し、現在も残っています。付近は、松林が多い田園だったそうです。



### 大正3、4年ごろ 境内から望む

写真提供 白熊盛太郎さん

### 現在の姿



白熊盛太郎さん (69歳)那古837の7

私の家は、三年前まで観音さまのすぐ下にありました。昔は、四万六千日ときは、ほんとうににぎやかで西岬の方から団体でお参りに来て、本堂の中に泊まっていた人もありました。

那古寺の境内に、昭和三十七、八年ごろまで鳩のえさやおかしを売る茶店がありました。写真に写っているのは、茶店のおかみさんです。

### 茶店で鳩のエサを

皆さんの相談室です。お気軽にどうぞ

#### 市民

毎日、午前9時～午後5時  
 市役所市民相談室  
 市への要望・苦情  
 借地・借家・相続  
 土地・家屋など  
 相談全般

#### 児童

市福祉事務所  
 専任の先生が子供の養育の問題点について相談をうけます。

#### 年金

年金全般  
 六月十二日④  
 午前10時～午後3時  
 市役所一階会議室

#### 内職

毎週・水曜日  
 午前10時～午後3時  
 婦人会館

#### 身障と精薄

毎月第四火曜日1時～3時  
 ●身障 伊賀病院  
 ●精薄 田村第二病院  
 相談したい方は、福祉事務所福祉係に必ず事前に申込みのこと。

#### 交通事故

安房支庁内交通事故相談所  
 午前9時～午後5時  
 交通事故による賠償や更生

#### 消費生活

毎月第一・第三水曜日  
 市役所市民相談室  
 午前10時～午後3時

#### 心配ごと

毎週水曜日  
 午前9時～午後4時婦人会館

結婚  
 毎月第1・第3日曜日  
 午前10時～午後4時  
 市民センター1階  
 社会福祉協議会



# 期待もあらたに

## 市議会議員30人決まる

四月二十二日、市議会議員の選挙が行われ、新議員が決まりました。三十の議席に三十四人が立候補した今回の選挙は、市民の関心の高さを反映して、投票率は八七・九三%に達しました。新議員の構成は現職二十一一人、新人八人、元一人。党派別では無所属二十六人、公明党二人、日本共産党一人、民社党一人。平均年齢は五十三歳。新議員三十人は次の人たちです。敬称略。

山口 康 七十六歳  
無所属、当選九回、無職

鈴木活蔵(かつりゅう) 四十  
五歳、無所属、当選一回、僧職

近藤好雄 五十五歳  
無所属、当選三回、農業

石井 謙(はかる) 六十歳  
無所属、当選一回、農業

林 豊 五十九歳  
無所属、当選三回、会社役員

石井昌治 四十七歳  
無所属、当選一回、会社社長

網島憲治 六十一歳  
無所属、当選一回、無職

伊藤幸太郎 六十二歳  
無所属、当選二回、農業



石井武敏 四十一歳  
公明党、当選三回、会社役員

福原 勤 四十八歳  
無所属、当選一回、会社社長

吉田勇治郎 五十七歳  
無所属、当選七回、農業兼漁業

和田一郎 五十歳  
無所属、当選三回、農業

渡辺昭夫 五十二歳  
無所属、当選三回、農業



松下正巳 四十六歳  
無所属、当選一回、水卸売業

黒川平治 六十一歳  
無所属、当選二回、農業

安西益男 六十歳  
公明党、当選五回、飲食業

神田守隆 三十歳  
共産党、当選一回、政党役員

大戸寿夫(としお) 四十三歳  
無所属、当選二回、会社社長



藤田益治 四十三歳  
無所属、当選四回、団体役員

横溝 功 五十五歳  
無所属、当選一回、行政書士

伊賀多朗 五十六歳  
無所属、当選四回、病院長

石井 正 五十二歳  
無所属、当選四回、石材商

投票率一覽  
当日の、投票所ごとの投票率は、左表のとおりです。全体では男性が八六・二七%、女性が八九・四〇%、全体で八七・九三%でした。

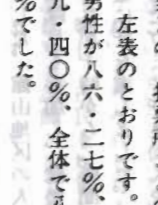

押元 稔 五十六歳  
無所属、当選二回、会社員

古賀禮四郎 四十九歳  
無所属、当選一回、薬剤師

五十嵐 昇 七十一歳  
無所属、当選四回、農業

菊井敏博 五十歳  
無所属、当選五回、会社社長

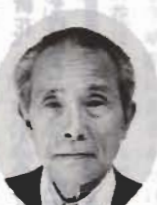

流山源次郎 五十三歳  
無所属、当選三回、漁業

安澤徳順(とくじゅん) 七十  
五歳、無所属、当選五回、僧職

栗原一雄 四十九歳  
無所属、当選三回、菓子販売業

石井輝久 五十五歳  
民社党、当選三回、会社役員



|             |        |             |        |
|-------------|--------|-------------|--------|
| 1. 船形小学校    | 86.75% | 11. 西川名公民館  | 85.39% |
| 2. 那古小学校    | 88.87% | 12. 西小学校    | 91.36% |
| 3. 亀ヶ原八幡神社  | 92.71% | 13. 藤原集荷所   | 90.82% |
| 4. 安房高等学校   | 87.60% | 14. 公民館神戸分館 | 90.25% |
| 5. 市図書館     | 87.00% | 15. 公民館富崎分館 | 88.12% |
| 6. 長須賀中央青年館 | 86.56% | 16. 神余小学校   | 88.45% |
| 7. 第二中学校    | 86.74% | 17. 豊房小学校   | 89.85% |
| 8. 館山小学校    | 86.92% | 18. 畑青年館    | 85.14% |
| 9. 市営50mプール | 85.46% | 19. 館野小学校   | 90.36% |
| 10. 東小学校    | 88.28% | 20. 九重小学校   | 94.60% |



# 市民ひろば



「市民のひろば」への投稿をお待ちします。毎日の暮らしのヒント、身近な意見などを四百字以内にとめてお送りください。電話でもけっこうです。楽しい行事もお知らせください。あて先は、北条一四五の一、市役所市長公室広報係です。

## 60年を迎える館山駅

### 駅前組合でチンドン屋大会など



開業六十周年を迎えた駅舎

市の表玄関「館山駅」が開通してから、六十周年を迎えます。これにちなんで、館山駅前組合（組合店二十六、長東正實組合長）では、いろいろな記念行事を計画しています。

六十周年を迎える五月二十四日を中心に、チンドン屋大会、音楽隊パレード、駅舎内での写真展や駅の移り変わりを回顧する座談会などの催しを行います。館山駅は、大正八年五月二十四日「安房北条駅」として誕生、昭和二十一年三月一日、「館山駅」と改称して、現在に至っています。昭和四十四年七月十一日電化になり、これに伴って開

業以来の蒸気列車も姿を消しました。

## JUSTUS-1

### 南バラでさつき展

六月十日まで、南房バラダイスで「さつき展」を行っています。さつき展は、名品盆栽の展示や新花、銘花、人気花などの即売を行っています。即売は、



中央広場の草取りに汗を流す

常時五百点以上のさつきがあり、色とりどりのさつきが満開です。

この様子は、なかなかのものですよ。また、南房バラダイスでは、四月に大温室の改修工事を行いました。大温室には、バナナ、パイナップルなど数々の熱帯性、亜熱帯性の植物がところせましと植えられています。入場料金は、おとな六百円、中学生四百円、小学生二百円で、無料駐車場もあります。

## 沖の島で奉仕作業

### 青年会議所ら200人



先月一日、青年会議所の呼びかけで沖の島の清掃奉仕を行いました。青年会議所（中西三二男理事長、会員七十七人）は、

先月一日、青年会議所の呼びかけで沖の島の清掃奉仕を行いました。青年会議所（中西三二男理事長、会員七十七人）は、

### あずま屋を建設

市は、今年度あずま屋を建設します。沖の島には、多くの貴重な植物が生育しているため、自然を中心とした整備計画を立ててゆきます。自然植物公園や市民のいこいの場として、利用してゆきます。



## 英会話を教え 日本語を学ぶ

フィオナ・スミスさん



## 図書館 だより

〈新着本の案内〉

▼草の臥所 津島祐子 ▼現代職人伝 大谷晃一 ▼事件 大岡昇平 ▼世界をひとつの言葉で 朝比賀昇 ▼台風の島に生きる 谷真介 ▼日本診断 松山幸雄 ▼もうひとつの学校 森村桂 ▼三宅島流刑史 小金井新聞社 ▼後北条氏の基礎研究 佐脇栄智 ▼原色魚類検索図鑑 阿部宗明 ▼基礎工学必携 菅田栄治 ▼航空学辞典 木村秀政 ▼環境科学 田中恒男 ▼房総の味覚散歩 越智寿 ▼蝶ネクタイとオムレツ 高会 ほか九十七冊

## うのはな(うつき)

卵の花の匂う桓根に...、小学唱歌にあるおかげか、この花はよく知られている。桓根、ホトトギス、水辺とこの花は万葉の昔から今に至るまで、よく取り合わせてよまれていて、卯月(旧暦四月)の代表花とされているが、近ごろは、西洋花におされきみ、でも日本の山野をかざる良さは、見逃せない。ウツギには種類が多く、変種にシロバナヤエウツギ、サラサウツギ、同属の別種にヒメウツギ、ウメウツギ等がある。同じウツギの名を冠して



草花のあかし

オーストラリア・ジーロン市から、教師交換研修生として、館山にきたフィオナ・スミスさん。四月から一年間、市内の中学校で英語を教えます。また、小学生といっしょに日本語を勉強しています。(写真)

スミスさんは、イギリス生まれ、父親の仕事のついでで、マレーシアに住んだこともあるそうです。オーストラリアの大学で四年間、日本語を学び、ジーロン市で日本語の教師をしていました。「四年前に、沖縄、大阪、東京に来てから、日本が好きになりました。館山は、静か

でも、バイクウツギ、ガクウツギはウツギと同じユキノシタ科でも別の属の植物だ。タニウツギ、ハコネウツギ等は、スイカヅラ科、フジウツギはフジウツギ科、ドクウツギは、ドクウツギ科でウツギとは、縁の遠い植物である。

ウツギは花をめでるほか境木に利用され、また新芽は食用になり、金草が薬用にもなる。君仙子(くんせんし)とはウツギ

の果実である。材質は、木目が細かく、堅いので木釘や寄木細工、呑口(のみくち)等いろいろ利用される。

天の日の明るき路にひれて咲く(うつき)の花は幾度も見ゆ 佐藤佐太郎

写真：マルバウツギ。葉が卵形で、花に近い葉は無柄。花序が幅広円すい形で花が幾分小さく花期が早いこと、容易にウツギと区別できる。





# 沈でん池が完成

## 一日六千リットルを処理

本市北部と、富浦町、三芳村に給水する、三芳水道企業団の増設浄水場(三芳村)に、新しい沈でん池が完成し、四月十日から運転を始めました。これはダムから取った水を、四時間三分かけてゆっくり流し、汚れを沈でんさせるものです。これまでの沈でん池は、九十分で沈でんさせる高速式で、処理時間も短かく、場所も狭くてすみません。しかし、底にたまる汚泥を、三分おきに流さなければならぬという欠点がありました。「いつも川がにごって困る」「改良できないか」と、地元三芳村の人たちから要望が寄せられていました。新しい沈でん池は、横流式といつて、処理時間も長く広い場所も必要ですが、汚泥は一月か、二か月に一度流せばよいので、川も「毎日汚れている」ということはなくなります。処理能力は、これまでと同じ一日六千リットル。高速沈でん池も、予備に使うため、化粧なおしをしています。



薬を使って汚れを沈めます

三芳水道の増設ダムは、四月二十九日に五十二万リットル貯まって満水になりました。昨年十二月には、わずか四万リットルと、ダムの底が見えるほど貯水量が減りましたが、このあと平年並みに雨が降れば、夏を乗り切れそうです。また、直径三十五センチの太い配水管を七千八百六十メートル増設したので、水圧も今までより上がります。

## ご利用ください — 補助・助成制度

市は、みなさんが「子ども広場をつくろう」とか地区でまとまって「コミュニティ事業をやろう」というときは補助金を出します。妊娠婦や保育への補助、税の割り引きもあります。ご利用ください。

| 名称           | 内容                           | 条件・その他                           | 申し込み  |
|--------------|------------------------------|----------------------------------|-------|
| 子ども広場設置      | 1か所8万円限度                     | 220㎡以上の土地に町内会が設置することが条件          | 社会開発課 |
| コミュニティ環境整備事業 | 事業に応じて補助                     | 地区全体が、特定の事業に取り組むことが条件            | 社会開発課 |
| 防犯灯の新設       | 1件 1万4千円                     | 町内会と地区防犯協力が相談して                  | 社会開発課 |
| 妊娠婦に牛乳支給     | 1日1本 200cc<br>申請の翌月から産後3か月まで | 市民税均等割以下の世帯であること。印かんと母子手帳を持参して申請 | 保健課   |
| 家庭保育を助成      | 1か月 5千円支給                    | 生後42日以上、3歳未満の子を1親等の親族以外の人に預けている人 | 福祉事務所 |
| カとハエの共同防除に補助 | 薬代の半額を補助                     | 町内単位で実施すること。ただし、初夏の太そうじ月間に限る。    | 衛生課   |
| 側溝清掃に補助      | 薬を無料で支給                      | 町内単位で実施すること。ただし、初夏の太そうじ月間に限る。    | 衛生課   |
| 税の割り引き       | 市税を前払いしたとき(国保税を除く)           | たとえば、年税額10万円を5月中に納付すると、3千円の割り引き。 | 取納課   |
| 納税組合奨励金      | 納税組合へ支払い                     | 年金は納付書枚数。税は納付書枚数と、納税額と加入世帯数により計算 | 取納課   |

## 年金相談

### 遺族年金(厚生年金)

問い 私の夫は、ある会社に勤めていましたが、つい先日亡くなりました。夫が厚生年金に加入していたので、私は遺族年金をもらえると聞きましたが、どうなのでしょう。答え あなたは遺族年金を受けられます。手続きの方法は、市民課資料係で聞いてください。遺族年金は、次の



- ① 公的年金の加入期間が、合算して6か月以上ある人が在職中に死亡したとき。または在職中の病気やケガがもとで初診後5年以内に死亡したとき。
- ② 老齢年金を受けられる人が死亡したとき。
- ③ 1級か2級の障害年金を受けられる人が、死亡したとき。
- 年金を受ける遺族は、故人に生活を支えられていた人です。ただ次の条件があります。
- ① 妻(年齢制限なし)
  - ② 夫、父、祖父(60歳以上または障害者)
  - ③ 子、孫(18歳未満または障害者)
- そして、年金を受ける順位は次のとおりです。
- ① 配偶者と子 ② 父 ③ 孫 ④ 祖父

### 手話サークル

ろうあ者のために手を使って話をするサークルです。毎月第三日曜日の午後一時三十分から三時三十分。館山市公民館(北条)で。申し込みは市福祉事務所福祉係へ。



固定資産税・都市計画税 一期  
国民健康保険税 一期

### 障害者の援護③

三月号から引き続き、からだに障害のある人への、公的援護制度を紹介いたします。

**医療費の給付/四級以上の身体障害者** 障手帳を持っている人は、無料で保険診療が受けられます。ただ、六十五歳未満の人は、一度医療機関の窓口で支払ったのち福祉事務所にある用紙を持って医師の証明をもらい、福祉事務所ので医療費を請求してください。その場で、自己負担を払い

戻しします。福祉事務所に請求に来るときは、手帳、保険証、印かんを持ってきてください。代理人でも、けっこうです。三級以上の手帳を持っている人と、四級の音声言語障害と、下肢障害の一部の人は、ふつうよりも五年早く、六十五歳になれば、老人医療費支給制度が利用できるようになります。

### 税の豆知識

## 国保税の仮算定

国民健康保険税の納税額をいので、昨年の国保税通知書が、もうお手元に届いたと思います。今回お送りした通知書は、国保税額を仮に算定したものです。というは、国保税を計算する基礎になる市民税額や、固定資産税額が、まだ決まってい

今年度の国保税額が、はつきり決まるのは、二期分(本算定)からです。税額への問い合わせや、不服の申し立ては、本算定が出てからにしてください。本算定の納税通知書は、七月に送ります。





# なんのマーク？ 自転車横断帯を新設



これが横断帯のマークです

はで、見かけないマークだけ車との接触事故が起きやすいの  
れど、これは何でしょう。正解  
で、事故を防ぐために、ちかご  
は自転車横断帯。交差点の、ま  
る市内の交差点にお目見えしま  
申近くなる自転車と渡ると自動  
した。自転車横断帯のある交差

点は、市役所前、四中前、房南  
中前、海岸道路見晴亭前の四か  
所です。  
横断帯の幅は一・五メートル。この  
標示のある交差点を、自転車に  
乗って渡るときは、必ずこのな  
かを通ってください。  
自動車は、この横断帯の手前  
ではスピードを落とし、自転車  
横断帯は必ず一時停止をしない  
ればいけません。

## 用紙を郵送 児童手当の定時届

児童手当を受けている人は、  
毎年一回六月一日から三十日ま  
でに、定時届を出してもらうこ  
とになっています。

これは、手当を受けている人  
の前年の所得や養育の状況、職  
業などを届けてもらうもので、  
引き続き手当を受けられるかど  
うかを定める、大切な届です。  
届け出が遅れたり、提出しな  
いと、次の受給月に手当が受け  
られないようになりますから、お忘れ  
なく、用紙は該当家庭に郵送し  
ますので、記入のうえ福祉事務  
所に返送してください。

一月一日以後、本市に転入し  
た人は、前に住んでいた市町村  
から「昭和五十三年中の所得証  
明書」を取り寄せて、届け出用

紙に同封して返送してください。  
わからないことは、市福祉事  
務所社会係(二二三-二二内線  
二七二)へどうぞ。

## 払い忘れの税はお早く

今月は市の決算です  
52年度分の税金(市民税・固定資産税・  
都市計画税・国民健康保険税・軽自動車税)  
で、払い忘れていたものはありませんか。  
もしあれば5月中に納めてください。5月

31日は、市の決算月です。  
安全便利な口座振替  
市税や年金と手数料などは、安全で便利  
な口座振替をご利用ください。くわしくは  
取納課にお書きください。

## 行政相談員決まる

本市の行政相談委員三人が、  
四月一日付で、行政管理庁長  
官から委嘱されました。委員は  
小林昭道さん(北条一〇四二、  
〇二一八二七三)と谷貝茂生さ  
ん(山本二二二三、〇二一五九  
〇四)です。任期は二年。  
行政相談委員は、市や県・国  
の仕事への苦情や意見を聞いて  
これを関係の役所に連絡して、  
解決を図るほか、役所の仕事の  
改善や民主化を進める仕事をし  
ます。速慮なくご相談ください。

## いい知恵出そうよ 健康づくり推進協発足

市民一人ひとりに「健康は自  
分で守ろう」という気持を持っ  
てもらうため、市は健康づくり  
推進協議会の委員を委嘱し、四  
月十八日に、初の会合を開きま  
した。  
市はこれまでも、健康づくり  
のために、講演会や健康診断、  
検診を行っていますが、参加者  
が少ないのが実情です。「役所が  
考えることは固苦しいのではな

いか」と反省し、十五人の委員  
に市民の立場から、健康づくり  
への意見を述べてもらい、実施  
していく考えです。  
委員は、医師会、歯科医師会  
老人クラブ、体育協会、職域代  
表らで、会長には海老原市郎さ  
ん(体育協会会長)、副会長には飯  
塚邦之さん(青少年相談員連絡  
協議会長)が互選されました。

## 消費者のページ

### \*不用品情報コーナー\*

このコーナーの連絡は、市役  
所商工観光課消費生活係へどう  
ぞ。多くの情報をお待ちします。

### 今月の情報

#### 希望します

▼電話(三台)▼ふろ(四つ)。  
灯油用とガス用)▼自転車(小  
学生用)▼ソファ  
▼セミダブルベッド

### 先月の残情報

#### 希望します

▼カラーテレビ▼オルガン▼シ  
ングルベッド▼五十CCバイク

### 譲ります

▼すべり台▼洗たく機(二台) 残情報なし

## モニター報告から ⑬

この欄は、消費生活モニター  
の感想と、二十人のモニターが  
市内の物価を調べた結果を掲載  
します。

### 過剰包装はムダ

#### 森田邑江さん (モニター)

最近のスーパーや小売店は、  
肉や魚はもちろん、野菜やくだ  
ものなども発泡スチロールのパ  
ックに入っています。発泡スチ  
ロールは、石油が原料でしょう。



森田さん

省資源のうえからも、考えて欲  
しいと思います。余分な包装は  
捨てるだけです。余分な包装は  
にムダですね。また、このパッ  
ク入りの食品は、下の方が見え  
ないので鮮度もわかりませんし  
ね。私は、手に取って見られる  
ものを買うようにしています。

## 調査品の価格(3月末)

この調査では、バーゲン品は対象外です。この表の  
「参考欄」は調査したなかで最も安かった店です。

| 調査した品                | 価格                 | 前月比        | 参考                     |
|----------------------|--------------------|------------|------------------------|
| 食用油 (700g)           | 最高 378<br>最低 230   | 円0<br>+22  | 北条地区の<br>小売店           |
| 小麦粉 (1kg)            | 最高 200<br>最低 138   | 0<br>0     | 館山地区の<br>スーパー          |
| みそ (1kg)             | 最高 300<br>最低 198   | -40<br>+10 | 九重地区の<br>スーパー          |
| バター (225g)           | 最高 360<br>最低 270   | 0<br>-28   | 長須賀地区<br>の小売店          |
| 砂糖 (1kg)             | 最高 250<br>最低 208   | 0<br>+10   | 北条地区と<br>館山地区の<br>スーパー |
| あじ (100g)            | 最高 220<br>最低 100   | -60<br>+30 | 北条地区の<br>デパート          |
| インスタントコ<br>ーヒー(150g) | 最高 1,300<br>最低 888 | 0<br>+10   | 北条地区の<br>デパート          |
| ティッシュペー<br>パー (400枚) | 最高 180<br>最低 98    | 0<br>-20   | 九重地区の<br>スーパー          |
| 台所用洗剤 (380ml)        | 最高 150<br>最低 127   | 0<br>+2    | 九重地区の<br>スーパー          |
| 灯油 (18ℓ配達込み)         | 最高 720<br>最低 680   | 0<br>0     | 館山地区の<br>小売店           |

## マークの知識 ①



## TSマーク

「TS」は Traffic Safety

(交通安全)の頭文字。  
昨年十二月に道路交通法が改  
正されたのに伴い、自転車や自  
転車反射器材などの安全基準が  
統一されました。

この安全基準の審査に適合し  
たものについては、国家公安委  
員会が、その形式を認定し、こ

れに基づいて作られた個々の製  
品については、財団法人・日本  
交通管理技術協会がその合否を  
判定します。「TSマーク」は  
いわばその合格証。

「TSマーク」の対象となる  
のは①自転車②自転車用反射器  
材③レックカー用のけん引用具④  
高速道路で車が故障したときに  
使う停止表示器、の四つです。  
安全基準の内容は、たとえば  
自転車の場合だと、車体の大き  
さやブレーキの性能、また高速  
道路で使う停止表示器は二百  
メートルの距離から確認できるもの  
など、それぞれ構造や性能につ  
いて定められています。



# 結核検診を受けましょう

市は、18歳以上の自営業、農漁業者、家庭にいる人を対象に今年も結核検診を行います。近日中に検診票をお送りしますので、日程表をよく見て、もよりの会場で受けてください。最近転入した人で検診票の届かない人も受けてください。※勤め先・学校で検診を受けている人、調理師、美容師、理容師、妊婦は対象外です。対象外の方は、検診票にその旨記入して、必ず返してください。返してもらわないと、受診しない理由がわからず、検診案内が2度・3度行くことになります。八幡・湊地区の検診票には、会場が書いてありませんので、もよりの会場へどうぞ。

| 月日       | 場所   | 時間   | 月日       | 場所  | 時間   |
|----------|--|--|----------|---|--|
| 6.18 (月) | 波左間漁協前館<br>坂田青年館<br>洲崎漁民会館<br>東小小学         | 午前10:30~11:30<br>午後1:30~2:00<br>午後2:30~3:00<br>午後3:30~4:00                   | 7.4 (休)  | 房総米穀館<br>山田図書館                                | 午後2:00~2:30<br>午後3:00~4:00   |
| 6.19 (火) | 浅間神社前館<br>塩見青年館<br>西岬中学校<br>西川名公民館         | 午前9:30~10:00<br>午前10:30~11:00<br>午後1:00~1:30<br>午後2:00~3:00                  | 7.5 (休)  | 館石モーターズ<br>川崎神社前<br>雪印芝崎集乳所<br>山六竹材店<br>浜町青年館 | 午前9:30~10:00<br>午前10:30~11:00<br>午前11:30~12:00<br>午後2:00~2:30<br>午後3:00~3:30 |
| 6.20 (水) | 伊戸青年館<br>西小小学<br>坂井青年館<br>布沼集会所            | 午前9:30~10:30<br>午前11:00~12:00<br>午後1:30~2:00<br>午後2:30~3:30                  | 7.6 (金)  | 込山工務店アパート前<br>静海荘脇<br>房州ガス<br>館山神社前           | 午前9:30~10:00<br>午前10:30~11:30<br>午後1:30~2:30<br>午後3:00~4:00                  |
| 6.21 (木) | 谷藤原集会所<br>洲宮集会所<br>藤原集会所<br>神戸公民館          | 午前9:30~10:00<br>午前10:30~11:30<br>午後1:30~2:30<br>午後3:00~4:00                  | 7.9 (月)  | 竹吉本店前<br>市民センター<br>那古公民館<br>特別養護老人ホーム         | 午前10:30~11:00<br>午前11:30~12:00<br>午後2:00~3:00<br>午後3:30~4:00                 |
| 6.22 (金) | 佐野青年館<br>農協神戸支店<br>たば商店前<br>小塚大会所<br>犬石集会所 | 午前9:30~10:00<br>午前10:30~11:00<br>午前11:30~12:00<br>午後1:30~2:30<br>午後3:00~4:00 | 7.10 (火) | 稲原集乳所前<br>那古小学校前<br>亀ヶ原神社前<br>正木岡倉庫前          | 午前9:30~10:00<br>午前10:30~11:00<br>午後1:30~2:30<br>午後3:00~3:30                  |
| 6.25 (月) | 富崎小学前<br>相浜漁協前<br>布良漁協前<br>大神宮島居           | 午前10:30~11:00<br>午前11:30~12:00<br>午後1:30~2:30<br>午後3:00~4:00                 | 7.11 (水) | 館山高等技術専門学校<br>仲宿青年館<br>船形安房児童学園<br>川名岡集乳所     | 午前9:30~10:30<br>午前11:00~11:30<br>午後1:30~2:30<br>午後3:00~3:30                  |
| 6.26 (火) | かにた村園所<br>館山訓練会所<br>新井集会所                  | 午前9:30~10:00<br>午前10:30~11:30<br>午後1:30~2:30<br>午後3:00~4:00                  | 7.12 (木) | 竹原青年館<br>大井精米所前<br>九重駅前<br>稲集会所               | 午前9:30~10:30<br>午前11:00~11:30<br>午後1:30~2:00<br>午後2:30~3:00                  |
| 6.27 (水) | 協豊自動車裏館<br>幡青原送信所前<br>上井倉庫前                | 午前9:30~10:00<br>午前10:30~11:30<br>午後1:30~2:00<br>午後2:30~3:30                  | 7.13 (金) | 船形公民館<br>東公会堂<br>柳塚集会所<br>正木本郷集乳所             | 午前9:30~10:30<br>午前11:00~11:30<br>午後1:30~2:30<br>午後3:00~4:00                  |
| 6.28 (木) | 大浜裏口地<br>仲町上町遊園社<br>石城熊野神社<br>真倉老人ホーム      | 午前9:30~10:00<br>午前10:30~11:30<br>午後1:30~2:00<br>午後3:00~3:30                  | 7.16 (月) | 兼平商店大網工場<br>富士坂金塗装館<br>館野公民館前<br>伊藤五郎吉宅前      | 午前10:30~11:00<br>午前11:30~12:00<br>午後2:00~2:30<br>午後3:00~3:30                 |
| 6.29 (金) | 青柳青年館<br>沼出荷所<br>公民館<br>ミヤケ山分館             | 午前9:30~10:30<br>午前11:00~11:30<br>午後1:30~2:00<br>午後2:30~3:30                  | 7.17 (火) | 市野モーターズ前<br>早川酒類本店<br>第四中学校<br>腰越青年館          | 午前9:30~10:30<br>午前11:00~11:30<br>午後1:30~2:00<br>午後2:30~3:00<br>午後3:30~4:00   |
| 7.2 (月)  | 浜田屋テニスコート脇<br>三軒町連合会館<br>金通寺前              | 午前10:30~11:00<br>午前11:30~12:00<br>午後2:00~3:00<br>午後3:30~4:00                 | 7.18 (水) | 館野小学集乳所<br>北賀集乳所<br>相賀集乳所<br>九重小学             | 午前9:30~10:00<br>午前10:30~11:30<br>午後1:30~2:00<br>午後2:30~3:30                  |
| 7.3 (火)  | 笠名住宅バス停前<br>大賀海員学校前<br>石井工務店アパート<br>宮城ブール  | 午前9:30~10:30<br>午前11:00~12:00<br>午後1:30~2:30<br>午後3:00~4:00                  | 7.19 (木) | 南条神社前<br>豊房農協前<br>古茂口青年館<br>山萩乾燥倉             | 午前9:30~10:00<br>午前10:30~11:30<br>午後2:00~2:30<br>午後3:00~4:00                  |
| 7.4 (水)  | 長須賀熊野神社<br>来福寺                             | 午前9:30~10:30<br>午前11:00~12:00  | 7.20 (金) | 上集会所<br>神余小学校<br>館山市図書館                       | 午前9:30~10:00<br>午前10:30~11:30<br>午後1:30~2:30                                 |

# 日曜当直医

- 5月27日  
小林秒院 (内・外・児) 館山7-3811  
和田医院 (内・外・児・耳鼻) 館山2-5331  
清川医院 (産婦) 館山2-8703
- 6月3日  
高尾医院 (内・外・児) 館山7-2527  
鈴木病院 (内・外・児・産婦) 館山2-0008
- 6月10日  
佐藤病院 (内・外・児) 館山2-0188  
伊賀病院 (外) 館山2-1181  
勝山病院 (産婦) 鋸南5-2138
- 6月17日  
館山病院 (内・外・児・産婦) 館山2-1122  
白幡医院 (耳鼻) 館山2-0381
- 6月24日  
梅園医院 (内・外・児) 館山2-4670  
亀田総合病院 (内・外・児・産婦・耳鼻・眼) 鴨川2-2211

# 胃の検診

市は、4・5月に受けられなかった人を対象に胃の集団検診を行います。検診の受け付けは、午前8時から9時30分までです。日程は、検診日の1週間前までに、個人あてに検診票で、お知らせします。

持ってくるもの………郵送した検診票  
健康手帳

| 月日      | 場所      |
|---------|---------|
| 6月2日(出) | 館野公民館   |
| 4日(月)   | 西岬農協前   |
| 5日(火)   | 公民館館山分館 |
| 6日(水)   | 豊房農協前   |
| 7日(木)   | 那古小学校   |
| 8日(金)   | 市民センター  |
| 9日(土)   | 船形小学校   |
| 11日(月)  | 神戸公民館   |
| 16日(土)  | 宮城ブール   |
| 19日(火)  | 極洋船舶    |
| 20日(水)  | 第二中学校   |
| 21日(木)  | 立正佼成会脇  |



このページの  
お問い合わせは  
市役所保健課へ

たてやま (10)  
公民館北条分館  
一時半~四時  
六月八日(金)  
妊婦中の生理・保健  
六月十五日(金)  
妊婦中の異常、分娩、産後  
六月二十二日(金)  
産後、栄養

# 母親学級



お産の準備、妊娠中の歯科保健  
六月二十九日(金)  
新生児の保育・家族計画  
希望者は、母子手帳と筆記用具をもって、直接会場を受けてください。

# 赤ちゃん電話相談

市役所執務時間内に保健課で  
☎二二三二一(内線)二六七八

# 一歳六か月児健診

## 六月十四日市民センターで



むし歯はないかな……

一歳六か月児の健康診査を行います。一歳六か月ころは、からだや心の発育に大事なときです。病気を早く見つけて指導します。

対象 五十二年十月一日から十二月三十一日までに生まれた子。

日時 六月十四日(木)午後一時三十分から二時まで受付。  
会場 市民センター

持ってくるもの 母子手帳、配布した問診票、問診票の一枚から三十七までは、必ず記入してください。

注意 問診票は、各地区の子保健推進員を通じて配布します(一部地域は郵送)。転入・転居などで、六月九日までに届かないときは、市役所保健課へ連絡してください。

たり、生活習慣の自立や栄養など育児に関する相談を受けます。次の日程で行いますので必ず受けてください。