



水面を見つめていた漁師の目が光る。網をたぐる手が急に速くなり、魚が飛びあがった。「カツオだ」さつき計った時に水温は19度と高かった。「今日はいいい漁になる」という予感が的中した。水温が低くては、夏の魚は、入らない。グングン網をたぐり、大きな魚が入るのを待つ大謀網。「今は漁探があつから、追っかけた方が割がいい。昔みてえにや入らねえ」と言った老漁師の言葉が、信じられなくらいの大漁だった。

〈西岬沖で撮影〉

老人医療費受給者証 交換は6月29日に

老人医療費受給者証は、毎年6月1日(旧暦)で切替えになり、7月からは、今までの受給者証では診療を受けられなくなります。各地区にうかがって新しい受給者証と古い受給者証(④オレンジ色⑤白色)と交換いたします。次の場所で受け取ってください。当日都合の悪い方は、後日福祉事務所の窓口で受け取ってください。この制度の問い合わせは市福祉事務所社会係にどうぞ。(☎2-3111、内線271)

月日	時間	地区	場所
6/29 (休)	午前9:30~11:30	館山	公民館館山分館
	" 9:00~午後4:00	北条	市福祉事務所
	" 9:00~10:00	那古	公民館那古分館
	" 10:30~11:30	船形	" 船形分館
	午後1:00~2:00	西岬	浜田青年館
	" 1:00~2:00	神戸	公民館神戸分館
	" 2:30~3:30	富崎	" 富崎分館
	" 3:30~4:30	豊房	" 豊房分館
	" 2:30~3:00	神余	農協神余支店
	" 1:00~2:00	館野	公民館館野分館
" 2:30~3:30	九重	" 九重分館	

シリーズ 市の統計

〈人口 = 年齢別20年比〉

館山市の人口構成は、平均寿命の伸び、出生率の低下などにより昭和30年~50年の間を比較すると0~14歳まで36.6%の減、15~64歳で6.7%増、65歳以上では35.2%の増となり、高齢者の増加傾向を示しています。しかしこれは、館山市ばかりでなく、全国的な傾向です。

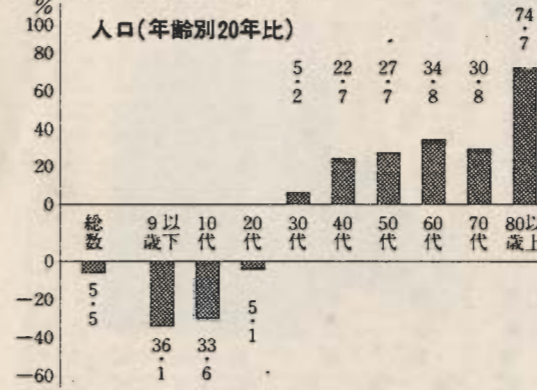

皆さんの相談室です。お気軽にどうぞ

<h3>市民</h3> <p>毎日、午前9時~午後5時</p> <p>市役所市民相談室 市への要望・苦情 借地・借家・相続 土地・家屋など 相談全般</p>	<h3>児童</h3> <p>毎日、市福祉事務所 専門の先生が子ども の養育の問題点につ いて相談をうけます。</p>	<h3>年金</h3> <p>市役所市民相談室 7月22日(日)④ 6月22日(日)⑤</p> <p>市役所市民相談室 7月22日(日)④ 6月22日(日)⑤</p> <p>房州通運館山営業所 いすれも午前10時 午後3時</p>	<h3>内職</h3> <p>毎週月・水曜日 午前10時~午後3時 館山市婦人会館</p>
<h3>結婚</h3> <p>市役所内、 社会福祉協議会</p>	<h3>消費生活</h3> <p>毎月第一・第三木曜日 市役所市民相談室 午前10時~午後3時</p>	<h3>交通事故</h3> <p>市役所社会開発課 安房支庁内交通事故相談所 午前9時~午後5時 交通事故による賠償や更生</p>	<h3>身障と精薄</h3> <p>毎月第4火曜日1時~3時 *身障 伊賀病院 *精薄 田村第二病院 相談したい方は、福祉事務所福祉係に 必ず事前に申込みこと。</p>
<h3>心配ごと</h3> <p>毎週水曜日 午前9時~午後4時婦人会館</p>			

動き出した

「むらぐるみ農業」

県が、後所指導型から、農民主導型へと、農政の転換を試みて始めた、むらぐるみ農業。市内でも、昨年指定集落になった広瀬・腰越地区では、育苗方法の改良や、裏作ソラマメの試作など、生産向上を通じて「おらがむらづくり」に意欲的だ。

むらぐるみ農業 って何だ

「むらぐるみ農業って何の事業だい」始めの説明会では、こんな質問が相次いだ。役所が考えた事業を、補助金つきで、いわば押しつけられることに憤らされた農民は「今度は、どんな事業をやらされるのか」と、とまどった。

作業の合い間に話はずむ
(整備された田をバックに広瀬で)



クンタン育苗 — 広瀬

何回かの話し合いを通じて、ようやく「これからの俺達の部落の農業をどうするか」暮らし良くするには何が必要かを、部落ぐるみで話し合い、その結果「金が必要なら金を、技術が必要なら技術指導を」役所が協力するのだ、ということが、わかった。

基盤整備ができ、広い田が規則正しく並び、機械植えが普及している広瀬地区。ここでは今年から稲のクンタン育苗を始めた。易いから稲のクンタン育苗を始めた。易いから稲のクンタン育苗を始めた。易いから稲のクンタン育苗を始めた。

という話が出た。さっそく「むらぐるみ」で視察に行き、帰ってから試験したところ、クンタン百軒では生育が劣るが、土と混ぜれば、生育は同じで、しかも目方が半分と軽く、苗箱の扱いが楽だとわかり、今年から取り入れたもの。

ソラマメの試作 — 腰越

一方、腰越では「十軒当り、二十万から三十万円で、整備した田で、米だけ作っていいののか」と、裏作ソラマメの試作が始まった。鴨川地方では裏作で四十万円以上の収入を、あげた例もあり、この普及が期待される。

共同作業も

腰越・広瀬の共同作業にも、見るべきものがある。例えば、今まで二、三軒単位だった芝焼きや、両部落共同でやったところ、目的の害虫駆除のほかに、「久しぶりの部落総出の作業で親近感が戻った」とのこと。また、酪農家が畑を借りて牛の飼料をつくり、その畑へ有機肥料になる牛フンを入れて返す方法などは、むらぐるみ農業の原点を見る思いだ。

まだ「農民主導ということを役所が指導している」面も見られるが、むらぐるみ農業は、確実に動き出している。

軌道に乗せたい



広瀬 龍崎 甲さん

「むらぐるみ農業」について

「広瀬の龍崎甲さんは、せっかくながら基盤整備もできたことだし、これからはむらぐるみ農業」を軌道に乗せて、生産をあげたい。生産があがれば、生活ももっと良くなるし、後継者も育つ。農村は良くなるよ。」と抱負を語ってくれた。

おめでとう「一筋の道」 山口氏と出口氏が受章の榮譽



山口 康氏 出口 文蔵氏

今年春の叙勲では、市内で2人の受章者がありました。

1人は、市議会議員の山口康氏(沼900)。同氏は昭和21年以来通算8期目、27年間にわたって市議会議員としての活躍を通じて、地方自治の発展に、寄与した功績が認められて、今回勲五等双光旭日章という、輝かしい榮譽を得たものです。

もう1人は、元蒼鷹丸甲板長の出口文蔵氏(沼1068)。同氏は、大正8年海洋調査船に乗って以来、昭和38年に引退するまでの44年間日本近海の海洋調査に活躍した功績によって、勲六等瑞宝章に輝きました。

2人とも、一筋の道に半生を捧げた結果の受章であり、心からおめでとうと申します。

山口氏 受章の 祝賀会開かる

この春、叙勲の榮譽に輝いた、山口康氏の叙勲祝賀会が、五月二十五日シーサイドホテルで、開かれました。

これは、同氏が勲五等双光旭日章という、地方自治功勞として最高ともいべき榮譽に、輝いたことを祝うため、市議会議員団(発起人代表、吉田勇治郎議長)が主催して、行ったものです。

山口氏は「思えば長い道程でした。昭和二十一年の五月に田村利男元市長や、県議会議員の高橋祐二先生ら十人が、市議会議員の補欠選挙に当選してからですからねえ。沼の区民と、支援してくれた方々が受章したものと思ひ、肝に銘じて一層働かせてもらおうつもりです。」と感慨深げに、受章の喜びと抱負を語っていました。

双光旭日章受章



通水間近い作名ダム

旧宮城・西岬簡水区域へ7月中旬に

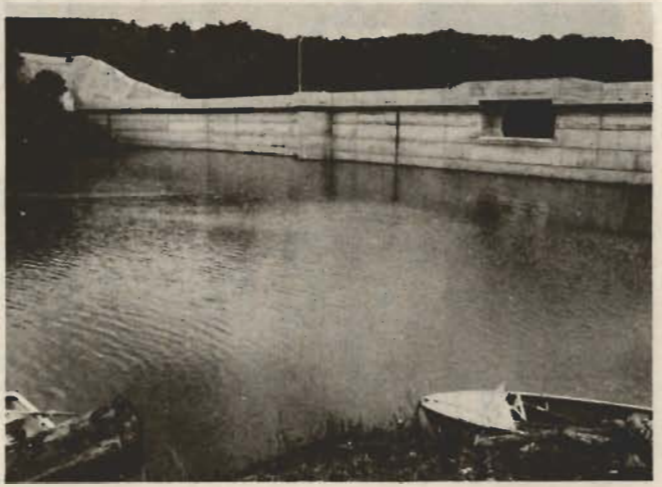

夏の水不足解消のキメ手として、市が防衛施設庁の補助を受けて、建設を急いでいる作名ダム関連工事の、完成が近づき、7月中旬にも旧宮城・西岬簡水水道区域への、一部給水が可能になります。

これは、生活関連施設の整備を、最優先施策として、かかっている、半澤市政の目玉事業であり、全力をあげて取り組んだ結果、当初の予定より早い通水になったものです。ダムの水は、すでに満水。また、浄水場内への機械取付

けも、順調に進み、水を送る配管工事も、幹線の大半を終わりに残り工事を急いでいるので、今年夏の水も心配ありません。館山市は、もともと水源が乏しいうえに、毎年夏になると、観光客で、人口が激増するといふ特殊事情も重なって、深刻な水不足に悩まされていたので、このダムの完成が、待たれていました。

総事業費は、約二十九億円。今年度中には、全面通水できる予定です。

参議院議員の通常選挙が、近づきました。今回は、地方区で76人、全国区で50人の議員が改選されます。選挙は私達の政治参加の基礎です。責任をもって投票しましょう。

参院選は近い 責任ある投票を

こんな制度も利用して

投票は、投票所で行うのが原則です。しかし、「都合がつかない」とか「体が不自由で行けない」という人のために、こんな制度もあります。

◆不在者投票

投票日に「仕事で出張だ」とか「旅行する予定だ」などの理由で投票できない人は、不在者投票をしてください。選挙の告示の日から、市役所内選挙管理委員会まで受付。時間は八時三十分から五時まで。土曜・日曜も、できます。

◆身障者在宅投票

体幹や両下肢障害で一・二級の重度身障のため、投票所に行けない人のための、郵便による投票制度です。



▲僕も選挙に関心あるんだ



参議院選挙への願い

明るい選挙 推進協議会 鈴木勝次

昨年末の総選挙は市民の皆さんの良識のおかげで無事に終わり、喜びにたえません。七月の参議院議員通常選挙が、前回をさらに上回る成果をあげられるように、ご協力をお願いいたします。国民権の今日、立派な議

参議院も衆議院と同様に、国民に参与するものであり、二院制度は審議を慎重にするためにあります。この人なら、国民の代表として立派にやり抜くと思われ人物を、良く見、良く知り、良く考えて投票しましょう。前回の衆議院選挙の投票率をみると、館山市は、国、県平均より低くなっています。今回の選挙で、汚名を返上するように、皆さんに、お願いします。

参議院選挙過去の投票率

下のグラフは、昭和35年以來の参議院選挙の投票率です。35年12月1日と、42年11月5日は補欠選挙でした。前は71・29%と最高の投票率でした。今回は、さらに高い投票率にしたいものです。

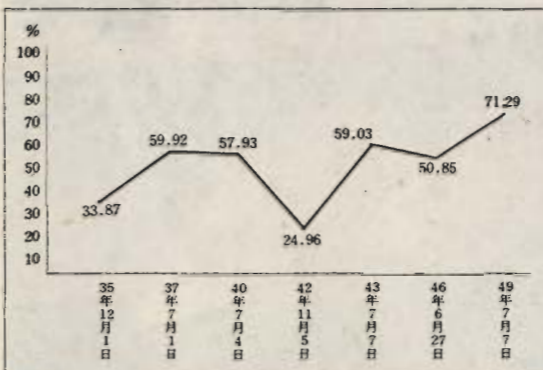

農業に理解を



亀ヶ原106

伊藤昭三さん

参議院選挙があることは知ってるよ。やっぱり農業問題を、理解してくれる人に出会いたいね。農業は、働いただけのものは入るって。いつも朝から晩まで、十時間も十二時間も働くんだ。新しい機械を買うのに、補助金をもらっても、雨ざらしにできないから、倉庫を建てりやまた金だ。政治家にや、私の苦しさを、わかって欲しいね。

市民が選べる

参院選挙

参議院議員選挙が近づいたある日、市内を歩いて、選挙への市民の声を、ひろって来ました。

これまでの政治への不信任や選挙制度への疑問など、いろいろ意見を、聞いてください。



目先のことに

船形 若い商店主

多党化時代の参院選に、関心があります。でも、多党化っていつても、本当に「自分達のものだ」って見える党があるのかなアーツ。私達も真剣に取組まなけりやと思うし、政治家も、その場限りの金のやりとりで決めちゃ困るよ。目先のことも、自分達の生活が、良くなるものを選びたいね。革新を伸ばさなきゃって思っても、イザふたをあけてみると今までと変わらないことが、多いけど。

これからは、分からない



布良 387

青木美代子さん

もち論、今まで棄権したことは、ありません。けど、正直いって、参議院は身近じゃないですね。とくに、全国区はさっぱり分からない。公約を聞けば、いいことばかりですけどね。今までは、保守に入れてました。まわりの人もそうだったしね。でも、これからは分かりません。今までの政治が、私達に良かったとは思えませんから。



すが、この選挙には大いに投票率を高め、前回の不成績を挽回し、投票総参加による真の明るく正しい選挙を実現して「明るく正しい選挙宣言都市館山」の面目を發揮したいものと思います。

投票総参加をめざして

市選挙管理委員会委員長 鈴木正

とかく市議や市長のような身近な選挙ほど熱が入って、投票率が高まりますが、参議院選のような、全国規模の選挙で、しかもそれが、今日のように、なにかと政治の不信が問われている情勢の中で、行われる選挙となると、一層関心や熱意が薄くなりがちで投票率の低下が、懸念されます。この際、一度、改めて議会制民主主義の基礎であり、民主制度の根幹である、選挙の大義を強く認識し、選挙権を、決して棄てることのないよう心掛けなければならぬと思います。来たるべき参議院選挙にあたり、投票総参加を心から願ってやみません。

市民ひろば



「市民の心」への投稿を待ちます。毎日の暮らしの隅々、身近な感動などを四百字以内、まとめてお送りください。また、楽しい行事を催してもお知らせください。宛先「北条二、二四五の二」市役所市長公室広報係。

国民年金

くりあげ請求得か損か

私は国民年金の加入者です。くに請求するのは、得か損か最近、同業者の集まりなどで、必ずという問題です。本当のところず話題になるのが「国民年金の」とうなのでしょうか。老齢年金を、六十歳になつてす 北条二、二三八 山田 清

減額考えて慎重に

国民年金の老齢年金は、原則として、二十五年間以上加入して、六十五歳以上になるともらえます。しかし、六十歳になれば、くりあげ請求して、年金をもらうことができます。この場合注意してほしいことは、六十五歳未満で年金をもらうと、その後一生涯四十二割減額されて五十八割しかもらえません。老齢年金は、定期的な基本額の改訂と、物価上昇に合わせてスライドさせる引上げがあるのので、百割ももらえる人と五十八割の人の差額は、毎年だんだん大きくなっていきます。こう考えると、くりあげ請求は、慎重にしてほしいと思

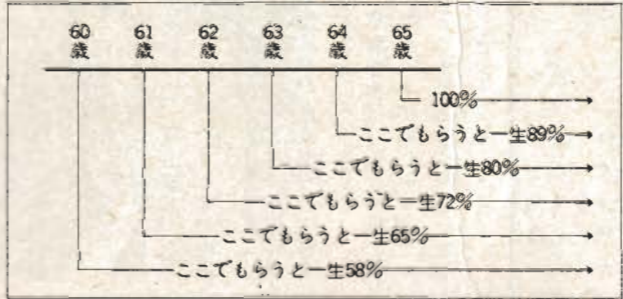

チャリティバザーに七千人

かいたた養護棟建設に踏み出す

五月十四、十五の二日間、市民センターを会場に行われた、「チャリティバザー」には、七千人の市民が入場し、総売上は、三百三十七万円になりました。一方費用は、二百七十人が奉仕活動で協力したので、二十万。残りの三百十七万円が、特別養護棟建設資金に、生かされることになりました。かいたた村では、奉仕員と市民の皆さんの協力で、予想以上の大盛況でした。これで、ようやく特別養護棟の建設に踏み出せます。と感謝していました。

老人が草刈り奉仕

このほど、館野地区老人クラブ連合会の役員と有志20人が、老人福祉センター前の湊川の土手と道路脇の、草刈り奉仕を行いました。これは「自分達が利用するセンターの環境を、少しでもきれいにしよう」ということで、同センター開設(45年10月)以来毎年行っているものです。道路上に1mもかぶさっていた雑草が、どんどん刈り取られて、お昼ごろには、すっかりきれいになりました。



▲作業に精出すお年寄たち

テレビが見やすくなる 中継局の完成も間近に

テレビ難視聴解消のキメ手、中継放送局の建設が神戸洲の宮で始まっています。

これが完成すると、UHFアンテナさえあれば、もう「テレビの写りが悪い」という悩みもなくなります。

これは「テレビが見づらい」という、多くの市民の声に答えて、市が各テレビ放送局と交渉した結果始まった工事で、完成は7月下旬ごろの子定。

総工費は約1億円。このうち1,500万円を市が負担し、残りをNHKと民間放送4社(12チャンネル以外)が負担します。



▲中継局工事にへりも活躍

不用品情報コーナー

市では、みなさんの不用品交換の、おてつだいをします。売り、買い、ほしいなどの希望がありましたら、すぐ市役所商工観光課(二一三一一内線二四二二)へお電話ください。たくさんさんの情報をお待ちします。

ランド▼歩行者(千円)▼ダブルベッド

希望します

オルガン▼婦人用自転車

先月の残情報

譲ります

電子レンジ▼編機(四万円)▼きね(三本)▼子供用三輪車

希望します

三輪車(無料)▼足踏ミシン▼うばくるま(無料)

冷蔵庫(冷凍なし)▼和文タイ▼ウインドファン▼足踏ミシン▼三輪車(二台)▼着付用ボデー(着物用)▼メリーゴー

はまうつば

浜藪(うつば)と書く。藪とは昔、雨湿炎乾から、矢を保護するために、すっぽり格納した携帯用具である。そしてその外側を、とら「くま」さるなどの毛皮で覆いをしたものがある。それに形が似ているので、この植物は名づけられたのであろうか。おもに海岸の砂地に、初夏の頃姿を見せる。分布は北海道から沖縄にわたって広い。高さ二十センチ内外で、葉は鱗片状で狭卵形。葉は鱗片状で狭卵形。葉は鱗片状で狭卵形。葉は鱗片状で狭卵形。

図書館

だより

《新着本の案内》
▼どもりは必ずおせよ 花沢忠一郎▼房総異聞 片山正和▼万祝 鈴木庸一▼くちぶえをふくねこ さとうさと子
▼海の刻一刻房総半島 沢本吉則▼土とふるさとの文学全集 白井吉見他▼遠征路 井上靖▼ガラスの城 松本清張▼子どもの個性をどう伸ばす

か平井信義▼はくむむたかないの山本まつ子▼石切り山の人びと▼竹崎有斐▼甘えを断つ▼加藤三三▼山が見ていた▼新田次郎▼ねぎまの殿さま▼能見正比古▼漂流▼吉村昭▼長安から北京へ▼司馬遼太郎▼北山しぐれ▼加藤秀三▼あつた夕陽▼日野啓三▼頭の洗濯▼吉田健一▼木枯しの庭▼曾野綾子▼密教入門▼桐山靖雄▼夜なき亀裂▼黒岩重吾▼敦煌の旅▼陳舜臣▼峠と人生▼日本放送 ほか百六冊

根に接していないと発芽しない。わがまま者だ。これと同属で、ヨーロッパ原産の、やせうつばが帰化して、館山で見かけられる。これは、クローバー類に寄生するが、くららに着生したのを、見たことがある。

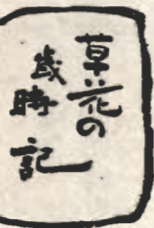

写真は沖の島で

結核検診の日程が決まる

市では18歳以上の自営業、農漁業者、家庭にいる方を対象に今年も結核検診を行います。近日中に検診票がお手元が届きますので、日程表をよく見て、もよりの会場で受けてください。最近転入された方で検診票が届かない方も受けてください。※学校・勤め先で検診を受けている方、調理師・美容師・理容師・妊婦の方は対象外です。対象外の方は検診票にその旨記入して、必ず返してください。返してもらわないと、受診しない理由がわからず、検診案内が2度・3度と行くことになります。八幡・湊地区の検診票には会場が書いてありませんので、もよりの会場へどうぞ。

月日	場	所	時間	月日	場	所	時間
6・27 (月)	波左間漁協前	田青年	午前10:30~11:30 午後1:30~2:00 午後2:30~3:00	7・21 (木)	三軒町連合会館	三軒町連合会館	午後1:30~2:00 午後2:30~3:00 午後3:30~4:00
6・28 (火)	浅田青民社	見神青年	午前9:30~10:00 午前10:30~11:00 午後1:00~1:30	7・22 (金)	静海荘	静海荘	午前9:30~10:00 午前10:30~11:00 午後1:00~1:30
6・29 (水)	西見青中	川名公民館	午前9:30~10:00 午前10:30~11:00 午後1:00~1:30	7・25 (土)	兼平商店大綱工場	兼平商店大綱工場	午前9:30~10:00 午前10:30~11:00 午後1:00~1:30
6・30 (木)	西戸小青年	坂井青集会所	午前9:30~10:00 午前10:30~11:00 午後1:00~2:00	7・26 (日)	富野五郎吉宅	富野五郎吉宅	午前9:30~10:00 午前10:30~11:00 午後1:30~2:00
7・1 (金)	西坂布谷洲藤神	原集集荷民	午前9:30~10:00 午前10:30~11:00 午後1:00~2:00	7・27 (月)	伊野モータース	伊野モータース	午前9:30~10:00 午前10:30~11:00 午後1:30~2:00
7・11 (月)	農佐野青集	大石塚大商店	午前9:30~10:00 午前10:30~11:00 午後1:00~1:30	7・28 (火)	早川酒類本店	早川酒類本店	午前10:30~11:00 午後1:30~2:00 午後2:30~3:00
7・12 (火)	小大石塚大商店	崎浜小漁協	午前10:30~11:00 午後1:00~1:30 午後2:00~2:30	7・29 (水)	龜ヶ原神社	龜ヶ原神社	午前9:30~10:00 午前10:30~11:00 午後1:30~2:00
7・13 (水)	富相布大	神宮鳥居	午後2:00~2:30 午後3:00~4:00	8・1 (木)	東柳正木郷集乳所	東柳正木郷集乳所	午前10:30~11:00 午後1:00~1:30 午後2:00~3:00
7・14 (木)	か新館	山集測候所	午前9:30~10:00 午前10:30~11:00 午後1:30~2:00	8・2 (金)	安房児童学園	安房児童学園	午前9:30~10:30 午前11:00~12:00 午後2:00~3:00
7・15 (金)	協豊自動車	八幡青送信	午前9:30~10:00 午前10:30~11:00 午後1:30~2:00	8・3 (土)	館野小学	館野小学	午前9:30~10:00 午前11:30~12:00 午後2:00~2:30
7・16 (土)	高井龜入	ポンプ店	午後2:30~3:00	8・4 (日)	南豊房農協	南豊房農協	午前9:30~10:00 午前10:30~11:30 午後1:30~2:00
7・17 (日)	老人ホ一ム	青柳青出荷分館	午前9:30~10:00 午前10:30~11:00 午後1:30~2:00	8・5 (月)	上集會所	上集會所	午前9:30~10:00 午前10:30~11:30
7・18 (月)	楠見昭和運送園	町上町遊園地	午前9:30~10:00 午前10:30~11:00 午後1:30~2:00				
7・19 (火)	笠名住宅バス停	大賀海員学	午前10:30~11:00 午前11:30~12:00 午後2:00~2:30				
7・20 (水)	長須賀熊野神社	来房館	午前9:30~10:30 午前11:00~12:00 午後2:00~2:30				

健康管理はこの手帳で

市では、皆さんの健康管理に少しでも役立てば、と医師会の協力を得て、健康管理の手帳をつくりました。この手帳には、過去の集団検診で発見した循環器・消化器・婦人科の精密検査の結果を、記入してあります。お渡しするのは、六月か

かりにもなります。各種の検診を積極的に受けて、手帳による健康管理を、すすめてください。

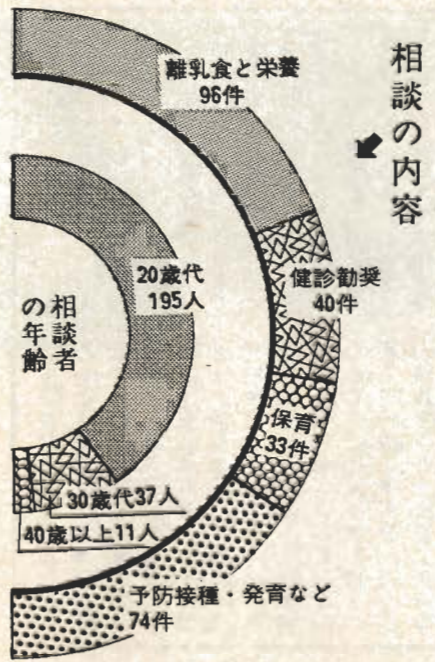

母親学級



公民館北条分館 一時半~四時
7月8日
妊娠中の生理・栄養・保健
7月15日
分娩の準備・産じよく期
7月22日
新生児の保育・家族計画
希望者は、母子手帳と筆記用具を持って直接会場へどうぞ。



このページの
お問い合わせは
市役所保健課へ

赤ちゃん相談

赤ちゃん電話相談
市役所執務室(内)保健課
電話 二二二二二(内線)二六七

赤ちゃん電話相談 8カ月で243件受付

電話による、赤ちゃん健康相談が始まったのが昨年七月。市の保健課が三月三十一日現在(五十二年度中)の集計をまとめたところ、八カ月間で二百四十三件の相談がありました。相談の内容はいろいろですが、一番多いのは離乳食と栄養(九十六件)



▲赤ちゃんの健康はみんなの願い
(12カ月児健診で撮影)

電話による、赤ちゃん健康相談が始まったのが昨年七月。市の保健課が三月三十一日現在(五十二年度中)の集計をまとめたところ、八カ月間で二百四十三件の相談がありました。相談の内容はいろいろですが、一番多いのは離乳食と栄養(九十六件)

赤ちゃんの健康状態は、昔のように「おばあさんの知恵」を借りられなくなってきたことも一因と思われます。

どんどん利用して