

広報 たてやま

■昭和50年5月号(毎月15日発行) ■発行/館山市役所 ■電話/②3111(代表) ■No.290



新入園児や新入学児童もそろそろ通園や通学に慣れたころが、心配なのは交通事故。ことし四月までに市内で九九件の事故がおき、うち二四件が子どもの事故です。

こうした事故を少しでもなくそうと、市では幼稚園や子ども会などを対象に交通安全教室を開いています。婦人交通指導員がぬいぐるみの「コロちゃん」に扮して大活躍。スライド、紙芝居、信号機などを使って、お母さんといっしょに楽しく正しい交通ルールを勉強します。

交通安全教室ご希望の団体は市の防災課にご連絡ください。
(写真は5月8日豊房幼稚園で)

5月

特別土地保有税
国民健康保険税 一期
納期限は5月31日

今月の納税

休日当直医

- 5月25日
山崎病院(内・外・児・耳鼻) 2-3260
金子医院(産婦) 千倉4-0152
神作医院(眼) 7-2845
- 6月1日
平野医院(内・外・児) 7-2283
小谷医院() 2-2089
田村第二病院() 2-1370
亀田総合病院(内・外・児・産婦・耳鼻・眼) 鴨川2-2211
- 6月8日
館山病院(内・外・児) 2-1122
高木医院(産婦) 2-3302
中原病院(耳鼻) 和田 2021
平野医院(眼) 鋸南5-1261
- 6月15日
小林病院(内・外・児) 7-3811
江口医院() 2-2332
和田医院(内・外・児・耳鼻) 2-5331
清川医院(産婦) 2-8703
斉藤医院(眼) 2-0656
- 6月22日
伊賀病院(内・外・児) 2-1181
黒川医院() 2-0520
平沢病院(産婦) 鴨川2-2138
和願医院(内・外・児・耳鼻) 白浜2313
剣持医院(眼) 鴨川2-0010

◎該当児 ①昭和49年7月1日から12月31日までに生まれた乳児。②いまままでに2回すまない子。

◎料金 無料。(昭和49年度の市民税が所得割か均等割かを確かめておいでください。)

◎ご注意 ・当日は必ずお子さんの体温をはかり、母子手帳をご持参ください。このワクチンをお持ちください。

熱のあるとき、その他からに異常のある場合は医師にご相談を。種痘・BCG・麻疹ワクチンを受けてから一カ月以内の子は受けられません。・問診票は会場にあります。筆記用具をお持ちください。

生ポリオ ワクチン

月日	時間	場所
6.16	1.30~2.00	神戸小学校
〃	2.30~3.00	富崎 〃
6.17	1.30~2.00	館野 〃
〃	2.30~3.00	九重 〃
6.18	1.30~2.00	公民館農房分館
〃	2.30~3.00	〃 西岬 〃
6.19	1.30~2.00	那古小学校
〃	2.30~3.00	公民館船形分館
6.20	1.30~2.30	〃 館山 〃
6.23	1.30~2.30	市民センター

おしらせ おしらせ

日本脳炎の予防接種

- ◇対象 満3歳~15歳までの子と、55歳~64歳までの方。
- ◇料金 初回免疫(2回法)1回290円 追加免疫290円。
- ◇ご注意
 - 初回免疫とは、生れて始めて接種するもので、7~14日間隔で2回接種しないと免疫になりません。
 - 追加免疫とは、初回免疫がすんだ翌年1回注射をします。以後は毎年接種することをおすすめします。
 - 体温を必ずはかり、母子手帳をご持参ください。
 - 問診票は会場にあります。筆記具をおもちください。

第1回 第2回

月日	時間	場所	月日	時間
5月26日①	1.30~2.00	神戸小学校	6月2日①	1.30~2.00
〃	2.30~3.30	富崎 〃	〃	2.30~3.00
〃 27日②	1.30~2.00	船形 〃	〃 5日②	1.30~2.00
〃 28日③	1.30~2.00	東 〃	〃 9日③	1.30~2.00
〃	2.30~3.30	西 〃	〃	2.30~3.00
〃 29日④	1.30~2.00	那古 〃	〃 10日④	1.30~2.00
6月2日⑤	1.30~2.00	館野 〃	〃 13日⑤	1.30~2.00
〃	2.30~3.00	九重 〃	〃	2.30~3.00
〃 3日⑥	1.30~2.00	公民館館山分館	〃 11日⑥	1.30~2.00
〃 4日⑦	1.30~2.00	市民センター	〃 12日⑦	1.30~2.00
〃 6日⑧	1.30~2.00	豊房小学校	〃 16日⑧	1.30~2.00
〃	2.30~3.00	神余 〃	〃	2.30~3.00

母親学級



- ▷ 6月13日
市民センター会議室
妊娠中の生理と保健
- ▷ 6月20日
市民センター会議室
分娩の準備、産じょく期
- ▷ 6月27日
市役所3階会議室
新生児の保育と家族計画
時間はいずれも午後2時~4時まで。申込みは市役所保健課(☎2-3111内線312)へ。



↑九重の竹原にある大日如来

九重の竹原、青年館から東へ約300m行った小高い丘の上に、下を見おろすように二つ並んでたっているのがこの石仏。これは出羽三山の信仰にからんでつくられました。

三山信仰は徳川時代に盛況を極めたもので、山形県中部にある月山、湯殿山、羽黒山の出羽三山を信仰の対象にしています。三山には関東以北、各地から白衣の行者が厳しい修業に訪れました。

房州からも講をくんで修業に行った人も多く、この石仏も三山めぐりをした人が記念にたてたもの。この仏を拝むことによって、三山に行けなかった女、子どもや年寄り、体の弱い人も、来世の幸せがかなえられるという意味もこめられています。



大日如来

出羽三山信仰のなごり

- | | | | | |
|---------------------|-----------------------|---------------------|---------------------|---------------------|
| | | | | |
| 館農無
67才
山業現 | 北社会無
47才
条長社現 | 館役政公
56才
山員党党 | 館役会無
39才
山員社新 | 長石無
49才
須材業元 |
| | | | | |
| 北無無
64才
条職現 | 長売菓無
45才
須子賀業販現 | 大農無
54才
戸業現 | 竹会無
52才
原社員新 | 船役団無
39才
形員体現 |
| | | | | |
| 広役会無
55才
瀬員社現 | 北役会無
45才
条員社現 | 北氷無
42才
条雪業新 | 北役会無
51才
条員社元 | 波辺 昭夫 (Namiwa Akio) |
| | | | | |
| 北書司無
60才
条士法現 | 北役政共
70才
条員党産現 | 神農無
70才
余業現 | 安布無
48才
布業現 | |

市内二十カ所の投票所のうち、いちばん投票率の高かったのは亀ヶ原神社で九三・三五%、ついで九重小学校の九二・二七%。逆に低かったのは三川名公民館で七九・五二%、つぎに市営プールの八二・二二%でした。

私たちの代表きまる

新議員30名誕生

4年間、市政をになう人たち

市議選結果
投票率 86%

- | | | | |
|---------------------|--------------------|---------------------|---------------------|
| | | | |
| 北社会無
48才
条長社新 | 沼社会無
72才
長社元 | 竜農無
57才
岡業新 | 犬農無
58才
石業新 |
| | | | |
| 館役団社
41才
山員体元 | 伊農無
53才
戸業現 | 川役政公
37才
名員党党 | 和田 一郎 (Wada Ichiro) |
| | | | |
| 柳漁無
49才
塚業現 | 竹農無
51才
原業現 | 正農無
58才
木業新 | 北医無
52才
条師現 |

五万六千市民の代表を選ぶ館山市議会議員選挙の投票は、四月二十七日(日)、市内二十カ所の投票所で行われ、同日午後七時二十分から市民センターで行われた開票の結果、三十人(立候補三十三人)の新議員が生まれまし



当月の有権者数は三九、九〇四人(男一八、六九一人、女二一、二二三人)、投票者は三四、五〇九人(男一五、六四八一人、女一八、八六一人)。当選者の最高得票は、一、七二八票、最低は七七三票でした。これから四年間、私たちに代わって市政にたずさわってくださる人は次の方々です。選ぶだけでなく市会を傍聴するなどもして、みんなの代表の活躍を見守りましょう。新議員の新旧とその色わけは、現議員十九名、元議員四名、新人議員七名で、所属の政党は無所属二十六名、公明党二名、社会党一名、共産党一名となっています。

ただいま募集中

海水浴場監視員

しごとは夏、海岸を監視したり監視船に乗ったりすることなど。
 ○日当 2,700円
 ○年齢 18歳～25歳ぐらいまで。泳ぎのできる男子に限る。
 ○勤務期間 7月10日ごろ～8月20日まで。
 ○募集人員 27名程度
 ご希望の方は市役所商工観光課(☎2-3111内線348)へ。

簡保作文コンクール

(館山郵便局)

(資格) 小学校5・6年生と中学生。
 (課題) ①簡易保険と関係のあるもの。②自由題
 (長さ) 400字つめ5枚以内。
 6月30日までに近所の郵便局に持参を。なお、簡易保険の積立金は今年度、館山第一、第二中学校、館山港湾改修事業などに使われ、地元役に役立っています。

夏に貸家・貸間をする方の申込みを駅前観光案内所で受け付けています。
 ご希望の方は住所、氏名、電話番号、間取図、寝具、まかないの有無、料金、期間などをお知らせください。お問合せは観光案内所(☎二二五三一、二一四二四五)へどうぞ。

市営住宅入居資格 ①市内に住所が勤務場所のあるかた。②所得が月額三万六千円未満、扶養一人につき一六六千円の控除が適用される世帯。③同居の親族があるかまたは三カ月以内に同居できる婚約者があること。④現在住宅に困っていることが明らかかなかた。
 入居時期 六月中旬以降
 受付期間 五月二十日から五月三十一日まで。
 なお、市営住宅のうち空家ができることが予想されますので、若干の補欠も選考します。詳しくは市役所建築課にお問い合わせください。(☎二二二一 内線二八五)

都合で本人が来れないときは委任を証明する書類が必要ですが、この場合と、証明書や保証書など本人であることを証明できるものがないときは、役所ではそのとき受理しないで、登録を申出た人に申請の事実を郵便で照会し、その回答書を指定の期限内に持ってきた場合、始めて受理するという方法をとります。

代理の時は郵便で照会
 都合で本人が来れないときは委任を証明する書類が必要ですが、この場合と、証明書や保証書など本人であることを証明できるものがないときは、役所ではそのとき受理しないで、登録を申出た人に申請の事実を郵便で照会し、その回答書を指定の期限内に持ってきた場合、始めて受理するという方法をとります。

代理の時は郵便で照会

これら書類があれば確認して登録、印鑑証明書をお渡しします。手数料は七十円です。

登録できない印鑑



- ① 住民基本台帳が外人登録簿に書かれている氏名、氏名、または氏名の一部を組合せたものであつたもの。
- ② 職業など氏名以外のものがあつたもの。
- ③ ゴム印など形が変りやすいもの。
- ④ 一辺または直径が八、九より小さいか、二五、六より大きいもの。
- ⑤ 印文字がハッキリしていないもの。
- ⑥ このほか、縁がかかりなかつたり、摩耗したもの、確認できにくいものなども登録できません。

また、登録をやめたいときや市外に転出したり死亡した場合などは、登録証を市にお返しください。
 この制度についてわからない点は市役所市民課におたずねください。

市営住宅入居者募集

萱野住宅の一戸

市営住宅に空家ができました。入居希望のかたは、市役所建築課に申込用紙がありますので、請求しお申込みください。

入居場所 市内国分萱野住宅一戸
 規模 簡易耐火構造プレハブ二階建三九、五平方メートル

登録証があれば証明

6月から
 大幅に変わる印鑑制度



登録替えした人に発行される登録証。

登録印は登録替えを

51年3月までに市民課で

これまで印鑑証明は、用紙に実印を押し、これと登録してある印とを照らし合わせていました。

したが、これでは目で確認できにくくまた手間どりました。そこで、登録票を複写機で増写した登録証を、印鑑登録した人に渡し、この登録証の提示があれば市で「登録票の写しである」ことを証明することになりました。

しかしこの新しい制度にするには、現在登録してある約二万二千の登録印をすべて登録替えしなければなりません。現在、印鑑登録してある人で、引続きその印鑑の登録を必要とする人は、六月から来年三月までの間に、登録してある印鑑を持

証明は簡単に登録は厳格に

に市役所市民課で登録替えをしてください。
 この期間内に登録替えしないのと、自動的に印鑑登録の効力がなくなりますのでご注意ください。市役所に用事があつたついでに、登録してある印鑑を持

証明が簡単になったかわりに登録は厳格になりました。登録替えまたは新しく登録しようとするときは、登録しようとする印かんと本人であることとを証明できるもの、たとえば官公署が発行した写真付の身分証明書(運転免許証、外人登録証明書など)を持って本人が直接市役所においてください。
 写真付の証明書がないときは館山市に印鑑登録してある人が本人に間違いのないことを保証した保証書(別記、市にも用紙が

「本人が知らない間に実印や印鑑証明が使われた」という印鑑による事故を防ぎ、市民の権利・財産を守るため、六月から印鑑登録と証明の手続きが大幅に改正されます。
 改正の要点は、印鑑登録した人に登録証を渡し、これを提示すれば証明書が交付され、これまでのようにいちいち実印を持ってこなくてもよくなりました。これにもない現在、登録してある印鑑はすべて来年三月末までに登録替えしていただくこととなります。

保証書

印鑑の登録を受けようとする者

住所 館山市 番地
 氏名
 生年月日 明・大・昭 年 月 日
 本書を持参した者は、上記の者と同一人に相違ないことを保証します。

昭和 年 月 日

館山市長殿
 保証人
 登録番号
 住所 館山市 番地
 氏名
 出生年月日 明・大・昭 年 月 日

登録替えの手続き

て切替えの手続きをすませました。

証明が簡単になったかわりに登録は厳格になりました。登録替えまたは新しく登録しようとするときは、登録しようとする印かんと本人であることとを証明できるもの、たとえば官公署が発行した写真付の身分証明書(運転免許証、外人登録証明書など)を持って本人が直接市役所においてください。

写真付の証明書がないときは館山市に印鑑登録してある人が本人に間違いのないことを保証した保証書(別記、市にも用紙が

スポーツ教室 婦人体操教室 あなたもご参加を



二十世紀は青年百歳の時代。若さと健康を願う方、ふるってご参加ください。

〈対象〉 婦人(年齢制限なし) 50名。

〈開設日〉 5月27日、6月3日、10・17・24、7月2・8・15・22・19の10回。午後1時30分～3時30分

場所は市民センター。参加ご希望の方は往復ハガキに氏名、年齢、職業、住所、電話番号、自分のからだのようすなどを書いて、5月22日まで体育課へお申込みください。詳細は同課(電話二二二二一内線三三五)へ。



みんなの手で街の美化を

* 5月20日～6月20日 春の清掃月間 *

毎年、五月二十日から六月二十日までは「春の清掃月間」。家のまわりの道路や側溝のそうじ、公園や空地の清掃など地域ぐるみで大そうじをして、住みよいきれいなまちにしましょう。

〈大そうじは〉

- ・家の内外、特にトイレ、下水溝などは念を入れ、ハエ、カ、ゴキブリなどの発生源をなくしましょう。
- ・床下などはよくそうじし、タタミは日光にあてましょう。
- ・殺虫剤をあつせん

家庭で使う殺虫剤は市であつせん券を発行します。区長さん町内会長さんからもらい、個人で薬局から買ってください。

▽油剤(一斗缶) 三、七〇〇円
▽乳剤(一斗缶) 三、一〇〇円
▽粉剤(五〇〇g入り) 二五〇円

〈ごみの処理は〉

大そうじで出たごみは、燃えるものと燃えないものに分けて、こん包して指定された日に決められた場所に出してください。

大量のごみは正木ごみ処理場(電話七三三二七〇)へ運んでください。

溝の清掃は、町内ごとに共同で行ってください。

誘導灯適用除外の申請

5月31日までに消防署へ

誘導灯の改正で、たくさんの人が集まる建物に設置が義務づけられている誘導灯の基準がきびしくなりました。

ただし、ことし一月現在使用中または工事中の建物の誘導灯については、当分の間、いままでのものを使用することになっています。が、このためには誘導灯適用除外届出書を五月三十一日までに消防署に届出する必要があります。

用紙は組合などを通じてお借りしますが、誘導灯があるのに用紙が届かない施設は、消防署へ行って届出をしてください。

5月12日～5月21日

★みんなの愛の手でお年寄りを守ろう



市内の交通事故件数は年々減少していく中でお年寄りの事故はあまり減少がみられません。道路を渡ろうとしているお年寄りには安全に渡れるよう、手をかしてあげましょう。

★親がまず手本を示そう



子どもの交通事故はほとんどが飛び出しや車のすぐ後ろを横断したために起きています。親がまず安全確認の手本を示しましょう。

国民宿舎鳩山荘厨房員募集/40歳ぐらいまでの女性1名。給与は通いで7万円以上。ご希望の方は履歴書と一

身体障害者巡回相談

6月26日(木)午前10時から午後3時まで、館山市民センターで。

病状や事故などでからだか不自由になった方の相談をおうけします。できるだけ本人がおいでください。

〔相談内容〕 身体障害者手帳交付、診断、補装具の交付と修理、施設入所、職業相談、戦傷病者援護、その他。

〔相談にあたる人〕 医師のほか身体障害者更生相談所・職業安定所・県障害福祉課の職員。

ぜんそく児なごの通院医療費を支給

「慢性腎炎・ネフローゼ・ぜん息児」をもつご家庭に、県から通院医療費が支給されることになりました。

対象は十八歳未満の子で、慢性腎炎、ネフローゼ、ぜん息で入院治療を受けた後の通院医療費。四月以降の医療費が支給されます。

該当するご家庭は申請書を県予防課へ提出して下さい。くわしくは館山保健所へ。

危険物取扱者試験

▽試験日 7月13日(日)午前

福祉年金・特別給付金の定時届

忘れずに手続きを

福祉年金の定時届の受付を、金を受けている方は、年金証書を行います。福祉年金と特別給付金を持ってお近くの会場においてください。

月日	時間	地区	場所
6/3 (火)	9:00~12:00	館山	役所
	1:00~4:00	北条	講堂
	9:30~11:30	富神	小公民館
	1:00~3:00	神余	公民館
6/4 (水)	9:30~11:30	船形	公民館
	1:00~3:00	那古	公民館
	9:30~11:30	長須賀	公民館
	1:00~3:00	北条	公民館
6/5 (木)	9:30~11:30	西岬	公民館
	1:00~3:00	九重	公民館
	9:30~11:30	館野	公民館
	1:00~3:00	全	市民センター

※館山地区の方はもよりの会場へおいでください。

配偶者、扶養義務者などの状況をあわせて届けていただきます。この届けは今後一年間、年金が受けられるかどうかをきめる大切なもの。届けがないと九月の支払日に福祉年金が受けられなくなりまので、忘れずに届けてください。

老人医療費受給者証

6月で切替え

6月中に郵送します



老人医療費受給者証は、毎年六月いっぱいまで切替えになります。新しい受給者証は六月中にみなさんのお手元に郵送します。ただし、配偶者か扶養義務者が市外に住んでいる方は、「昭

自動車税は今月中に

自動車税の納期は五月。納税はもよりの金融機関をご利用ください。

納税通知書の内容などについての問合せは安房支庁へ。(電話二二二二一)

月日	検査場所	地区	時間
5月26日	船形公民館	船形	午前10:30~午後3:00
		那古	〃
		長須賀	〃
		北条	〃
6月2日	上須賀青年館	館山	〃
		館山	〃
6月4日	豊房公民館	豊房	午前10:30~午後11:30
		神余	午後0:30~午後1:30
		神戸	午後2:00~午後3:00
6月5日	富崎公民館	富崎	午前10:30~午後12:00
		西岬	午後1:00~午後3:00
6月6日	九重公民館	九重	午前10:30~午後12:00
		館野支店(農協)	午後1:00~午後3:00
6月9日	市民センター	全	午前10:30~午後3:00

※都合がつかないときはどこで受けても構いません。

健康診断書をもって、鳩山荘(見物787番地 ☎9-1141)へおいでください。

ことしの道路舗装は？

昭和50年度予算のうち土木費は、全体の10.59%を占める4億8,007万円。これらのお金を使って、今年度はつぎの道路や橋が整備されます。

《道路改良》	延長	幅員
大戸畑線	60m ×	4.5m
折目線	190m ×	5m
蘭東線	180m ×	5m
見物小沼線	16m ×	5.5m
市道161号線	20m ×	4m
《道路舗装》		
市道235号線	80m ×	4m
◇ 578号線	250m ×	2.2m
北鳥居脇線	170m ×	3m
市道204号外1線	340m × 1.5~4m	
◇ 98号外2線	220m × 1.5~1.8m	
◇ 212号外2線	500m ×	2~3m
◇ 191号線	140m ×	3m
◇ 520号外2線	540m ×	2m
◇ 171号外5線	960m × 2~3.5m	
◇ 201号外1線	360m ×	2.5m
◇ 142号外1線	490m × 2~2.5m	
◇ 101号外3線	360m ×	3.7m
◇ 120号外2線	450m × 2~2.5m	
安布里線	320m ×	3.5m
御嶽線	200m ×	3.5m
蘭線外1線	570m × 2.2~2.3m	
豊房4号線	350m ×	2m
犬石蒲生線	120m ×	2.5m
中郷線	250m ×	2.5m
大神宮香取線	80m ×	4m
《橋梁事業》		
富士見橋	35m ×	4.5m
吉野橋	27.5m ×	3m
《河川護岸工事》		
境川	80m	
《都市計画街路事業》		
船形大賀線	200m	排水整備
船形館山港線	530m × 9m	舗装
八幡高井線	180m × 4m	改良
《都市下水道事業》		
八幡下水路	113m × 0.6~1.2m	
湊下水路	118m ×	2m
沼下水路	15m ×	3m
郡古大浜下水路	45m ×	1m
中里下水路	110m ×	0.3m
《公園整備事業》		
城山公園・中央公園・沖の島公園		

今年度中によくなる道路・橋・下水道

は外国並になったとはいえず、今やその質が問題にされ、教育の改革が叫ばれている時でもあるのです。二年保育という量は、果して適当な量であるのか、そしてその内容等を関係者の方々にご検討願いたいと存じます。その一策として、二年間を一年間に短縮するとか更に冬期は休園にするとか、期間の検討もされるべきです。教員の研修も専門的に行い質の向上に努め豊かな市民の育成に努力して戴きたく思います。

幼児教育全般を根本的に再検討

【お答え】 保育料の問題について、建設的なご意見を寄せていただきありがとうございます。夜してでも願書を提出するといふ姿が正に異常であることを考え、保育料の無料を館山市の善政として残して戴きたく思います。そして広く、市民のための政治とは何であるかを考え、単に道路設備や観光開発のような目に見える物だけでなく、見えなくとも大切なものに私たちの税金を使って、よい政治を、市民のための政治を行って戴きたく思います。

新聞紙上における「台所が苦しいから、有料にする」ということを検討している」というのではなく、市の考えはあくまでも時代の要請とでもいうか、幼児教育全般について根本的に再検討して行こうという極めて前向きに取組むこととあります。従って一部市民の声として、親の負担を当然としていられるものもあり、無料化がすべて善政ということでもないと考えますので、今後みなさま方のご意見を基調として真の幼児教育のあり方を検討して行きたい、というのが実情です。よろしくご了承賜りたくお願いたします。

▽「お宅の家庭用品 無料で修理します」と、昨年広報で紹介した今村勇三郎さん(八幡六二六番地)が病気で入院されました。

連絡

あなたがとった写真をお寄せください。簡単な説明をつけ 北条一四五一 市役所秘書課広報係へ。

掲示板

募集

この欄はみなさんの情報交換の場です。不用品の交換、伝言会員募集、捜しもの、求人などにご利用ください。掲載は無料。ただし営業目的の広告はご遠慮ください。掲載依頼は電話(番二一三一一)内線二〇二)かハガキで、館山市北条一四五一 市役所秘書課広報係へお申出ください。

た。このため家庭用品の無料修理は、当分の間休ませていただきます。

幼稚園

保育料無料を続けて…

番場 和子 (布良一、三三四)

先日、朝日新聞の「保育料無料はことし限りか」を読み、関心者の方々に一考して戴きたく思います。地方財政の苦しさが叫ばれ、

料化するといふのでは、正に為政者不在の市政だと云わざるを得ません。幼児教育の大切さが認識され、人間形成に大きな影響を与えるというところで始まった幼稚園教育であれば豊かな市民の育成にも、豊かな国民の育成にも礎をなすものであり、それは等しく子供たちに与えられるべきものなのです。しかし、今日の幼稚園教育が果たして真に幼児の教育に望ましい効果をあげているかどうかについては、多少の疑問がないわけでもありません。戦後の民主主義のもとに始まった教育も、形式や量

役所への苦情・要望は 行政相談員にご相談を

国や県など役所の仕事に、不満や疑問・意見や要望をお持ちの方は、各市町村に配置されている行政相談員にご相談ください。関係の役所にあつせんし解決をはかる一方、仕事のやり方の改善や行政の民主化を推進します。当市の行政相談員には、四月一日付で小林昭道さん(北条一〇四二番地、番二一八二七三)が行政管理庁長官から委嘱され相談にあたることになりました。相談の内容は、許可・恩給・年金・税金・保険・生活保護・道路・河川・教育・公営住宅・

課名改め「防災課」に

四月から「交通防犯課」が「防災課」に課名を変更しました。新しく消防係もでき、交通はもちろん防災、防犯、消防と、市民の安全・生命・財産を守るため、オールラウンドの災害対策にとりくんでいきます。

市民の声

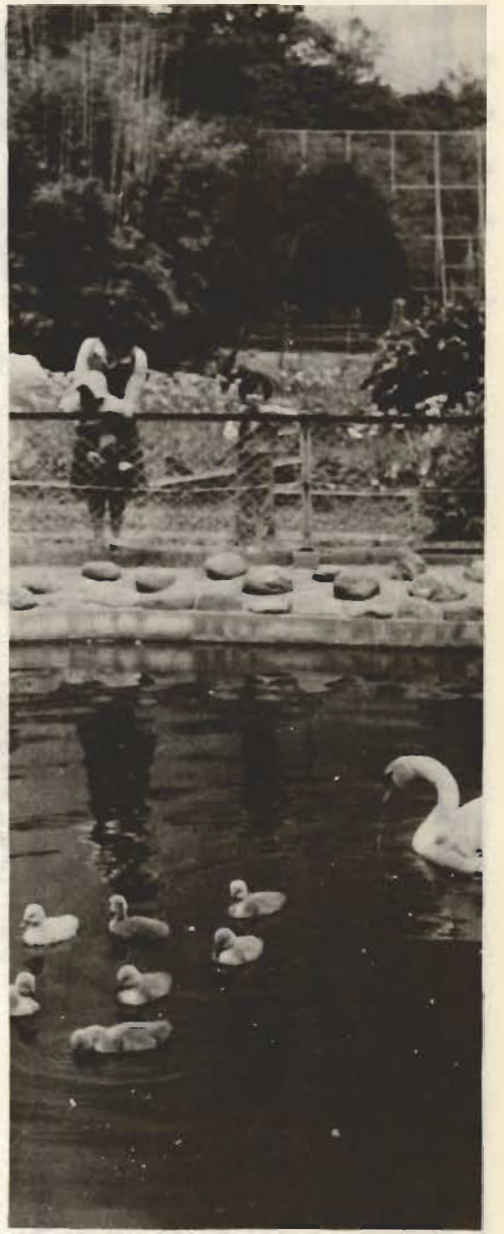
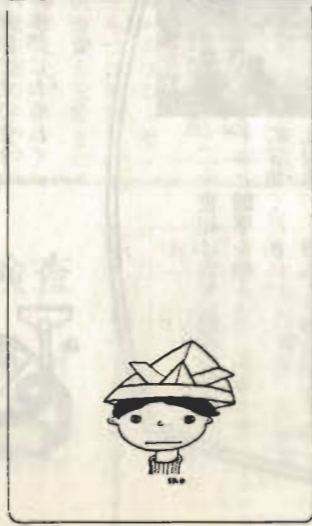

母鳥に寄りそって池の上をスイスイ泳ぐのは城山公園くじやく園の白鳥の子。四月二十一日に七羽がかえりました。が、その後、心ない人の手により三羽が死ぬなど

元気に育つ白鳥の子 (くじやく園) して、現在は三羽に。十月から一週間は「愛鳥週間」とうい動物たちの生命を大切にしたいものです。

相談あんない

お気軽に
どうぞ



市では次のような相談を行っています。いずれも無料。自分だけで悩まず、一度相談においでください。

- ▲市民相談室▽
 ①一般市民相談（毎日） 借地、借家、土地家屋、離婚、相続問題など全般。
 ②結婚相談 毎週月・水・金曜日。夫婦とも農漁業後継者の方には、奨励金一万円を差上げています。
 ③消費生活苦情相談 6月5日、6月19日午前10時～午後3時 県消費生活相談員の笹木かつ

- ▲婦人会館▽
 ④心配ごと相談 毎週水曜日。民生委員が相談をうけます。
- ▲福祉事務所▽
 ⑤家庭児童相談 毎日。専門の先生が子どもの養育などについて。
- ▲交通安全相談 6月17日（火）午前10時～午後3時。交通事故の示談、賠償額の算出、自賠責保険の請求方法など。県の専門官が担当。防災課でも毎日受けています。

- ▲年金相談 5月23日・6月9日に
 *国民年金 5月23日（金）午前10時～午後3時、市役所市民相談室で。
 *厚生年金 6月9日（月）午前10時～午後3時、国鉄館山駅前房州通運館山営業所二階で。相談はいずれも木更津社会保険事務所のある年金専門官があたります。

いのちを守る赤十字

赤十字は、人類の平和と博愛の精神にもとづき、私たちの健康や幸せを守るためいろいろな事業を行っている機関です。館山市には日赤奉仕団（地区婦人会）があるほか、町内会や部落会のご協力をいただいでこの運動にとりくんでいます。



あなたも赤十字社員に

赤十字は一定の社費を納める社員によって組織された特殊法人です。各地区の協賛委員が戸別訪問して社員加入をおすすめしますので、赤十字の使命をご理解いただき社員にご加入ください。1口 300円です。

街の話題



作品まとめて自費出版

国鉄マンの長田さん

三十七年間、国鉄館山運転区につとめた国鉄マンが、ことし三月退職した記念にこれまでコ

ツコツと書きためた随筆や戯曲評論などを「どんぐり」という本にまとめ、このほど自費出版しました。

この人は長田源治さん（市内北条二六四番地、56歳）。長田さんはこれまでもオール国鉄文芸年度賞など数多くの賞を受け、在職中は千葉鉄文学会のメンバーで、小さいころから書くことが好きだったそうです。本はA5版、一二八ページで納められた作品は二十四編。ル

森のスポーツとして親しまれているオリエンテeringのパーマネントコースが、このほど城山公園を中心とした地域にできました。

パーマネントコースとは、誰でもいつでも自由にできる常設コース。0.1用の地図、コンパスは市福祉事務所青少年係にあります。あなたもご利用を。生活や家庭問題など。



↑自費出版された「どんぐり」と著者の長田さん。

昭和50年5月15日

小さなマッチ棒を使って精巧な五重ノ塔やみこし、船などの模型をつくり、近所の人から「マッチ棒の芸術家」と呼ばれる人がいます。

この人は山田喜勇さん（市内八幡三五六番地、理容業、57歳）。十八年前、子どもといっしょにマッチの軸で五重ノ塔をつくらせたのがきっかけ。以来、二重ノ塔やみこし、御朱印船などあわせて十六点を完成。

すごい、マッチ棒の芸術

五重ノ塔やみこしなど



▲精巧にできた「マッチ棒の芸術品」と山田さん八幡の自宅。

施設見学会

6月25日

こんどの施設見学会は、6月25日です。あなたの納めた税金がどんなところに使われているか、あなたの目で確かめてみませんか。生活に直結した市営の施設をまわります。

八幡の山田さん



市民の方ならどなたでも歓迎。お気軽にお申込ください。

●とき 6月25日（土）午前9時30分市役所集合 午後3時解散 予定

●コース 正木ごみ処理場→老人福祉センター→温水プール→教育放送センター→学校給食センター→豊房育成牧場→藤原し尿処理場

●費用 給食センターでの試食代百四十円を各自用意ください。

好評、施設見学会

市で行っている公共施設見学会

参加者がふえています。この見学会は、みなさんに市政の実情を知っていただくため一昨年から月一回程度実施しているもの。ごみ処理場や教育放送センターなどをマイクロボスで回り、現場の職員から説明をうけます。

参加者の中には「近くにこんな施設があるとは知りませんでした。改めて自分たちの街を再考するよい機会になりました」という人もいて評判は上々。婦人会など団体で見学希望の方は、市役所広報係（電話二一三二一）内線二〇二番へお申出を。



安売り 市民バザール

5月25日 AM7:00 - PM3:00

北条小体育館

物価高に苦しむみなさんのためにこどもも行きます。品物は生鮮食料品、菓子、家具などいろいろ。部員が持ち寄ります。

市価の2割安ぐらいで即売します。どしどしおいでください。

主催/商工会議所青年部

