

広報 たてやま

昭和50年1月号(毎月15日発行) 発行/館山市役所 電話/23111(代表) No.286



「エイフ、ヤーフ」。午前五時夜明け前のしじまを破って寒さを吹きとばす力強いかけ声が響きわたります。

新春恒例の柔・剣道の寒げいこもこととして二十五回目。館山市柔道協会、剣道連盟が主催して、一月九日から十日間、県立安房高等学校で行われました。

ここの剣道練習場では、小学生の豆剣士から六十歳をこえる老剣士まで約百名が、心身を鍛える厳しい練習に汗を流しました。

1月

今月の納税

市県民税 四期
国民健康保険税 五期
納期限は1月31日

第28回寒中水泳大会

21日に館山湾で

ことしも、寒さにうちかつ強い体と意志をつくることを目的に、伝統の館山湾寒中水泳大会が行われます。

▽とき 一月二十一日(火)
午後一時入水開始(風雨荒天のときは中止)

▽ところ 北条海岸無料休憩所前

お問い合わせは館山市教育委員会体育課(23111-3111)内線三三四、三三五)へ。

団体貯金のおすすめ

〈館山郵便局〉

郵便局の団体貯金は十名以上の方が集まればすぐはじめられます。団体貯金には、いろいろ種類がありますから団体貯金を

はじめるときはグループの性格や貯金をする目的などを考え、もつともやりやすい方法を選んでください。

○甲種団体貯金：代表者の名前で一冊の通帳で預ける。
○乙種団体貯金：各自の名義の通帳で取りまとめ人が預ける

身障者の職業訓練生募集

東京身体障害者職業訓練校では、50年4月入校生を募集しています。

科目は洋服科、洋裁科、和裁科、編物科、製くつ科など十四科。訓練期間一年。

申込みは、2月15日までに、東京身体障害者職業訓練校(小平市小川西町二二六四)か、職業安定所へ。



休日当直医

- 1月26日
小林病院(内・外) 7-3811
茂木医院() 2-3805
磯山医院()千倉4-0529
中原病院(内・外・耳鼻) 和田2021
貴家医院(産婦) 2-3323
剣持眼科(眼) 鴨川2-0010
- 2月2日
梶原医院(内・外・耳鼻) 鋸南5-1024
伊賀病院(内・外) 2-1181
佐藤病院() 2-0188
青木医院(内・外・産婦) 丸山2012
斎藤眼科(眼) 2-0656
- 2月9日
勝山病院(内・外・産婦) 鋸南5-2138
野原病院(内・外) 2-0333
西川医院(内・外) 2-5725
白幡医院(耳鼻) 2-0381
平野眼科(眼) 鋸南5-1261
- 2月16日
遊佐医院(内・外) 2-2576
鈴木病院(内・外・産婦) 2-0008
本位田医院(耳鼻) 2-1797
佐伯眼科(眼) 2-0489
- 2月23日
伊藤(岐)医院(内・外・産婦) 鋸南5-0003
山崎病院(内・外・耳鼻) 2-3260
金子医院(内・外・産婦) 千倉4-0152
神作眼科(眼) 7-2845

第2回

破傷風

予防接種

月日	時間	場所
2.18火	1.30~2.00	神戸小学校
"	2.30~3.00	富崎 "
19水	1.30~2.00	館野 "
"	2.30~3.00	九重 "
20木	1.30~2.00	東 "
"	2.30~3.00	西 "
21金	1.30~2.00	豊房 "
"	2.30~3.00	神余 "
24月	1.30~2.00	那古 "
25火	1.30~2.00	船形 "
26水	1.30~2.00	公民館館山分館
27木	1.30~2.00	市民センター

▽対象 満一歳以上の希望者
第一回(初回免疫)一カ月間隔で二回接種する。
第二回一二月接種後、翌年一回接種する。
第三回一二月接種後、四年(五年すぎたもの)。
※三種混合ワクチン(百日ぜき、ジフテリア、破傷風予防)の接種がすすんでいる人や何回

受けたかわからない方は受付でご相談ください。

▽料金 無料。

▽注意 ●熱のあるとき、先天性疾患にかかっている場合その他からだに異常のあるときは医師にご相談ください。
●必ず体温をはかっていること。
●当日は入浴をさけること。
●問診票は会場に用意してありますので筆記用具をお持ちください。

▽お持ちいただくもの 母子手帳、接種済証

母親学級



- ▷ 1月24日 午後1時30分~4時 市民センター
- ▷ 1月31日 午後1時30分~3時30分 市役所会議室
- ▷ 2月14日 午後1時30分~3時30分 市民センター



みなさんとともに

市長 半沢良一



諸施策の
実現に努力

議長 吉田勇治郎

明けましておめでとうござります。昭和五十年という区切りよい年にあたり、六万市民の皆さまのご清福と、館山市の発展を心から祈念いたします。

さて、昨年末の市長選出にあたりましては、市民皆さまの温かいご支援並びに関係者各位のご協力により、市長の重責を任せていただく光栄に浴し、ここに深く謝意を表しますと共にその職責の重みをひしひしと感じながら、市長一年生のスタートに強い決意を燃やしております。しかしながら昨年来、我々の生活は厳しく、こうした時代には行政の在り方が最も重要であることを痛切に感じております。市民ひとりひとりの不平や不満を一つでも解決するのには、みんなで取り組み

む社会づくりをすすめる必要があると思ひます。このことは人間尊重、市民優先の上に立って、社会的な正義を振り起こし、全市民の見地からの真の公正を期しながら、的確な優先性を見極めつつ、皆さまで一体となって行わなければならないと思っております。

数々の業績をつまみ、各市長の誉れ高い本間前市長さんの後を受けて、そのご努力と熱意に恥じないよう全力を傾けて行かなければならないと痛感いたしますと共に、今更で館山市発展にお尽力くださった大勢の方々のご労苦を再確認しながら、市民皆さまのご要望にこたえられる市政の実現に全力を傾ける覚悟です。よろしくお願ひいたします。

昭和五十年の新春を迎えるにあたり、謹んで市民の皆さまのご清福とご繁栄を心から祈念しあわせて新年のごあいさつを申し上げます。

顧みますに、市議会においても改選以来三年八カ月を経過いたしました。この間、市民各位の深いご理解とご協力により、明るく豊かな文化福祉都市を目的に、着々と諸施策の充実をみています。とは、まことに同慶の至りでありたい。

二案内のとおり、本年は地方統一選挙執行の年にあたり、昨年の新内閣、新市長誕生に続いて名実ともに人心が一新されるさわめて意義深い年であります。ところで、ここ数年来わが国をとりまく世界情勢は、エネルギー、資源、インフレ等激変する経済動向の中にあつて、物価の騰勢は終息せず、加えて総需要抑制の

長期化に伴い、住民生活の不安が日々深刻化しつつあることは憂慮にたえません。このような重大事態に際してお互いが天与の職域において最善の努力を傾注し対処しなければならぬとさと信じます。一方、地方自治体においては生活環境、社会福祉、医療問題等々住民の積極的な要請に基づく行政需要は、時代とともに多様化の一途をたどり、本市においても諸問題が山積しているとき、市議会は決意を新たにすべく一層その研鑽に努め、道義の高揚をはかり、住民生活をめぐる状況と地域住民の要望の変化に対応しつつ諸施策の実現に取り組み、不安解消に渾身の努力をいたす所存であります。

安全運転管理者制度を存知 ですか — 五台以上は選任の義務

自動車の使用者は、道路交通法によって自動車を五台(二輪車は一台〇・五台)以上持つときは、自動車使用の本拠地(たとえば各営業所)ごとに安全運転管理者を選び、公安委員会に届出なければなりません。

安全運転管理者は二十歳以上で、①運転管理二年以上または運転経験六年以上の経験をもつか、②公安委員会の行う講習をうけた運転管理一年以上、または運転経験三年以上の経験のあることが必要です。

安全運転管理者は運転者に、無免許運転、酒気および運転、過労運転、無資格者の特定大型自動車運転、積載制限違反などを命じたり、容認したときは罰せられます。

現在、館山警察署管内には百五人の安全運転管理者がいて、

千葉県安全運転管理者協議会館山支部を結成、組織ぐるみで交通事故防止運動を展開していただきますが、該当する事業所などまだ安全運転管理者を置いていないところは、すぐに公安委員会に届出てください。

届出に必要な書類は館山警察署交通課にあります。くわしいことは同課におたずねください。

☎二二二二

無料交通事故相談
とき 2月18日(火)
午前10時~午後3時
ところ 市役所市民相談室、
秘密は守られます。お気軽にご利用ください。

選挙の知識

戸別訪問は違反

この春には県知事、県議会議員、市議会議員などの選挙が予定されています。そこで選挙の知識を。

候補者や運動員にかぎらずだれでも選挙運動のために有権者の家を訪ねて、ある候補者に投票するよう頼んだりするのは「戸別訪問」といって法律で禁止されています。有権者個人の家でなくとも同じ目的で、会社や商店などを訪ねました。

また、一戸だけしか訪問しなくても各戸を訪問する意思があつたときは戸別訪問にあたります。ただ、道でたまたま出会つた知り合いの人に投票を頼むことは戸別訪問ではありません。各戸を訪ねて候補者の名前を言ったり、演説会の開催を知らせたりするのも、戸別訪問とみなされません。

戸別訪問は違反行為として、一年以下の禁錮または一万五千円以下の罰金刑があり、五年間あらゆる選挙の投票および立候補はできないこととなります。

万石騒動 その①

万石騒動は、徳川六代将軍家宣の正徳元年(一七一一年)西房州一万石二十七カ村の大名屋代越中守忠至の領内に発生した百姓一揆。この事件は、江戸時代における農民一揆の先駆をなすものとして有名です。

この起りは、悪役人川井藤左衛門が年貢のむごいとりたてを行つてから。正徳元年九月、川井は主君の歡心を得ようとしてか、年貢割当のための検見坪刈で、わざと上田上作の田を選んで行い年貢の比率を定めたので、わずか一万石の領内で六千俵約二五〇〇石の増徴になり、



農民一揆の先駆



それはかりか川井は、ほしいままに領民の崇敬的である鶴ヶ谷八幡宮の境内の大木を切り倒したり、今まで課していた酒屋の運上金をひそかに取立てて私腹を肥やしたりしていました。何にしてもし年貢米六千俵の増徴は、農民にとっては死ぬか生きるかの問題でした。そこで一致団結して立上つたのです。

一万石の領内の百姓六百余人は、始めは北条の郡代の役所に歎願し、今回の無法な年貢取立てをやめて、元禄十四年から宝永七年に至る十年間の、いづれかの年の年貢に準じて取立てるよう申出ましたが、きき入れられませんでした。そこで、同年十一月、百姓たちは、みの笠に身を固めて江戸に上り、屋代家の江戸屋敷に訴え出たので悪がしこい川井は一時をやりすこすうと、訴えの趣聞きおこすうと、墨付を与えてひとまず国許に帰して立上つたのです。

●十二月定例市議会

十二月の定例市議会は、十二月三日から六日までの四日間にわたって開かれました。

一般会計

四億四千万円を追加

給与改定による人件費などで

この市議会では、四億四千万円にのぼる昭和四十九年度一般会計補正予算をはじめ、特別職の給与、市議会議員の報酬などの条例改正、房州水道株式会社

の設置に関する条例改正など、一般議案十件、補正予算六件が審議可決されました。

〔手算関係〕

四十九年度一般会計補正予算
今回、歳入歳出予算として四億四、三七九万二千円を追加し、あわせて債務負担行為の補正を行いました。

おもなものは給与改定に関連する人件費三億七、三六六万六千円、負担金一、五二六万二千円などです。項目別では、

総務費として、値上げに伴う庁舎の電気料、燃料費に二五七万四、安房郡市広域市町村圏事務組合負担金で常備消防費分は五二、二万九千円、特別養護老人ホーム建築に伴う関係は一、四一四万二千円。

民生費では、医療費の値上げに伴う心身障害者医療給付扶助費二、七三三万二千円、および医療扶助費で三、六五五万五千円、老人ホーム収容措置扶助費五〇六万四、および生活扶助費で七〇三万一千円、保育単価に含まれる人件費の引上げに伴う児童措置委託料で一、四二二万三千円。

衛生費では、畜場会計の財源不足を補うための繰出金として二、二二万七千円、ベースアップに伴う清掃作業員賃金二、六三万四、値上げに伴う自動車用燃料費二、二一三万三千円、尿処理場の燃料費、電気料二〇六万四千円。

房州水道を一億円で買収

四月一日付で市へ移管

水道会計

水道企業特別会計の補正予算給与改定に伴う人件費などで一、一八一万一千円、簡易水道施設の維持費で二五九万三千円一時借入金利息二二二万四がおもなものです。

〔条例・その他〕

房州水道事業の設置等に関する条例の一部改正
房州水道株式会社を一億円、

農林水産業費では、生産意欲の向上と優良水田確保のため、水田休耕地復旧対策事業補助金に一一七万四千円、基盤整備をした布沼、上郷地区内の排水路工事関係として自然休養村は場



▲四月一日付で移管される房州水道事業の現場

へで買収するのに伴い、同水道を市営水道の一つに加えるもの。この水道は名称を「館山市中央水道」といい、館山、上真倉、下真倉、長須賀、新宿、北条、上野原および八幡、湊、沼、山本、安布里の一部を給水区域とします。給水人口は二万人で一日の最大給水量は六千立方メートル。四月一日に市に移管されますが、移管されると現在ある

市営の館山市水道、西部簡易水道、南部簡易水道を遙かにしのぐ、いちばん大きな市営水道になります。

知事から館山湾内の公有水面七、五七三平方メートルを頭用地として埋立てしたい旨の諮問があったため、異議ない旨答申したいので、議会の議決を求めるもの。

市長、助役、収入役の給与をはじめ、市議会議員の報酬などを、報酬審議会の答申を経て改めたほか、教育長の給与も特別職に準じて改正し、昭和四十九年十月一日から実施しました。

要望してあります。特別養護老人ホームや養護学校の建設など、今後残された課題の実現に努めたい。

質問

①生活関連物資の暴利に対する監視と規制を。
②供給と価格の安定をはかるため、市営卸売市場を開設し、野菜の契約生産などを実施してはどうか。
③中小企業者に低利の特別融資をはかる気はないか。
④最近、八幡神社横の都市計画道路の建設について、計画変更の陳情が出されている。この都市計画道路は昭和四十四年に計画されたが、他の地域でも財産権、居住権、営業権を侵害するものとなっている。関係住民と協議の上、この計画を再検討するつもりはないか。

査員を委嘱し、市内五事業所を対象に毎週月曜日に生活関連物資の小売り価格調査を行っている。市でも消費生活モニターにお願ひして、月二回生活関連物資の小売り価格調査を実施する計画です。また、市内の卸売小売りで便乗値上げや暴利の行為があったら、消費生活苦情相談でとりあげ適切な措置を講じたい。

②当市は、県総合卸市場整備計画に基づく南部拠点地域であるので、建設促進のため関係業界と積極的に話し合いの場を設け、早期実現に努力したい。また市内の出荷団体と十分協議し生産性の向上を高めることにより需給のバランスをとり、価格

の安定をはかりたい。
③現在、千葉県中小企業経営安定特別融資制度があるほか、市にも無担保・無補償の小口特別融資があり一企業者百五十万円まで貸付を行っている。これらの制度の活用をはかっていきたい。

市議会では、各支庁に物価調

物価問題を中心に論戦

都市計画道路変更の訴えも

この対策こそ最大の課題です。

④この計画は都市計画法に基づき、昭和四十四年三月に決定されました。計画変更の考えはありませんが、事業実施にあたっては地元住民と話し合いを行い、協力をえて実施したい。

①母子家庭ではさいきん賃貸住宅の家賃が非常に高くなっている。これら母子家庭に住宅手当を支給したらどうか。

②身体障害者の入居施設を完備すべきだと思いがどうか。

③国で昭和五十年から第四次下水道整備五カ年計画が行われる予定ですが、館山市の計画をこの計画にのせ昭和五十二年から実施できるように国に要望してあります。

市福祉事務所では、保育園に入園を希望する園児を募集しています。

保育園児を募集しています



申込は各保育園
市福祉事務所へ

働きの家庭や母親がいない家庭あるいは母親が出産の前後とか病気、病人の看護などの事情でこどもの保育ができない場合があります。申込みは、各保育園が市福祉事務所へ受付けています。申込みのときには、入園申請書（用紙は保育園、福祉事務所にあります）のほか、四十九年分源泉徴収票か、所得税確定申告書の写、市民税納税通知書、固定資産税納税通知書を提出してください。保育園の定員に余裕がない時は入園できない場合もありますので、ご承知おきください。

<市内にある保育園>

保育園名	所在地
館野保育園	山本1204
九重保育園	安東 761
純真保育園	郡古 984
輪形保育園	輪形 840
房南保育園	大石173-1
聖アンデレ保育園	北条1671
山基基督教會園	長須賀101
館附豊房保育園	大戸 199
子育館山ユネスコ保育園	洲崎1339
中央保育園	沼 847
	北条 606

(4月開設予定)

手続きなどくわしくは、市福祉事務所社会係（電話一三二二一内線二七二番）にお尋ねください。市内にある保育園は次のとおりです。

プロパンガスにご用心
プロパンガスによる爆発事故がふえています。プロパンをお使いの家庭は次のようなことに

- ご注意ください。
- プロパンは必ず屋外へ。倒れないうちで固定しましょう。
- 外出時、就寝のときは、コックと元せんに締めましょう。
- 使用しないコックにはゴムキップをかぶせましょう。
- ゴムホースは、ホースバンドで締め付けてはならないように古いゴム管は新しいものと取り替えてください。
- 使用前にガスもれがないかを確かめましょう。ガスもれのないときは火の気近づけないようにして、窓をあけ空気を入れかえましょう。



⇒作名タムの起工式が、昨年の十二月九日、関係者を集めて現地で行われました。このタムは貯水量六三万立方メートルの重力式ダムで、高さ二六〇メートル、長さ一四七〇メートル、総事業費は一三億五〇〇〇万円です。うちダム建設費だけでも七億三〇〇〇万円という大工事。昭和五十二年三月の完成をめざして工事が進められています。



市議会議長室の片すみに、約八百冊の本がズラリ。これは、前市長本間謙氏が昨年九月、議員の調査研究にと寄付した百万円で購入したものです。

母子家庭に融資
最高10万円
千葉県母子福祉連合会では、母子家庭で生活の維持が困難な世帯に生活に要する資金を貸出しています。

融資をご希望のご家庭は、市福祉事務所（電話一三二二一内線二七一番）または館山市母子福祉会へお申し出ください。

●貸付の条件
①貸付限度額 十万円以内
②償還期間 三年以内
③償還方法 年賦、半年賦、月賦償還。都合により繰上げもできます。

償却資産の申告
1月31日までに
固定資産税は、土地家屋のほか償却資産（事業用の構築物、機械、船舶、車両、工具、備品など）にも、一月一日現在で課税されます。

すでに該当されると思われる事業所には、申告書を送りました。一月三十一日までに市役所一階の税務課に申告をしてください。

〔振替期間〕 貸付決定から六カ月
〔利率〕 年三%
〔保証人〕 原則として県内に居住している人。

カメラライフル

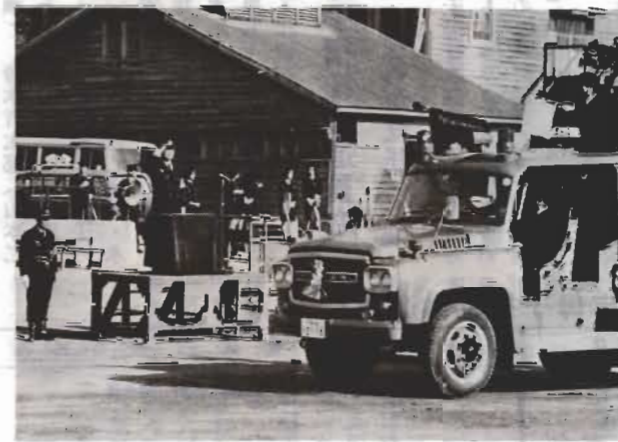

⇒平砂浦にある市営花摘園が毎週土・日曜日に開園、東京方面からくる家族づれなどの観光客に喜ばれています。

同園は広さ約一万平方メートル。ポピー五万株、パンジー、デイジー、キンセンカ各五千株が植えられています。ことしは天候に恵まれ花のつき具合は上々。値段はポピーが百本百円、その他は根付き三株百円です。三月十五日からは毎日開園します。

⇒二月七日、第一中学校校庭で、恒例の出初め式が行われました。

この出初め式には消防自動車二八台が出動したほか市内の消防団員、富士デイセル特設消防隊など約五百人が参加。目まぐるしい訓練の成果をひろうりました。

母子家庭に入学祝金

高校生まで範囲拡大
申請は市福祉事務所へ

ことし四月に小学校、中学校、高等学校（ことしから対象）に入学する十八歳未満の子を持つ母子家庭に入学祝金が支給されます。

額は子ども一人あたり五万円。

この祝金は申請により支給されます。受けようとするご家庭は二月二十日までに市の福祉事務所にお申出ください。

小、中学校とは公、私立の小中学校のほか盲、ろう、養護学校も含まれます。また高等学校も学校教育法に定められた学校のほか、理容師、美容師、調理師准看護婦養成施設なども含まれます。

わからない点は市福祉事務所またはお近くの母子福祉推進員にお問合せください。

向学心に燃えながら、学費がなくて進学できない。こんな人のために市では奨学金制度を設け、無利子で奨学金をお貸ししています。もっと勉強したいが費用が足りないという人はこの制度をご利用ください。

▽資格 ①高校、大学に進学する人 ②教育費の負担が困難な方 ③学業の成績がよく、性行善良な人

▽金額 大学生が二カ月一万円、高校生が一カ月四万円。

▽返済 卒業後三カ月ずつ置き、以下月賦で。

▽申込み 申請書が中学校、高校、福祉事務所にありますので二月十五日までに市の福祉事務所へ提出してください。