

広報 たてやま

■昭和49年6月号(毎月15日発行) ■発行/館山市役所 ■電話/23111(代表) ■No.279

養育



6月

国の天然記念物に指定されている白サギが、市内上真倉正うん寺山と城山西斜面に移り住んできたのは昭和四十五年ごろ。今では数千羽の白サギが巣をつくり、館山海内のいけすのイワシをエサにして「生活」しています。

ここにはシラサギ類のチュウダイサギ、チュウサギ、コサギのほか田を荒らすといわれるゴイサギもいます。三月から九月ごろまでここに住み、一部は十月ごろには姿を消すということです。(写真は真倉の正うん寺山に住む白サギ)

この水鳥が、サウナ本館...
この水鳥が、サウナ本館...
この水鳥が、サウナ本館...

結核検診をうけましょう

市では、市民のみなさんの健康を守るために、いろいろな予防接種や健康診断を行なっています。その一つとして6月と7月には結核検診が実施されます。

最近では早く発見し治療すれば治るので、関心が薄くなってきましたがゆだんは禁物。早期に発見し、発病しないうちになおすよう、一年に1回は必ず受けましょう。

●対象 15才以上の自家営業や農漁業の方。

●料金 無料。

●検診票 市職員がお届けしますので、受診のときお持ちください。

なお、ことしからツベルクリン接種は行ないませんので、ご注意ください。おからないことがありましたら、市の保健課にお尋ねください。

☎2-3111 内線313

方。

●料金 無料。

●検診票 市職員がお届けしますので、受診のときお持ちください。

なお、ことしからツベルクリン接種は行ないませんので、ご注意ください。おからないことがありましたら、市の保健課にお尋ねください。

☎2-3111 内線313

月日	場所	時間	実施地区	月日	場所	時間	実施地区
6.24	香 漁 協 前 堀見青年館 東小学校	午前10.30~11.00 午前11.30~12.00 午後2.00~3.00	香 堀見 浜田・早物・見物	7.9	池田荘下四ツ角 熊野神社 夫賀海員学校	午前10.30~11.00 午後1.30~2.00 午後2.30~3.00	仲町・上町 岡宮城 夫賀・里見町内会
6.25	西 碑 中 波左間漁協前 坂田青年館 洲崎漁民会館 西川名公民館	午前9.30~10.00 午前10.30~11.30 午後1.30~2.00 午後2.30~3.00 午前9.30~10.00	加賀名 波左間 坂田 洲崎 西川名	7.10	宮城プール 釜名住宅バス停前 かにた婦人村 老人ホーム	午前9.30~10.00 午前10.30~11.00 午後1.30 午後2.30	西原・宮城 釜名 かにた婦人の村 老人ホーム
6.26	伊戸青年館 西小学校 坂井青年館	午前10.30~11.00 午後1.00~2.00 午後2.30~3.00	伊戸 坂足・根本・小沼 坂井	7.11	那吉小学校 正末岡倉庫前 正末奉郷集乳所 亀ヶ原神社前	午前9.30~10.00 午前10.30~11.00 午後1.30~2.00 午後2.30~3.00	宿・東藤・辻 正末岡 正末上・正末下・正末向 西郷・亀ヶ原
6.27	谷藤原集会所 藤原集荷所 神戸公民館 夫石集会所	午前9.30~10.00 午前10.30~11.00 午後1.30~2.00 午後2.30~3.00	谷藤原 藤原 蒲生 夫石・甲里	7.12	川崎神社前 山六竹材店 浜町青年館 稲原集乳所前	午前9.30~10.00 午前10.30~11.00 午後1.30~2.00 午後2.30~3.00	川崎・夫芝・辻 芝崎・夫芝 天浜・中浜 小原・稲原
6.28	佐野青年館 小塚夫師 布沼集会所	午前9.30~10.00 午前10.30~11.00 午後2.00~2.30	佐野 上郷・竜岡・松岡 布沼	7.13	上須賀青年館 館山神社前 館山農協前	午前9.30~10.30 午前11.00~11.30 午後1.30~2.00	上須賀 楠見・上町 鶴ヶ谷・新鶴ヶ谷・6~2
6.29	洲宮集会所 大神宮鳥居下	午前9.30~10.00 午前10.30~11.00	洲宮・茂名 大神宮全域	7.15	職業訓練所 川名集乳所 堂の下公会堂	午前9.30~10.00 午前10.30~11.00 午後2.00~3.00	川名・根岸 川名西・根岸 堂の下全域
7.1	相浜漁協前 布良漁協前 福寺 富崎小学校	午前9.30~10.00 午前10.30~11.00 午後2.00~2.30 午後7.00~7.30	松崎・三斗田 神加町・本郷・向 長~1・長~2・長~7 富崎全域	7.16	船形小学校 東会堂 柳塚集会所	午前9.30~10.00 午前10.30~11.00 午後1.30~2.30	夫塚・根岸 東・西・仲宿 柳塚・仲宿
7.2	熊野神社 金台寺 館山市図書館 市民センター	午前9.30~10.00 午前10.30~11.30 午後1.30~2.30 午後3.00~3.30	長~1・長~7 南町・新宿 6~4・6~5・6~6 神明町	7.17	安布里協同館 館野農協前 館野小学校 西	午前9.30~10.00 午前10.30~11.00 午後1.30~2.00 午後2.30~3.00	安布里・夫網 国分中・北・南 山本一・三・三 国分中・北・南山本=3
7.3	丸通車庫前 三軒町連合会館 静海荘 二	午前9.30~10.00 午前10.30~11.00 午後1.30~2.00 午後2.30~3.00	6~1・6~2・6~6 三軒町 6~7・鉄道宿舎・清 3等宿舎・長~6・長~7	7.18	広瀬青年館 腰越倉庫 稲集会所 九重駅前	午前9.30~10.00 午前10.30~11.00 午後1.30~2.30 午前9.30~10.00	広瀬 腰越 稲 一子
7.4	八幡青年館 上高井倉庫前 館山倉庫区長宅 真水産試験場 新井集会所	午前9.30~11.00 午後1.30~2.00 午後2.30~3.00 午前9.30~10.00 午後1.30~2.00 午後2.30~3.00	八幡・湊 上野原 高井 長~3・長~4 真倉 館山海岸地区 下野・野井・新井=3	7.19	竹原青年館 九重小学校 夫井精米所	午前10.30~11.00 午後1.30~2.00 午後2.30~3.00	竹原・汪田 南・水田・水玉・安東 夫井
7.5	館山倉庫区長宅 真水産試験場 新井集会所	午前10.30~11.30 午後1.30~2.00 午後2.30~3.00	真倉 館山海岸地区 下野・野井・新井=3	7.20	那吉公民館 北台集乳所 吉茂日青年館 南条神社	午前9.30~10.30 午前9.30~10.00 午前10.30~11.00 午後1.30~2.00 午後2.30~3.00	清・芝崎・寺赤 滝谷・相賀・田村 吉茂 吉茂日 飯沼・南条
7.6	青柳青年館 岡沼出荷所 石井工務店アパート前 堀見昭和運送前	午前9.30~10.00 午前10.30~11.00 午後1.30~2.00 午前9.30~10.00	青柳 岡沼 西の浜・柏崎 楠見・上町	7.22	山崎乾燥倉 豊房農協前 上集会所 神奈小学校	午前9.30~10.00 午前10.30~11.30 午後1.30~2.00 午後2.30~3.30	堀・作名・山本 豊房 天倉・上 神奈
7.9	堀見昭和運送前	午前9.30~10.00	楠見・上町	7.23	神奈小学校	午後2.30~3.30	神奈



農業の近代化がすすむにつれて、ハウスによる栽培が田圃の風物詩のように至るところで見受けられ、ハウス内で作業する時間がしだいに長くなっています。

ハウス内は外気の温度を遮断して高温を保っているため、健康上きわめて条件がよいといわれ、腰曲りや腰痛症の原因ともなりません。

ハウス内作業で、健康上最も大きな問題は作業姿勢。腰をまげる、かがまり姿勢を連日長時間続けると、腰痛症や腰椎の変形(腰曲り)をおこす原因ともなります。ハウス内の作業は

ハウス病にご用心 腰痛症の原因にも

労働強度が低いので、かえって長時間労働になりがちで、そのため疲労しやすいともいえるようです。

また、かがまり姿勢は、胃腸の機能を低下させます。それに高温下では胃液の分泌がへるので、胃腸障害もおこしやすいと考えられます。また循環器への影響もありますので、無理をして休みなしに長く作業を続けることは好ましいことではありません。

休息を含めた労働配分を考へ、休息の回数を多くし、作業前後には調整体操(腰たたく、肩たたく、手をあげての背屈運動など)を行なうことが大切です。

衣服は吸湿性に富む木綿がよく、ハウス内外の気温差を考慮にいれて、ぬいだりきたりして体温を保ち、直射日光をさけるため帽子をかむりましょう。

ハウスの型や大きさ、栽培作物などによって異なりますが、ハウス内温度は、午前十時から午後四時までが最も高温になり



珍しい朝鮮文字

—4カ国語で「南無阿弥陀仏」

四面の前にはそれぞれ鉢が置いてあり、お参りする人はこの水を頂上にある弥陀三尊の種子にかけてお祈りしたと考へられています。昭和四十四年四月に県指定史跡に指定されました。

↑大巖院の境内にある四面石塔

文化財めぐり

四面石塔

安布里、大綱と続くならかな丘陵の西斜面、館山湾を一望できる景勝の地にあるのが大巖院。大巖院は一六〇三年(慶長八年)、九代里見義康が雄誉(おうよ)上人に帰依したとき、上人が建立した由緒ある寺で、里見忠義公夫妻像など七つの市指定文化財があります。その大巖院の山門を入ってすぐ左側にある

碑が四面石塔。高さ二、幅五十センチの石塔には、それぞれ梵字(インド語)、篆字(中国語)、諺文(朝鮮語)、和風漢字の四カ国語で、それぞれ「南無阿弥陀仏」ときざまれています。建てられたのは一六二四年(元和十年)といわれています。

この四国がみな阿弥陀如来の世界であることを表わすことによつて、アジアの平和を祈願したものと想われています。特に朝鮮文字の碑は大変に珍しくここに書かれている文字の一部は現在使用されていないものもあり誰がなぜこの地に碑をたてたのか、今後の研究が待たれています。

老人医療費受給者証

6月いっぱい切り替えです

老人医療費の受給者証が六月いっぱい切り替えになります。新しい受給者証は、六月中旬にみなさんのお手元に届くよう事務を進めています。ただし、配偶者または扶養義務者が市外にいる場合は、その方の状況(前年の所得額と扶養親族数)を届けることになっています。

この届けが遅れたり、提出されませんと、新しい受給者証を口に見せる老人医療費受給者証となり、秘密は守ります。遠慮なくご利用ください。相談には、市結婚相談所または各区の結婚相談員があたります。結婚成立の時は記念品が、また農漁業後継者の結婚には奨励金一万円が、それぞれ市から贈られます。

◎相談日 毎週月・水・金曜日
午前九時~午後四時
◎場所 市役所市民相談室
結婚相談員は自宅でご相談にあたります。

◎相談員のみなさん
安西ゆき(館山)二一〇二二五
鈴木初枝(館山)二一五三三三
関きよ(北条)二一〇八一〇

申し込んだり さがしたり

結婚相談所のご案内

市には結婚相談所があり、昔年から老年までの方の結婚のお世話をしています。

申込む方が多ければ多いほど選ぶ範囲も、選ばれる範囲も広

交付の申請は
一カ月前から受付

七十歳以上の方の医療費自己負担分は、国または市から支給されますが、これには病院の窓口に見せる老人医療費受給者証が必要で、まだ受給者証の交付を受けていない方、また新しく七十歳になる方は誕生日の二カ月前から申請を受付ますので、市役所一階の福祉事務所においでください。印かんと保険証をご持参ください。

老人医療費支給制度についての問い合わせは、市役所一階にある福祉事務所にどうぞ。
☎二一三一一内線二七二番

遠山ヨネ子(北条)二一五五〇	羽山千代(那古)七一四九二	流山多津子(船形)七一〇八一	青山春枝(西郷)九一〇六四二	飯田ヨシノ(神戸)八一〇一六〇	出口きく江(富崎)八一〇二八〇	石渡恵久子(豊房)二一六四四〇	田中祿郎(神余)八一八一八	谷貝静枝(館野)二一五九〇四	田中信子(九重)二一九八三〇
----------------	---------------	----------------	----------------	-----------------	-----------------	-----------------	---------------	----------------	----------------

今月の納税

市県民税	一期
国民年金	一期

納期限は七月一日

児童手当 定時届を忘れずに

現在、児童手当を受けている人は毎年一回、六月一日から六月三十日までの間に「定時届」を出すことになっています。これは手当を受

けている人の前年の所得や養育の状況、受給者の職業などを調べるもので、引き続き児童手当を受けられるかどうかを決める大切な届けです。

届けが遅れたり、提出されないと十月に手当がうけられなくなります。忘れずに届けましょう。届出用紙は福祉事務所にありますので、印かんをお持ちください。

※児童手当制度についての詳しいことは福祉事務所社会係へおたずねください。
☎二一三一一内線二七二番

ヘリで
農薬散布

神戸地区で、ヘリコプターによる水稲の病害虫防除が、きたる六月二十三日と七月十三日に行なわれます。

空中散布の作業は午前五時ごろ始まり九時ごろには終了します。風の強いときは中止です。

6月23日・7月13日神戸で使用する「Eノバイジェット乳剤」とは散布液がかかったら水をかき、最近問題になっている有機塩素系の殺虫剤と違い、不明な点、ご連絡は安房農業共済組合(☎二一九〇一一)へ。

〇野菜などの食料品、洗たくものほではできるだけ外におかない。
〇散布時間はガラス戸を閉める。
〇散布中は



ママも歌うわ...

♪♪♪♪♪♪♪♪♪♪♪♪♪♪♪♪

菜の花コールはママさんたちのコーラスグループ。県花、菜の花にちなんでつけた名です。昨年六月にできてちょうど一年。子どもにピアノを習わせているママさんたちが、子どもの音楽を理解し、家庭に音楽的雰囲気をつくるため、自分たちも歌おうと結成したのがはじまり。今では会員三十名。代田洋子さんの指導で、月一回練習しています。レパートリーは十曲くらい。ことし二月には、安房合

●グループ紹介

(その1)

菜の花コール

菜の花コールはママさんたちのコーラスグループ。県花、菜の花にちなんでつけた名です。昨年六月にできてちょうど一年。子どもにピアノを習わせているママさんたちが、子どもの音楽を理解し、家庭に音楽的雰囲気をつくるため、自分たちも歌おうと結成したのがはじまり。今では会員三十名。代田洋子さんの指導で、月一回練習しています。レパートリーは十曲くらい。ことし二月には、安房合



↑6月8日、館山保健所で健歯児童審査会が行なわれ、郡市内の小中学校から男女あわせて64名が出席。しょうぶ歯を競った結果、男子の最優秀に北条小の海老名錦哉君が選ばれました。

詳細は市の広報係にお尋ねください。
(☎二一三一一)

警察官募集

▽資格 昭和二十一年十月二日から昭和三十一年十月一日までに生まれた男子。
▽試験 一次七月七日、二次七月八日 館山警察署で。
受検案内、申込書用紙が警察署にありますので、必要なることを書いて、七月二日までに警察署へ郵送または持参してください。

この欄に登場するサークル、グループを募ります。文化団体、趣味の会などなんでも結構。ご希望の団体は、市の秘書課広報係(☎二一三一一)内線二〇二番へお申し出ください。



長須賀第三町内会交通安全クラブの集まりが六月九日、来福寺境内でありました。三歳から小学六年生までの手と父兄約百人が参加、自転車の乗り方や交通ルールなどを、市の交通安全課のおねえさんたちと楽しく勉強しました。

↓このほど汐留橋ぎわにある下町交番が新築されました。規模は鉄筋プレハブ2階建て、66平方メートル。地域の防犯活動の拠点として活躍します。

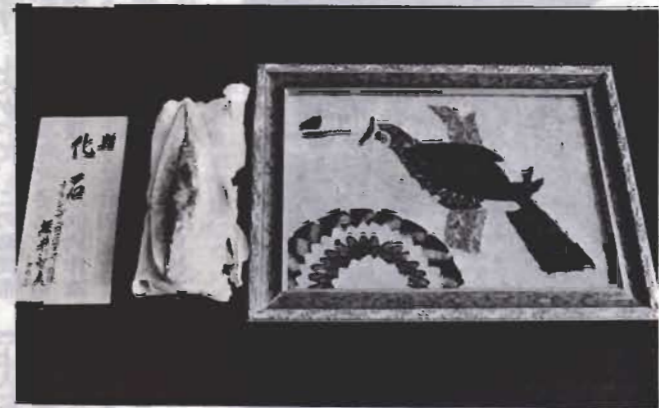

↑このほど館山小学校に、二億年前のものといわれる珍しい魚の化石と、蝶の羽根で細工した額が贈られました。贈ったのはブラジルに住む堀井しのぶさん(四八)で、四十三年ぶりに母校を訪れたのを機会にプレゼントしたものです。学校ではこれを教材として有効に使うそうです。

簡保作文コンクール

《館山郵便局》

郵政省では、全国の小・中学生のみなさんを対象に「簡易保険の作文コンクール」を行ないます。ふるって応募ください。
(資格) 小学校五・六年生と中学生
(課題) ①簡易保険と関係あるもの ②自由題
(長さ) 四百字づつ五枚以内
(しめ切り) 六月三十日(あて先) お近くの郵便局へ持参してください。
なお簡易保険の積立金は今年度、館山小学校、市立第二中学校、館山港湾改修事業などに使用され、地元発展に役立っています。

県職上級試験

▽資格 昭和二十一年四月二日から同28年4月1日までに生まれた方。
▽願書受付 6月29日まで
▽第一次試験 7月21日手集で。
申込用紙を、県庁内手集課人事委員会事務局任用課(☎〇四七二二二二三三三七一四)へ請求のこと。

雨期にそなえて



宅地の点検を今一度

ことしも雨の季節になりました。集中豪雨による崖くずれが心配です。尊い人命や財産が失なわれないよう、日ごろから災害に対する準備をしておきましょう。

●崖くずれのおこりやすいところ
一、崖と地面との角度が30度以上の所が、くずれやすく、またがけの高さが5メートル以上だと、家がつぶされ大変危険です。

●崖くずれに対する心構え
○崖に下水や雨水を流さないようにしましょう。
○木を切り倒したり、土を掘りおこしたりすることのないように、崖を大切に。
○崖くずれが起こったときのことを考えて、逃げる場所をきめておきましょう。

※崖くずれの相談は、館山土木事務所(☎2-7111)か、市役所の交通防犯課(☎2-3111内線339番)にどうぞ。



投票日は7月7日(日)です

千葉県選出議員立会演説会
と き: 6月23日PM1:00~3:30
と ころ: 市民センター

参議院議員選挙

□投票所の変更/第5投票区投票所は館山市図書館になりました。(旧市民センター)

子どもの交通事故がふえています。市では、交通安全クラブ結成の奨励をしています。

交通安全クラブを結成しよう

子どもを交通事故から守るため、今しなければならぬこと。それは保護者自身が正しい交通ルールを勉強することです。あなたの地域でも交通安全クラブをつくりませんか。

交通安全クラブ結成のご相談は市役所交通防犯課へどうぞ。



伝言板

「房州うちわ展」安房博物館で

館山さん橋わきの安房博物館では、ただ今「房州うちわ展」を開催中。房州うちわの製作工程などを実物パネルで紹介しています。期間は6月30日まで。料金は無料。お気軽にどうぞ。月曜日は休館。

求人・求職に

職安の利用を
求人公開システム採用

館山公共職業安定所では、さる五月から求人公開システムを採用しています。これは、事業所から申込みのあった「求人案内」を職安窓口で公開し、職を求めめる方がたに待ち時間を利用してこれを閲覧していただき、自主的に職業を選んだ

「房州うちわ展」
これですと比較的早く紹介ができ、紹介後の結合も高く公平で、好評をえています。人を求めたい事業所のみならず、職を求めたい方はぜひご相談ください。

献血にご協力を

〈血液センター再開〉

一時お休みしていた血液センター(館山出張所(安房医師会病院内))が、五月から再び業務を開始しました。採血は毎週火曜日、午前九時正午まで。個人の善意による献血を受けます。

輸血を必要とする人のためにまた自分と家族のために、健康なときにすすんで献血しましょう。

市民の声

市政に対するご意見、ご要望、ご質問などお寄せください。ハガキに住所、氏名、年齢を書いて市秘書課庶務係へ。匿名希望のときはその旨を記入を。



その情報を放送しています。

市内要所にスピーカーを設け 災害発生時に放送を

一刻も早く住民に知らせる情報手段として一番よい方法と考えますが、市でも設置できないものでしょうか。

船形八八二一

【おこたえ】 災害による被害を最少限にいとめるためには正しい情報をつかみ、適確な行動をとることが、何よりも大切です。ご意見はまことに結構なことで、前向きな姿勢で検討したいと思えます。

【おたずね】 私は仕事の関係でときどき露南町に行きます。町には町内三方所にスピーカーを設けてあり、火災や地震、列車事故など災害がおきたとき、

六月四日は「虫歯予防デー」でした。

歯医者さんに行ってみると、治療の順番を待っている患者さんの多いのに驚きます。統計によると、日本人の八五%がむし歯か歯槽膿漏だそうです。

ただ、市内の地域は二〇九平方キロメートルもあり、市内全域に設置するには相当な設備が必要で経費もかかりますので、この点も研究したいと考えます。なお、災害が発生したときには、市役所、警察署、消防機関などが広報車、パトカー、有線放送など可能な手段で、いろいろ情報をお知らせしています。

〈交通防犯課〉

食中毒にご用心

食中毒の時期になりました。腐ったものはいやなにおいがするのだから、パイ菌のついた食品は、味もにおいも変らないうので、特に用心が必要です。

食中毒の原因になる菌は、温度が千度以上になると繁殖が早くなるので、冷蔵庫に入れておいても油断は禁物。庫内の温度はいつも四〜五度に保ちましょう。

「食べ残したものはもうつけないで捨てよう」ことが大切です。食器、包丁、まな板などはいつもきれいに。熱湯や日光で消毒する。あきんはよく洗って乾かしたものを、使おう。



印鑑収入印紙が不要に 6月から事務を簡素化

印鑑登録や印鑑証明を人に頼む場合は、これまで委任状が必要でしたが、市では六月からこの委任状を廃止し、収入印紙のいらぬ「代理人選任届」を提出すればよいことになりました。しかし保証人はこれまでどおり必要です。

伝言板

休日当直医

6月30日	伊賀病院(内・外・児)	2-1180
	遊佐医院(#)	2-2576
	山田医院(#)	7-2002
	亀田総合病院(内・外・児・産婦・耳鼻・眼)鴨川	2-2211

5月分人口の動き

総人口	57,079人
男	27,392人
女	29,687人
世帯数	17,107世帯
出生	73人(男39・女34)
死亡	32人(男20・女12)
転入	240人(男118・女122)
転出	230人(男134・女96)

□館山市都市計画図の販売/市役所地下売店で1部300円で販売しています。ご利用ください。



市民登場

館野の腰越川、箱橋の少し上流にヘラブナ釣りの宝庫がある。「これだけ繁殖しているところは、県内ばかりか全国でも珍しい。この野性味ある釣り場をなんとか保護したい。」

無類のヘラブナ好き。ヘラブナを「彼女たち」と呼ぶ。現在会員約三十人の南房総ヘラブナ研究会会長。子どものころから釣りに親しみ、あらゆる釣りを経験した後、これこそ釣りのだいい味と達観。今では、一週間のうち半分ぐらいをヘラブナ釣りに費す。

近藤 功さん

「ヘラブナ」の保護を訴える

「ここに三十万いるといわれ、東京のヘラブナ愛好家を誘致し、民宿でもつくればはやりますよ。市営の釣り場をつくつてもいい。私も、青少年の健全な育成に。」

「この欄に登場する「市民」をご紹介ください。社会の陰でコツコツ仕事をしてくる人、変わった執味を持つ人、話題の人など。広報係にご連絡ください。」

無料交通事故相談
とき 7月16日(火)
午前10時～午後3時
ところ 市役所市民相談室
市役所交通防犯課でも毎日受け付けています。お気軽にどうぞ。

は除く。電気製品、ストーブなどは危険性があるので、専門家に点検を依頼する。
掘出し市……特に代償を求めず寄付するもの。
(販売価格)
出品する方が出品(搬入)するときに付けてください。大体新

品で五割、使用済のものは一割が望ましい。掘出し市の品物は主催者で価格をつけま
(申込方法)
出品ご希望の方は、六月二十六日(午前九時～午後四時)か二十七日(午前中)に、品物を市民センター大和室にお持ちください。
婦人会、主婦クラブ、農協婦人部の方は、各地区ごとにとりまとめて出品してください。
不用品交換即売会についてのお問い合わせは市の商工観光課(☎二一三一―一内線三八番)にどうぞ。

お気軽にご利用ください

石井さんなど20人

生活消費モ

- 昭和49年度の「館山市消費生活モニター」に次の20人の方が決まりました。
- 昭和(上真倉一九〇八・②六二七)
 - 北条(北条一四七・②一〇七)
 - 森岡恵子(北条一六五七・②〇四〇八)
 - 伊沢きよ子(北条一八五七・②三三九〇)
 - 川竹富子(北条二二二四・②四六七)
 - 砂谷三代子(北条九四四・②六九八四)
 - 本間千恵子(北条一五八二・②九五三一)
 - 寺岡フミ(北条一一四二)
 - 子(上真倉一九〇八・②六二七)
 - 近藤光枝(北条一七三六・②四三八一)
 - 太田静江(北条一四七・②一〇七)
 - 森岡恵子(北条一六五七・②〇四〇八)
 - 伊沢きよ子(北条一八五七・②三三九〇)
 - 川竹富子(北条二二二四・②四六七)
 - 砂谷三代子(北条九四四・②六九八四)
 - 本間千恵子(北条一五八二・②九五三一)
 - 寺岡フミ(北条一一四二)

「一匹も持って帰るまい。食うてもうまくない。日本では、食うてため釣りをする考えがありますが、西洋ではつること自体を楽しみ、スポーツにしているんですよ。」

「魚との対決ですね。瞬間が勝負ですから。坐禅に通じるところがあります。」

「もとは学校の先生。ことし三月いっぱい退職。生まれは三芳の御庄。家庭ではノンビリした旦那さまである。六〇歳。住所は国分五四の七番地。」

6月30日 不用品交換即売会

ところ:市民センター じかん:午前10時～午後3時

おさそいあわせてどうぞ

石油危機、モノ不足に続く異常な物価高で、「使い捨て」から「節約」へと変化を迫られている消費生活。そこで、家庭内にねむっている不用品を持ちよって交換し、お互いにこれを活用しあう。お互いにこれを利用して、最大限に生かして使おうと、きたる六月三十日(日)に、家庭用品(不用品)交換即売会が行なわれます。

主催は、物価問題協議会、婦人団体連絡協議会、主婦クラブ連絡協議会、農協婦人部で構成する家庭用品(不用品)交換即売実行委員会です。

場所は市民センターホール。時間は午前10時～午後3時。お宅にある不用品を調べぜひお持ちください。

(出品範囲)
交換会……新品か新品同様の家庭用品で品目は特に制限なし。ただし刀剣、貴金属類



お宅の家庭用品 「無料で修理します」

●八幡の今村さん

「あなたの家に故障した電気製品や自転車はありませんか。無料で修理します」という方がいます。

この方は、八幡に住む今村勇三郎さん(七四)。昨年十月に館山に移り住み、現在、隠居の身。これまで自動車修理などの職歴を通じてみがかあげた技術を、物価高で苦しむ市民のみなさんのために生かしたいと、六月から無料奉仕を始めました。

お宅の物置や押入れのすみに、修理すれば使える、使い捨て時代に見放された電気製品や、シンクがあるはず。今村さんにご相談になってはいかがでしょうか。

ただし、品物は持参、ハンダや部品などの実費はいただくこととす。今村さんの住所は八幡六二六 富士ディーゼル工場正門前 ☎二一六七七三です。

今村さんの話 「こんなに空気のよいところに住ませてもらえるせてもお礼に、五十年以上にわたり身につけた技術を生かして奉仕したい。」

家 庭

市役所でんわ 2-3111

母親学級

午後2時～4時
市民センター会議室
7月26日は市役所会議室

- ▷7月12日 妊娠中の生理
- ▷7月19日 分娩経過と産じょく期
- ▷7月26日 新生児保育と家族計画

※お申込みは市の保健課へ。