○　○　とじて保存すると役にたちます

広報 たてやま

昭和43年
2月15日
第194号
（毎月1回発行）

編集と発行
館山市秘書課
館山市北条1.145の1番地

1月分人口の動き

総人口	56.244人
男27 155人	女29.089人
世帯数	16.151世帯
出　生	82人（男42・女40）
死　亡	48人（男24・女24）
転　入	190人（男111・女 79）
転　出	201人（男119・女 82）

2月の納税は

都市計画税
固定資産税
4期の納期
（2月29日まで）

納めやすい納税組合に入りましょう

市民交通傷害保険制度

4月1日から実施

一日一円の掛金で 二千円から五十万円補償

交通事情はますます悪化の一路をたどり、交通戦争といういまわしい名称まで生まれ、事故件数はウナギのぼりに激増しております。本市では昭和四十年九月、交通安全都市を宣言し、交通事故対策と真けんに取り組み、交通安全信号機を五か所設置、婦人交通安全指導員五人を配置して、学童の登下校の安全をはかり、横断歩道や道路巾の拡張などして最善をつくしておりますが、不幸にして多くの死傷者があとを断たないありさまです。そこでこのような不幸な被害者を救い、市民生活をおびやかす不安を少しでも取り除くため、交通傷害保険制度を四月一日から実施することになりました。この制度は、一日一円で最高五十万円まで補償し、加入手続きもいたって簡単です。市民の皆さん、備えあれば憂いなしのたとえです万一に備えて家族ぐるみご加入することをおすすめいたします。

加入の資格

館山市に住民登録または外国人登録をしているかたならどなたでも加入できます。ただし任意加入となっております。

申し込みの方法

申し込み用紙に所定の事項を書き込み、押印のうえ会費を添えて申し込みます。ただし生活保護家庭と準要保護児童生徒の保険料の一部（六十円）は、市で負担することになっております。

申し込み場所

市役所市民課の窓口で三月から受付けることになります。

掛金（保険料）と期間

保険料は年間三百六十円で、一人一口限りです年の途中で加入するときは、その月を含めた残りの月数に三十円を乗じた額が保険料となり、毎年四月一日に新しくなります。

保険（事故）の対象範囲

道路交通法で定義する車両（自動車、原動機付自転車、軽車両、トロリーバス）の運行によっておきた衝突、墜落、転落、転ぶく事故とこれにはねられたり、ひかれたりしたときの人身事故が対象範囲で、旅行先でも適用されます。

保険金の支払い

死亡したとき…五十万円
ケガで、医師の治療を受けた期間が
六か月以上は十万円
三か月以上六か月未満は五万円
一か月以上三か月未満は二万円
一週間以上一か月未満は五千円
一週間未満は二千円

保険金請求に必要な事故証明

警察署の発行する交通事故証明書と医師の診断書が必要です。事故にあったときは、どんな軽いケガでも、おろそかにしないで警察に届けてください。

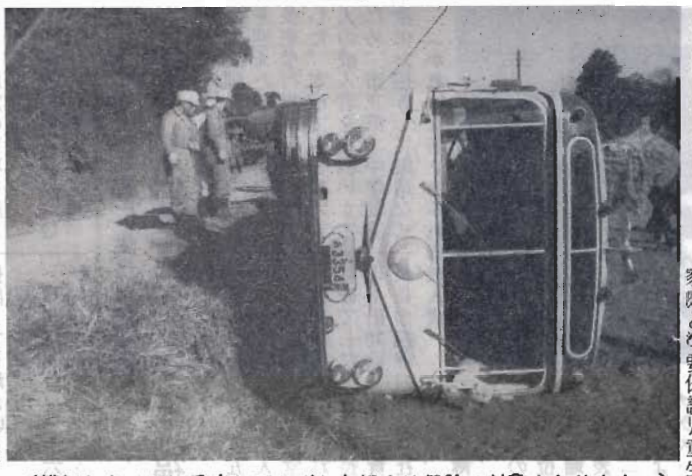

（横転したバスに乗車してケガした場合は保険の対象となります。）

（館山警察署提供）

無料巡回交通相談

無料巡回交通相談をつぎのとおり行ないます。

交通戦争は、交通関係機関あげての対策や人々の善意な指導をしりめにますます深刻をきわめております。不幸にして交通災害を受けてお悩みのあるかたは、ご遠慮なさらず巡回相談をご利用ください。

とき…二月二十九日午前十時から午後三時まで、

ところ…館山市役所第二会議室

神戸 富崎 神余地区民渇望の水 南部簡易水道工事始まる

水をよく制するものは国をよく治め、文化の水準は水の消費量によって決まるといわれております。館山市は水資源（地下水など）に乏しく、水の資源獲得にたいへん苦慮し、本間施政もこのあい路を打開するため、真向から取り組み、いまでは西岬の簡易水道が軌道にのり、館山市、富浦町三芳村上水道組合による上水道工事も着実に進みまた続いて南部簡易水道工事着手の運びとなりました。この工事の起工式が一月二十三日十時、現地上神余部落のダム建設附近現場で、市長代理小出助役や来賓、工事関係者、地区民多数が列席して取り行なわれました。

神戸、富崎、神余地域は井戸水に乏しく、ことに富崎地区の海岸線より一段高いところに住む約三百戸の住民は、少し日照りが続くと、島民生活のように水を節約し、共同井戸から運ぶ生活が、親子三代いやそれ以前の昔から続き、およそ文化生活とは縁遠かったので、水道工事の朗報に手ばなしで歓声をあげたことでしょう。

南部簡易水道のあらまし

この工事は昭和四十二年、四十三年度にわたる二か年継続事業で、エタニット建設が落札、深井戸は日本地下開発が工事を進めております。できあがる時期はことしの十月ころの予定ですが、とくに井戸水の困っている地域には七月初旬、一部給水する見込みです。

給水する区域

神余、竜岡、中里、犬石、大神宮、相浜、布良の七地区で戸数約千戸、四千九百人に給水することになります。

施設の概要

館山市神余字狩間沢地先、巴川支流の神余川をせき止め、高さ十・八㍍、長さ十九・五㍍、貯水量一万一千立方㍍のコンクリートダムを築造。

また深井戸（口径三百五十㍉、深さ八十㍍）を三か所掘り、ダムと深井戸の水を合せ、ろ過滅菌して給水します。

このほかに沈澱池、急速沪過池、洗滌用水槽、薬品室、配水池などがあり、配水管は延長約二万四千五百八十九㍍に達しております。

工事に要する経費

総工費一億四千三百万円前後となり、このうち国、県補助金、借入金を合せて九千三百万円、残りを市と加入者で負担することになります。加入者は一般世帯二万五千円で、この金額は本管の負担分一万五千円、本館から家庭（蛇口一個）まで一万円となっております

水道料金

現在考えている基礎料金は、一般家庭の場合の基本料金（十立方㍍まで）三百円、これを超えると一立方㍍当り三十五円加算されます。また、量水器使用料二十五円、合せて三百二十五円程度となります。

火の守りは完ぺき

消火栓六十八カ所設置

家屋の密集度合いと消防署の意見を合せ、六十八カ所設置します。

親子三代いやそれ以前の昔から続き、およそ文化生活とは縁遠かったので、水道工事の朗報に手ばなしで歓声をあげたことでしょう。

南部簡易水道のあらまし

この工事は昭和四十二年、四十三年度にわたる二か年継続事業で、エタニット建設が落札、深井戸は日本地下開発が工事を進めております。できあがる時期はことしの十月ころの予定ですが、とくに井戸水の困っている地域には七月初旬、一部給水する見込みです。

給水する区域

神余、竜岡、中里、犬石、大神宮、相浜、布良の七地区で戸数約千戸、四千九百人に給水することになります。

施設の概要

館山市神余字狩間沢地先、巴川支流の神余川をせき止め、高さ十・八㍍、長さ十九・五㍍、貯水量一万一千立方㍍のコンクリートダムを築造。

また深井戸（口径三百五十㍉、深さ八十㍍）を三か所掘り、ダムと深井戸の水を合せ、ろ過滅菌して給水します。

このほかに沈澱池、急速沪過池、洗滌用水槽、薬品室、配水池などがあり、配水管は延長約二万四千五百八十九㍍に達しております。

工事に要する経費

総工費一億四千三百万円前後となり、このうち国、県補助金、借入金を合せて九千三百万円、残りを市と加入者で負担することになります。加入者は一般世帯二万五千円で、この金額は本管の負担分一万五千円、本館から家庭（蛇口一個）まで一万円となっております

水道料金

現在考えている基礎料金は、一般家庭の場合の基本料金（十立方㍍まで）三百円、これを超えると一立方㍍当り三十五円加算されます。また、量水器使用料二十五円、合せて三百二十五円程度となります。

火の守りは完ぺき

消火栓六十八カ所設置

家屋の密集度合いと消防署の意見を合せ、六十八カ所設置します。

（鍬をいれる小出助役）

固定資産台帳をご覧ください

昭和四十三年度の固定資産税の課税基礎となる価格をごらんください。

ことしも次のように固定資産課税台帳（土地、家屋、償却資産）の縦覧を行ないますので、この機会をとらえてご自分の財産がどのくらいに評価されてるか、知っておくこともたいせつなことでしょう。

◎**期間**…三月一日から三月二十一日まで

◎**場所**…市役所市民課

◎**時間**…午前八時三十分から午後五時まで

ごらんになった結果、評価格に納得できないかたは、固定資産評価審査委員会（事務局は調査課内）に審査の申し出をすることができます。

この審査期間は三月一日から三月三十日までとなっております。

市立幼稚園児募集

市内7ケ所の市立幼稚園では、昭和43年度の入園児を次のように募集します。

1. **募集園児数**

園名 / 年令	船形	那古	北条	館山	神戸	富崎	西岬
4才児（年少）	約35	約35	約140	約100	40	40	約25
5才児（年長）	80	80	希望者全員	希望者全員	希望者全員	希望者全員	40

2. **申し込み受付期間**　3月1日から3月7日まで
3. **申し込み方法**　各園指定の申し込み用紙に所要事項を記入して期間内に申し込みください。申し込み用紙は各幼稚園に用意してあります。

（**用紙交付期間は　2月24日から3月1日まで**）

（広報各家庭配布　2月16～17日ころ
おそいところ　17＋7＝24日ころ）

選挙人名簿の追加登録

―3月1日まで―

ことしの七月ごろ参議院議員通常選挙が行なわれます。この選挙にせっかく資格がありながら、申し出を怠ったため投票できないはめに陥らないよう、じゅうぶん注意してください。

永久選挙人名簿の登録は、有権者から申し出によって毎年三月と九月に行ない、こんど名簿に登録される資格のあるかたは三月一日までに登録の申し出をしてください。

◎**登録の資格者**

①昭和二十三年三月二日までに出生した満二十才のかた

②昨年六月二日から同年十二月一日までに館山市へ転入し、引続き市内に居住している満二十才以上のかた

③登録資格があって名簿に登録されていないかた

◎**登録申し出の手続**

満二十才になったかたは、印鑑をもって市民課の窓口へ申し出てください。また転入の場合は、印鑑と前住地の選挙人名簿登録証明書か未登録証明書が必要です。このような申し出はいつでもできますが、こんど登録されるかた（選挙資格者）は、必ず三月一日までに登録の申し出してください。三月二日以後になりますと、選挙資格者でも三月期には登録されず九月登録になります。したがって七月の参議院議員選挙は投票できません。

◎**追加登録の順序**

登録資格の決定基準日　三月一日
登録する者の決定期限　三月十日
縦覧期間と異議申し出期間　三月十一日から三月二十日まで
登録期日　三月三十日

市営住宅 入居者を募集

市営住宅へはいりたい希望者を募集しております。資格のあるかたは申し込んでください。

この公営住宅（第二種）十六戸は、いま笠名地区で建築中であって、三月完成し四月上旬入居できる予定で進めている耐火構造の二階建てです。

入居の資格

住宅に困っている家族（内縁、婚約を認めます）

申し込む期間

昭和四十三年二月二十二日から三月九日まで

入居者を選ぶ方法

困っている実情を採点制により選考委員会で決定、同順位多数のときは抽せんを行ないます。

申し込む方法

市役所財政課に申し込み用紙があります。これと必要書類をととのえて提出します。

月収二万円（扶養家族一人について二千円を控除した額）以下、市内に住所か勤務場所があるという条件があります。

（建築中の市営住宅）

農業委員会委員 選挙人名簿の縦覧

一月一日現在の申請によって調整した農業委員会委員選挙人名簿を、つぎのとおり縦覧します。名簿もれや誤りがないかたしかめましょう。

名簿に誤りを発見したかたは、その場で申し出て訂正してください。

縦覧と異議申出期間＝二月二十三日から三月八日

場所＝市役所選挙管理委員会室（三階）

三月の天候予想

富崎測候所

天気は一週間ぐらいの間隔で周期的に変わりましょう。上旬後半に、日本附近を低気圧が通過後寒の戻りで気温の低い日が数日つづく見込みです。月の中頃から、本州の南海上を温暖な移動性高気圧が通過するようになり、暖かな晴天の日が多くなる見込みです。

平均気温は平年並で、降水量は少ないでしょう

三月の農事暦

水田　苗代の準備、そらまめの手入れ、さやえんどうの出荷

畑作　上旬はさやえんどうの土よせと追肥、甘藷苗床準備、馬れいしょ植付準備。中旬は早生えんどう収穫、普通栽培野菜種まき、すいか種まき、馬れいしょ植付、秋播き早生かんらん収穫

果樹　みかん整枝剪定、接木、植かえ（なし、もも）びわ摘果、びわ袋かけ、薬剤散布。

所得税 個人事業税 市県民税 の申告
三月十五日が期限です

ことしも所得税、個人事業税、市県民税の申告書を提出する時期がきました。昭和四十二年度分の課税を公平にうけるため、必ず期限内に申告してください。

申告書の共同受付け

申告書の受付けは、皆さんの便宜をはかり、三月七日から十日まで安房支庁、市役所の係員が館山税務署で、共同受付けをしておりますからご利用ください。

三税の申告手続き

所得税の確定申告書を提出するかたは、個人事業税の申告書、市県民税の申告書を提出する必要がありません。確定申告をするかたは、所得税確定申告書のうらに「市県民税、事業税に関する事項」欄が設けてありますから、所定の事項を記入してください。

所得税の申告義務がないかたでも個人事業税、または市県民税の申告義務のあるかたについてはそれぞれ個人事業税の申告書は安房支庁へ、市県民税の申告書は市役所へ提出してください。

申告書の提出期限

申告期限は二月十六日から三月十五日までです。期限をお忘れなく申告してください。

記入上の注意とお願い

①申告書記載の氏名には必ずふりがなをつけてください。

②四十三年一月一日の住所を記入してください。

③三月十日以前の窓口はわりあいすいておりますからご利用ください。

④三月十日は日曜日ですが、執務して申告を受付けております。

職業訓練指導員の訓練生を募集

昭和四十三年度の職業訓練指導員の資格をとるための訓練生を募集しております。受講を希望されるかたは申し込んでください。

申し込む期限
二月二十五日

申し込むところ
市役所商工観光課

申し込む方法
住所、氏名、職種を明らかにすること

実施の時期（予定）
昭和四十三年十月中旬の五日間

未来を信じ未来に生きる
逞しい若者一二六五人を祝福

一月十五日の成人の日は、全国津々浦々で成人を迎えた若者を対象に、多彩な行事が行なわれました。本市でも一二六五人の成人者をお祝いするため、市立第二中学校講堂にお招きして厳粛な式典を行ないました。

当日の出席者八百五十人（女子四百五十五人）で、さしもの二中講堂も花模様で埋めつくされる壮観でした。式は市長代理小出助役、藤田教育委員長の祝辞、記念品（社会人者名簿）の贈呈、新有権者の感想文一位入賞者山端さんの発表、続いて二中生徒によるブラスバンドの演奏と力強いコーラス、終って千葉大学教授四ノ宮晟先生の有益な講演があって終了しました。

（かれいな若さあふれる成人式）

第一回臨時市議会だより

昭和四十三年館山市第一回臨時市議会は、去る一月二十五日に招集されました。臨時議会の議案はいずれも急を要するものが多く、市条例関係一件と予算の補正二件が上程され、万場一致で議決されました。その内容は次のとおりです。

議案第一号

非常勤の特別職の職員に係る報酬および費用弁償に関する条例の一部を改正

この条例の一部を改正したことは、市制施行三十周年と明治百年を記念して市史の編さんをおこし、これを後世に伝え、より郷土愛の真情を高めようとするもので、そのための編さん委員会委員のかたに支払う報酬日額を新たに条例の中に加え、市史編さんという大きな事業を押し進めようとするものです。

議案第二号
昭和四十三年度館山市一般会計補正予算

補正されたものは、正木青年館建設費百六十万四千円、香漁港災害復旧事業費百九十万五千円、自動車購入費百三十四万円、市史編さん委員報酬二万六千円、土木橋梁新設改良費二十三万円で、この財源として国、県支出金百八十六万五千円、競輪収入二百万円、残りを一般財源から当てようとするものです。

議案第三号
昭和四十二年度館山市休養施設特別会計補正予算

故鳩山一郎総理の胸像建立委託料百万円は、故人が生前所有していた別荘跡（現在の鳩山荘）を市へ寄贈、今の隆盛を築いた基をなしたので、報恩のあかしとして鳩山荘玄関前に建立し、長くその遺徳を偲ぼうとするものです。

保育所のご案内

保育所は、就学前五才までの「保育に欠ける幼児」を保育するところであって、その特色は、母親代りになってお子さまを保育し、そのうえ幼稚園教育の要領をとりいれた指導もしております。

入所、退所は自由であって三才未満の幼児には主食と副食、三才以上のお子さんには副食とおやつが給与されます。

保育所を運営する経費は国八、県一の割合いで交付される補助金と市費のほか、保護者が負担する保育料、最低無料から所得に応じて定められております。

入所できる基準

入所する条件は、お子さんの母親が就職、就労病気、出産、看病、死亡などでお子さんの保育ができないと認められる場合と、家庭が災害を受け復旧する間、お子さんの保育ができないときなどです。

措置の期間

保育所の措置期間は六か月間で、継続して入所したいときは改めて審査を受けます。ただし定員を超えたときは入所できません。

入所の手続き

入所申請書の用紙は、市役所と各保育所にありますから、所定の事項を記入して市役所福祉事務所で審査を受けてください。そのときに必要な資料は次のとおりで、それによって保育料が算定されます。

㊀、四十二年中の所得を証明できるもの（源泉徴収票、給与証明書、所得税申告書の控）

㊁、四十二年度の固定資産税納税通知書、市民税特別税徴収額通知書

㊂、四十二年度の固定資産税納税通知書

㊃、納税名義人がひとり以上のときは、みんなの通知書をもってきてください。

手続きするときは、保護者か、家庭の事情を説明できるかたが印かんをもっておいでください。

詳しいことは福祉事務所2局三一一一へご連絡ください。

保育所名	定員	ある場所	電話
聖アシデレ保育園	60名	北条一六七七	二局 一三五七
館山基督教会附属保育園	60名	長須賀一〇一	二局 一〇九六
豊房保育園	60名	大戸一九九	二局 一三六七
館山ユネスコ保育園	90名	沼一八四番	二局 一三九八
子育保育園	60名	洲崎一三三二	西岬 七四
館野保育園	60名	山本一二〇四	二局 二七二二
九重保育園	60名	安東一六二	二局 三八〇〇
純真保育園	155名	那古九八四	七局 二五九六
船形保育園	100名	船形八四〇	七局 二五二四

若い魂のささやき
新有権者の座談会

館山市選挙管理委員会と明るく正しい選挙推進協議会、館山市教育委員会共催による新有権者座談会が一月二十七日午前十時から、館山市婦人会館で行なわれました。参加者は各地区男女各一人と自衛隊員二人計二十二人で、若い人たちの活潑な意見がとりかわされて正午閉会しました。はたちになった所感の主なものを紹介しますと

①おとなになったことを自覚し、行動に責任をもってゆきたい。

②おのれの実質的な面、内面的なものをのばしてゆきたい。

③視野を広め、自主性を養ってゆきたい。

④女性こそ生活に直結しているので、男に遅れをとらないよう政治に関心をもち、女性としての一票を行使してゆきたい。

⑤社会道徳を高めてゆき明るく正しい社会を築いてゆきたい。

選挙に対する話し合いの主なものは

①候補者を選ぶ知識と能力を高める選択眼を養う

②グループ学習をし、適確なる候補者を選ぶことについての共同学習、相互学習をする。

③投票率を高めるために老人や病人までかりだされるが、自分の意志で投票する、強制されない選挙という趣旨からすると逆行していないか。

④自分が支持する適確者がないときには、その人の所属する党を支持していったらどうか。

⑤広報だけでなく政見発表や演説会などに参加する機会を捉える。

（新有権者の座談会）

歳末たすけあい運動
ご芳志金の行くえ

歳末たすけあい共同募金は、市民皆さんの暖かいご理解と隣人愛のおかげで、非常な好成績をおさめ戸別募金八十五万二千余円、法人と特志寄付金十九万一千余円、募金総額百四万三千余円となりました。さっそく配分委員会を開いて、困っているかたに年の瀬を明るくさせるようにと、配分いたしました。

市民の暖かいご芳志をそれぞれ分ちできたことをお礼申し上げ、今後とも社会福祉のためご協力くださるようお願いいたします。

保護世帯三三九世帯へ三十九万六千六百円
要保護世帯一三九世帯へ二十万五千六百円
施設への配分
館山老人ホーム七万六千円、かにた婦人の村六万円、小中学校保護、要保護児童九万八千六百円、県下各施設の児童二万一千円、市内特別学級親の会三万三千円、市内の源爆被害者団体、身体障害者福祉会、内職団体、母子福祉会へ各二万円あて応急援護金五万一千三百三十円、募金事務費一万一千五百円で配分総額百四万三千六百三十円となりました。

母子家庭の生徒を激励

館山市母子福祉会の総会

館山市母子福祉会（千葉百合子会長）は、30日午前10時より本間市長、佐藤福祉協議会長はじめ来賓を招待して、館山シーサイドホテルで総会を開きました。

佐藤会長、本間市長、青少年相談員辻田会長の激励の祝辞があったのち今春中学を卒業する母子家庭の男女生徒54人に記念品を贈って激励しました。総会は、母子福祉資金貸し付け額の引き上げなどについて協議し早期実現をはかるため、関係当局に陳情することを約しました。

（写真は母子家庭の生徒を励ます本間市長）

言語治療学級で公開研究会

北条小学校（安田鶴作校長）の言語治療学級では、去る1月30日午前9時から第2回目の公開研究会を開きました。

この研究会には、ことばの不自由なこどもたちの母親や関係深い先生がた約100名が出席、授業参観ののち、全体会議となり本間市長が薄幸なこどもに血の通った行政をと挨拶をされ、続いて鈴木好雄教諭らの事例報告と教師の体験発表があり、午後は東京学芸大小川仁助教授の『臨床的にみた学級経営と教育相談』という講演がありました。

言語治療学級は、41年4月、県南ではじめて開設され、この3年間で342人から相談を受け、現在53人が通級しており、約120人が通級を希望しております。現在までに40人が完全に治ゆしております。

鏡ケ浦の寒中水泳

第21回鏡ケ浦寒中水泳大会は、大寒前の19日午後1時から八幡海岸で行なわれました。

この日は風なくうす曇り気温12・5度、水温15度と暖かく絶好のひより、市民や中高生約5,000人の見物人が見守る中で自衛隊員、中高生1,008人（女子310人）が、数組に分かれて、ザンブザンブと厳冬の海にいどみ、房州っ子の意気を示しました。

恒例になった寒中水泳は、古くはカッパ中と異名をとった安房中（現安房高）の水泳部が、大寒を期してやったことに端を発し、戦後23年の放魚祭においでになった皇太子殿下にお見せしたことが始まりで復活、ことしは数えて21回目に当ります。

みてください　県政掲示板

県政掲示板「県民の窓」が市内5か所、市役所前と館山神社前、船形小学校前、那古公民館、神戸公民館隣り（神戸小学校前）に立てられました。この計画は次第に拡張されて市内10か所に立てられる予定です。

県政掲示板は、躍進する県政をわかりやすい写真（県政フォトニュース）によって、県民の皆さんにお伝えし、県政のPRに役立てようとするものです。

また同時に、掲示板の片隅を利用して市政のお知らせも掲示しますので、通りかかったらちょっと足をとめてみてください。

あなたは今、安全運動をしっていますか

さあ青だ、いやもう一度右左

あそびません、こわいくるまの　とおるみち