○　　○　とじて保存すると役にたちます

広報 たてやま

昭和42年
4月18日
第183号
（毎月1回発行）
編集と発行
館山市秘書課
館山市北条1.145番地の1

3月分人口の動き

総人口	55.860人
男26.944人	女28.916人
世帯数	15.646世帯
出生	206人（男108・女98）
死亡	176人（男92・女84）
転入	362人（男200・女162）
転出	778人（男411・女367）

4月の納税は

国民年金（41年度最終）（4月30日まで）
軽自動車税
都市計画税
固定資産税
} 1期の納期

納めやすい納税組合に入りましょう

野鳥保護のつどい
常陸宮ご夫妻をお迎えして
五月十三日館山高校体育館・バードセンターで

第二十一回愛鳥週間にちなみ、野鳥保護のつどいが五月十三日午前十時から館山高校体育館と、同日午後一時半からバードセンター（安房神社裏山）を主会場にして行なわれます。当日は、日本鳥類保護連盟総裁常陸宮ご夫妻をお迎えし、同連盟理事長、元宮家山階芳麿氏、友納知事、来賓、全国から集まる会員約二百名を迎え、館山高校体育館で式典と功労者の表彰を行なったのち、常陸宮ご夫妻には関係者と昼食をともにされ、つづいて会場をバードセンターに移し、食餌植物の記念植樹、完成したバードセンターの除幕式、キジの放鳥、附近の探鳥など数々の行事を行なう予定です。小市民の愛鳥家、少しでも鳥の鳥に関心のあるかたは、主会場に多数ご参会くださって、初めて行なわれる地方での大会に有終の美を添え、観光館山はよかったという強い印象を与えるようご協力ください。

（完成した丸型きん舎）

五月十日～十六日（愛鳥週間）

この運動は昭和22年から始められましたが、当初は5月10日を「バードデー」とし、一日だけの行事でした。しかし年を追うごとに行事の内容が充実され、昭和25年からは「バードデー」を拡げて「愛鳥週間」と改めました。

愛鳥週間の目的は、害虫をとらえて農作物や動物の生育を助け、また人の心を慰めてくれる小鳥を愛し保護しようとするところにあります。

バードセンター
（安房神社の裏山）

バードセンターは、わが国で、はじめての自然野鳥園、小鳥の楽園であって、この地域が選ばれた大きな原因は、全国でも珍らしい野鳥の宝庫で、また南から北から飛来する渡り鳥の「国際空港」になっていて、その種類は実に一五〇種に及ぶと推定され、これまでに確認されただけでも五〇種類もあって、まさに野鳥の宝庫として「百聞は光を浴びるようになりました。

バードセンター設立の目的は、日本鳥類の保護を中心課題とした、保護に必要な施設を施し、年々減少してゆく野鳥の保護増殖を図り、更に有益鳥類をいざない、渡り鳥の休息の場などを作ってより豊かな農業を

山本安布里の農業構造改善事業
―館野小学校で完工式―

土地基盤整備として区画整理、暗渠排水、集団樹園地（みかん）を造成改良して、土地の高度な利用をはかり、大農経営をするための大型機械、トラクター、コンバインの導入、収穫物を入れるライスセンターの設置、また、大型ビニールハウスで作る苺、きゅうりの集団栽培などで、この総事業費約一億四千三百万円という巨額な費用で完工しました。

この三か年の間、地元関係農業者の農業近代化に対する深い理解と情熱、汗と血のにじむような努力の結晶が、あらゆる困難をのりこえ、そして国県、市の三位一体となっての物心両面にわたる育成指導が、この成果となって現われました。圃場整然として、打って変った耕地にトラクターがうなりをあげて作業するのももう真近かく、大農近代営農化への第一歩を印しました。

本市の農業振興策は、当地だけでとどまらず、この地区をモデルケースとして、他の地域に浸透させ土地基盤の整備をはかり、機械化集団農業に移るような指導を強化して、農業所得と他の産業との所得のひらきをなくするよう国や県の指導のもとに進め、三チャン農業から脱皮して若者の農業へ、魅力ある農業へと進める方針であります。

（写真は、完工式で祝辞を述べる小出助役）

飛び出すな　通路は
右見て　左見て

毎月第三日曜日は「家庭の日」

民運動としてよびかけております。

この日は、家族みんなが顔をそろえ、なごやかなふんい気づくりをする中で、心を通わせ親子兄弟の情愛を深めあうなど各家庭の事情に合わせていろいろなことを考えてみましょう。

◎家族みんなで話しあう

身近な問題をとらえ親が子どもたちの考えをきき、子どもは親からその考えをきくなど、家族全員の話し合いをもって、親と子が互に理解し、協力しあって健康な家庭づくりをする。

◎家族みんなで楽しみあう

家族全員で食事をともにし、そのあとゲームやコーラスをし、また本を朗読するなど楽しいひとときを過ごす。

◎家族みんなで作業する

花壇づくり、大掃除、家事等全員が力を合わせ協力してひとつの仕事をする。

◎よそにいっている家族と文通またはゆききする

家族全員でよせがきしたり、訪問したり、また家にかえって楽しいひとときを過ごす。

◎一日中、家族全員で過ごすことのできない家庭

このような忙がしい家庭でも夕食後は、「家庭の日」の団らんのひとときとして過ごす。

◎家庭から離れて生活する青少年や家庭的に恵まれない青少年には

それぞれの場や郷土家の協力により「家庭の日」の趣旨にそった話しあいを行なう。

なお、この日には、自治体や事業所では、行事や会合をできるだけさけるように呼びかけています。

春しよう一刻価千金、一家団らんという言葉のもつひびき、光景はまさに価千金です。

次代をになう青少年を育成するには、よい家庭環境づくりがたいせつですが、この頃の多様化した生活は、ややともすれば家庭生活本来の姿を見失ないがちです。そこで今回あらたに県青少年問題協議会と市町村青少年問題協議会では、毎月第三日曜日を「家庭の日」と定め、家族はもちろんのこと、社会全体で明るく健康な家庭をつくるよう、広く県

技能検定と技能競技大会

昭和42年度（前期）技能検定、技能競技大会を次のとおり行ないますので、受験希望者は早めに申し込んでください。

(一)受験資格

一級は、二級技能検定合格後五年、実務経験十五年、その他

二級は、公共職業訓練所修了後四年、実務経験七年、その他

技能オリンピックは、昭和二十四年一月一日から二十五年十二月三十一日までに出生した者。

(二)受付け期間

第一期＝四月二十日から四月二十八日まで、機械工、仕上げ工、洋服工

第二期＝五月十二日から五月二十日まで、鋳鉄鋳物工、鉄工、木工塗装工、広告美術工等十四職種

技能者の皆さん、優秀な技能者として国が認め技能士という称号を与える制度であるこの技能検定を大いにご活用してください。受験を希望されるかたは、自分の職場か市の商工観光課にお尋ねください。

小企業設備近代化資金

中小企業を営む該当者はお申込みください。

一、受付期間＝4月15日から5月31日まで

二、申込手続＝商工観光課

三、対象業種＝機械金属、繊維工業、農林水産、建設、運送、米穀保管業、クリーニング、浴場の各業、公害保安

四、貸付金額＝100万円以上（設備資金の3/4）

詳しいことは商工観光課へ問い合せください。

今月は、昭和41年度国民年金保険料の法定納期限（4月30日）となっております。被保険者のかたで、41年度の保険料がまだ納めていなかったら早速お近くの金融機関か市役所へ納めてください。

4月30日が過ぎますと市役所で扱うことができなくなり、別の方法、つまり過ぎた年度の保険料として、国が発行する納付書で、じか

41年度 国民年金保険料は四月中に納めましょう

に郵便局または日本銀行（本、支店代理店、才人代理店）、木更津社会保険事務所に納めることになって、たいへんめんどうになるばかりでなく、万が一思わぬ事故などあってはならないが、そんなときもらえる年金が、滞納したためもらえなくなった。〝あのとき納めておけばよかった〟と後悔しないようにいたしましょう。

そのためには、もう一度お手許の納付書をたしかめ、未納分がありましたら明るい生活設計をいまから心がけてください。

納付書をなくしたり、やぶいたりして納付できないときは、市役所で再発行をしますので保険料納入にご協力ください。

月13日前に完成を目ざしていそいでおります。この野鳥園に小鳥が住みつくようになると館山＝白浜を結ぶ観光資源として旅行者、行楽の足をとめることでしょう。

消費者モニターの募集

いま千葉県では、消費生活の動く方向を知るため消費者モニターを募集しています。

一、資格＝年令20才以上の婦人

二、仕事の内容＝年六回ほどアンケートと、気づいた点を報告します。

三、謝礼金＝一回五百円の予定

四、申し込みの方法＝申し込み用紙を市役所商工観光課に請求し、県庁企画部県民課へ

五、申込み締切＝4月25日

五月の天候予想

富崎測候所

五月は青葉、若葉の新緑の季節で野や山は草本の若葉がのびて緑一色となり、そよ吹く風もさわやかになります。二日は八十八夜、六日は立夏、本州では春から夏へ移る季節です。一般に五月の天候としては、上旬ごろは移動性高気圧と低気圧とが交互にやってきて寒暖の差が割合に大きく、中旬は帯状高気圧等のためいわゆる「五月晴れ」が多くなります。また下旬は梅雨の走りが現われます。

さて今年の五月は、前半は初夏の混沌な晴天が続き、後半は曇天が多くなり、梅雨のような日が続きましょう。

気温は、前半は高め、後半は低め、平均では平年並でしょう。雨量は少い見込みです。

三用広報の訂正

広報三月号の一面記事中、門グラフの歳出総額一、〇二三、一四九万円は、一、〇二三、一五万円、議会費二億三七二万円とあるのは、二三七三万円の誤りですので、訂正してお詫びします。

五十万円のワクで
中小業資金を融資

中小企業の健全な育成と振興をはかるため、設備の改善や運転資金の貸し付けを、毎月おこなっておりますのでご利用ください。

貸し付けの対象
①資金の使いみちが運転資金か設備資金
②市税を完納していること
③一年以上同じ営業をしていること

貸し付け金額
五十万円以内です

貸し付けの期間
一年以内で、その償還方法は、いっぺんに返すか、いずれでもよいことになっております。

貸し付けの利息
日歩二銭四厘で、そのほか保証料として三厘五毛を加えます。

保証人
一人以上で、その条件は本市に一年以上住んでいて、市税を完納し債務の責任がとられるかた。

申込み金額が20万円以内のときは一人、20万円をこえると二人

申込み手続き
①申込み受付期限は毎月十五日まで
②申込み受付場所
館山市役所商工観光課
館山商工会議所
日本相互銀行館山支店
③担保物件はいりません

（城山遊園地にツツジを植えるよい子たち、青年植樹の日）

青年植樹の日
城山公園で植樹祭

雨にも風にも、ばい煙にも負けずにすくすくのびてね、の願いをこめて――青年植樹祭が3月15日城山公園山頂の児童遊園地で行ないました。これは青少年植樹の日、モデル地区行事として行なったもので、青少年相談員小中学生など関係者約二百人が出席して、同公園にツツジ百本を植えました。植樹、式が終ったあと県の木マキ二百本参会者にくばって、県の木の普及と緑化に役立てました。

まちがった確定申告書は
修正申告 更正の請求 ができます

昭和41年分所得税確定申告書の提出期限は、3月15日で終りましたが、提出した確定申告書にまちがいがあった場合には修正申告または更正の請求をすることができます

修正申告は、確定申告で申告した所得金額や税額が少なかった場合に行なうもので、自発的に修正申告を忘れていた場合には、過少申告加算税は課せられないことになります。

更生の請求は、所得金額や税額が多すぎたときに、それを訂正してもらうため請求するもので、5月15日までに行なうことができます。

また、確定申告をしなければならない人が、申告を忘れていた場合には期限後であっても申告書を提出しなければいけません。この場合、自発的に申告をすれば、10パーセント、無申告加算税が5パーセント安くなります。

まちがっていたかた、申告を忘れていたかたはこの際申告して、税金の節約をいたしましょう。

危険物を取り扱う主任者の試験

危険物を取り扱う主任者は、消防法の規則によって、主任者試験に合格した者に、県知事が認可することになっております。その試験が次のとおり行なわれます。

試験の種類
①甲種危険物取り扱い主任者試験
②乙種第四類危険物取り扱い主任者試験
③乙種第五類危険物取り扱い主任者試験
④乙種第六類危険物取り扱い主任者試験

試験の日時
昭和42年6月4日(日)午前10時から12時まで

願書受付期間
昭和42年4月17日(月)から4月27日(金)まで

試験の場所
館山市で行ない、会場は受験票に指示します。

受験者の区域
館山市、木更津市、安房郡、君津郡

受験の資格
①甲種危険物取扱い主任者試験は、学校教育法による大学、短期大学で化学についての学科、もしくは課程を修めて卒業した者、またはこれと同等以上の学力があると認められる者で、六か月以上の危険物取り扱いの実務経験のある者と、乙種危険物取り扱い主任者免状の交付を受けてから、二年以上危険物取り扱いの実務経験のある者
②乙種危険物取り扱い主任者試験は、六か月以上危険物取り扱いの実務経験のある者

受験の申し込み
市内に住んでいるかたは、市の消防本部に受験願書が用意してありますが詳しいことは消防本部にお尋ねください。

受験者の講習会
5月15日(月)、16日(火)午前9時から午後5時までの両日、安房教育会館で行ないます。

館山簡易裁判所
新庁舎が落成

千葉地方家庭裁判所館山支部、館山簡易裁判所は、庁舎を新築するため昨年八月より市立図書館二階の仮庁舎で執務しておりましたが、このほど市内北条一〇七三番地（南町交差点の東側）に近代感覚をじゅうぶんとりいれた二階建の純白な新庁舎が竣工し、去る3月29日庁舎移転も終りペイントの匂い新たな庁舎で業務をはじめました。

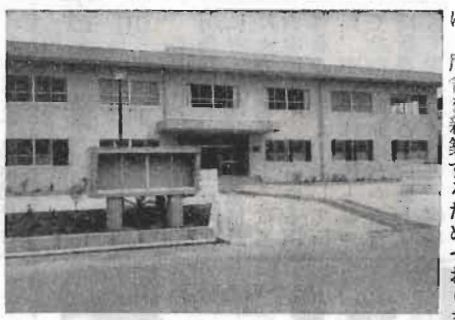

（新装なった館山簡易裁判所）

教育モニターの募集

1仕事
①一年に四回程度、文部省がお送りする文書にご意見などを記入し、回答していただきます。
②一年に一回程度、都道府県ごとにお集まり願い、ご意見などを口頭で述べていただくこともあります。

2依頼期間
依頼した日から昭和四十三年三月三十一日まで

3募集人員
全国で六〇〇人のかたにお願いします。

4応募資格
応募資格は教育モニターとしての仕事に熱意をもっていただけるかたで、次の要件を満たす人です。
①日本国民で年令満二十才以上の人
②文部省の教育モニターにならなかった人
③次の職にある人は除外します。
ア地方公共団体の議会の議員
イ常勤の国家公務員および地方公務員（だし教職員の人は応募できます。）
ウ非常勤の国家公務員のうち行政相談委員

5謝礼等
謝礼は、文書または口頭による報告一回について千円（税込み）をさしあげます。また、口頭による報告のためにお出かけを願う場合は、旅費をさしあげます。

6申し込み期限
昭和四十二年四月二十八日

7申し込み先
千葉市市場町二　千葉県教育庁庶務課広報係

8申し込み方法
所定の「教育モニター申込書」に記入し、上記「7申込み先」に提出してください。

9選考結果
六月中旬までに、採用者のみにお知らせします

10申込み用紙の請求
所定の「教育モニター申込書」用紙の請求は「7申し込み先」へ郵便で申し込んでください。
ただし、「教育モニター申込書」用紙を郵送で請求される場合には、必ず十五円切手をはった返信用封筒（あて先明記）を同封して申し込んでください。

県の発明相談室

県では、発明考案などの事業を奨励しようとして、昭和32年から県庁工業課内に発明相談室を設け、毎月第一木曜日と第三木曜日を相談日として特許、実用新案の出願手続き、発明考案などについて、専門の橋本（第一木曜日担当）、佐々木（第三木曜日担当）の両弁理士をお願いして、無料でご相談に応じておりますのでご利用ください。

電話番号は館山②局の二二七三（代表）が二二七四と変更になりました。

おとなは子どもの手本となる交通ルールを貫ぬこう

子どもを交通事故から守りましょう

いい正しい――公衆電話のかけ方にご協力を!!

館山電報電話局が市民サービスの一つとして市民の皆さんにご利用頂だいているものに公衆電話のボックスがあります。

このボックス公衆電話が、利用者のかけ方の不慣れと、一部の心ない人のいたずらなどのため、金づまりによる故障がしきりにおきて、たいへんご迷惑をおかけしております。

ご使用になるときにはまず、ボックス内に書いてある「かけ方」を守っていただき、特に故障の原因となっている次の点に注意しておかけくださるようご協力ください。

◎形の変った硬貨（ゆがんだもの等）を投入すると、途中でつかえてしまいます。

◎市外通話をかけたときの通話料は、交換取扱者から「〇〇円お入れください」と通報がありますから、投入口へ間をおいて一個づつ入れてください

交換取扱者の通報前に投入すると金づまりとなります。

◎形の変った硬貨（ゆがんだもの等）を投入すると、途中でつかえてしまいます。

異物投入などのいたずらは、絶対しない。

（館山電報電話局）

百万円プラン
郵便局のみおん会へ

ただいま郵便局では、定額貯金で収入に合わせ無理なく「一〇〇万円」がたまる、郵便局のみおん会員を募集中です。

みおん会には〝一〇〇万円プラン七ツのコース〟が用意してありますその一例をご紹介しますと、「毎月の給料から三千円、夏のボーナスから二万円、冬のボーナスから三万円づつ貯金します

と、わずか八年十か月（貯金する期間）で、目標の一〇〇万円がたまります。若いサラリーマンのあなたにも無理なくできそうです。

詳しくは、お近くの郵便局へお問い合せください。

（館山郵便局）

小中学校長の異動

市内の小、中学校長の異動が四月一日付で行なわれました。（　）の中は旧学校名

三（西小）
房南中へ佐野初男（県指導主事）、西小へ遠藤一郎（館山二中教頭）、九重小へ吉村愛（七浦小）
畑小へ鳥山正已（富浦中教頭）、館野小へ石井勝
房南中へ勝又秀雄
市川六中へ転出
九重小学校長鵜田敏雄
七浦小へ転出
館野小学校長松田正夫
安房郡市指導主事へ転出
畑小学校長吉田隆夫
君津地方指導主事へ転出

新しい図書
館山市図書館

分類	名	著訳編者
総記	世界の名著 三五 ヘーゲル	岩崎武雄編
〃	毎日年鑑（昭和四二年版）	
〃	近代百年史年表 別冊	
哲学宗教	道をひらく	松下幸之助
〃	天才	宮城音弥
〃	キリストの実物教訓	イージー・ホワイト
〃	各時代の希望 第三巻	〃
〃	現代社員教室	野口音光他一名
〃	今氏易学	今東光
歴史地誌	日本の歴史一二六 よみがえる日本	鹽山政道
〃	国史大系第十七巻 今昔物語集本朝第五十二巻続徳川実紀第五編	黒板勝美
〃	第一巻下日本書紀	後編
〃	ライフ人間世界史第八巻	
〃	啓蒙の時代	ピーター・ゲイ
〃	インド・パキスタン現代史	松田智雄他監修
〃	幕末暗殺史録	鹽山芳郎
〃	木戸幸一関係文書	中沢茂夫
〃	まぼろしの邪馬台国	木戸日記研究会
〃	ニミッツの太平洋海戦史	代表 宮崎康平
〃	千葉県第二次総合五ケ年計画	C・W・ニミッツ他一
社会科学	千葉県企画部企画課	岡義武
〃	につぽん部落	きだみのる
〃	一九七〇年の政治課題第二巻	朝日新聞社
〃	若きビジネスマンに贈る十二章	ダイヤモンド社
〃	アメリカ戦略下の沖縄	朝日新聞社
〃	五人の先生	佐山喜作編
自然科学	馬の歳時記	読売新聞社
〃	二四時間強健法	三橋一夫
〃	三分間体操からスタミナ食まで	小野田洋一
〃	黒い血液	中村誠太郎訳
〃	現代の物理学	遠藤元男
工学	日本歌人史（総説編）	電気学会
〃	電気工学ハンドブック	青木虹二
産業	明治農民騒擾の年次的研究	
〃	百姓一揆の年次的研究	
芸術	神道無念流武芸旧話	今村嘉雄
〃	日本武道全集七 直心影流	伊藤古鑑
〃	茶と禅	大森曹玄
〃	剣と禅	古橋広之進
〃	古橋水泳教室	浜田靖一
〃	組体操	浜田靖一他一
〃	体力ボール	真下三郎
語学文学	女性語辞典	
〃	近代短歌人と作品シーリズ	
〃	(一)近代短歌鑑賞集 (二)太田水穂 (三)釈迢空 (四)土屋文明 (五)斎藤茂吉 (六)長塚節 (七)会津八一	
〃	(八)正岡子規 (九)窪田空穂 (十)若山牧水	
〃	近代俳句シーリズ 人と作品	
〃	(一)近世俳人 (二)文人の俳句 (三)河東碧梧桐	
〃	(四)正岡子規 (五)小林一茶 (六)富安風生 (七)与謝無村 (八)高浜虚子 (九)山口誓子 (十)水原秋桜子	
〃	現代歌人論 (一) (二) (三) (四)	
〃	島崎藤村全集	香川進
〃	考えましようもう一度	島崎藤村
〃	眼の皮膚	上坂冬子
〃	小説おはなはん 第一、二部	井上光晴
〃	華岡青洲の妻	小野田勇
〃	さらばモスクワ愚連隊	有吉佐和子
〃	北に黒い風が吹く	原武夫
〃	巷にニューヨークの竹ぼうき	菊村到
〃	植	村浩