○　○　とじて保存すると役にたちます

広報 たてやま

昭和41年
11月15日
第177号
（毎月1回発行）

編集と発行
館山市企画課
館山市北条1.145番地の1

10月分人口の動き

総人口	56.162人
男27.094人	女29.068人
世帯数	15.522世帯
出生	49人（男27・女22）
死亡	50人（男24・女26）
転入	212人（男126・女86）
転出	178人（男 84・女94）

11月の納税は
（11月30日まで）
国民健康保険税 第4期の納期
納めやすい納税組合に入りましょう

市長選挙は11月25日

よい人選んで よい館山をつくろう

◇……現市長の任期は12月10日に満了しますので、館山市選挙管理委員会……◇
◇……では公職選挙法の定めによって、任期満了前30日以内の11月25日に……◇
◇……選挙を行なうことをきめ、11月15日に告示いたしました。……◇

市長選挙は、私たちにとっていちばん身近かなたいせつな選挙です。私たちは真剣に考えて、よい人を選ぶように努力しなければなりません。

最近は、政治への不信が高まり、地方選挙でも投票率が落ちてきています。棄権は主権者としての権利を放棄することになり、これではみなさんの力でよい郷土をつくるという、地方自治の精神に反することになります。このようなことのないよう、有権者の正しい判断と正しい投票、これこそ館山市をよりよくする出発点であることを夢寐にも忘れないようにしましょう。

〃明るく正しい選挙宣言都市〃の市民としての自覚と誇りに満ちて、自信をもって選挙を行ない館山市をいっそう住みよい町にいたしましょう。

有権者のごく初歩の知識

◎選挙のできる人

この選挙で、市長を選ぶ権利のある方は①昭和21年10月11日以前に生れた者であること②本年7月10日以前から選挙当日まで、引き続いて本市に住所をもっている者であること③犯罪等のことで、資格を欠けたことに当てはまらない者であること

――以上三つのことを備えた者で、永久選挙人名簿に名前がのっている者です。

すでに広報しましたが9月30日から選挙法が一部改正され、今まで選挙ごとに作っていた補充選挙人名簿は廃止され、永久選挙人名簿一本になりました。

◎投票の心得

投票所の入場券が配られましたら、これには投票日や投票のできる時間投票所の場所などが書いてありますのでよく確めてください。入場券をなくした場合や配布もれの場合でも、選挙人名簿に名前がのっていれば、投票できますから、あきらめて棄権したりしないでください。

◎不在者投票

11月25日の投票日に、どうしても投票に行けない人、たとえば公務、やむをえない用事のため旅行する人、病気、出産、歩行の困難な人などは、11月15日から11月24日まで毎日午前8時30分から午后5時まで市役所三階の選挙管理委員会で不在者投票ができます。不在者投票をするには、一定の手続き（証明書などがいる）がありますので、あらかじめ電話などで選挙管理委員会に問い合せください。

◎代理投票

代理投票といいますと代理の人でもと考えがちですが、そうでなく代筆投票のことをいいます。投票する人は必ず投票所に行かなければなりません。この制度は、文盲や手足が不自由のため字を書くことのできない人に投票所の係員が代つて書いてくれるものです。投票の秘密は堅く守られますので安心してください。

◎こんな投票は無効

投票用紙に、立候補者以外の名前を書いたり、絵や○×など書くと無効また、投票用紙にほかの紙を張りつけたり、スタンプ、ハンコなど押したものも無効となります。

◎選挙執行の日どり

選挙期日の告示11月15日

立候補届け出の期間
11月15日から11月18日まで

立会演説会の日時と場所
11月22日午後7時、北条小学校講堂（予定）

立会演説は、こんど四年間の市政に対する公約になりますので、みんなでききましょう。

選挙（投票）日時と場所
開票の日時と場所
11月25日午後7時30分、北条小学校講堂（予定）

6その他の交通問題一般について

ただし、裁判所で争っていることなど適当でないものには、対策を助言する程度にとどめますから、ご了承ください。

農地報償金の請求
――昭和42年3月31日まで――

戦後、農地改革が行なわれて、農地を国に買収された旧地主のかたは、農地報償金が支給されます。

この制度が昨年六月にできてから、各地区を巡回して説明会を開き、主旨の徹底を図つてきた関係で、おおかたのかたが請求され、すでに一部のかたには第一回目の償還金の交付がありました。

報償金の請求期限は昭和42年3月31日となつており、期限内に請求しませんと報償金がもらえなくなりますので、まだ請求されていない該当者は早めに請求の手続きをすませてください。

11月は 申告所得税 二期の納期

申告所得税二期分の納税は十一月三十日までです。お送りしてある納付書で、もよりの銀行か郵便局、または税務署の窓口へ早目にお納めください。

納税は、便利な振替納税制度をご利用ください。

ご不明なことがありましたら税務署徴収課へお問い合せください。

青色申告相談日
十一月十八日
納税者の意見を聞く日
十一月十八日午前九時より、いずれも館山税務署で行ないますので、お気軽においでください。

菊かおる文化の日
文化・体育功労者を表彰

天は限りなく澄み渡り大地は馥郁たる菊の香満ちる十一月三日、長い間館山市の文化、体育の発展に尽された小川一夫町田有子、遠藤一郎、佐野義二、島田房之助の各氏に対し、文化の日を記念してそれぞれ表彰状が贈られました。

文化功労の部

小川一夫氏は、館山切手趣味の会の代表として、町田有子女史は、館山茶道連盟の代表として、ともに本市の文化活動の振興に尽くされました。

体育功労の部

遠藤一郎氏は、館山市体育協会バスケット部の役員として、佐野義二氏は、館山市体育協会剣道部の役員として、島田房之助氏は、館山市体育協会野球部の役員として、いずれも本市体育の発展のため尽されました。

交通巡回相談日
――11月28日市役所で――

交通事故の爪あとを少しでも和らげ、県民の幸せを願つて本年四月開設した交通相談所は、非常に利用するかたが多く交通戦争の激しさを物語っております。

この相談所は、県庁の隣りにあつて、県南の市町村に遠いため、こんど次のように巡回相談日が決りましたので、お気軽にご相談ください。

◎相談日
11月28日月午前9時より午後3時まで

◎場所
○市役所市民相談室

◎交通相談所で取り扱うことがら
1.交通事故の示談の方法
2.交通事故の損害賠償の手続き
3.運転免許の取り方、車輌の登録などの手続き
4.交通法令の解説や指導
5.交通妨害などの苦情の処理

成人式
住所のない人は届け出て参加しよう

成人式は、人間の一生の中でおとなへのかがやかしい第一歩であり、また栄光への門出でもあります。その成人式があと一か月余の日前に迫つてきました。

ことしの成人者は、昭和21年4月2日より22年4月1日までに生れた人で、去る10月1日現在館山市に住民登録のある方を対象とします。

このほか前記の期間に生れ、帰郷して成人式に望みたいかたも参加を認めますので、ご家族のかたは早目に届けてください。11月30日までに市の教育委員会社会教育課に申し込みますと参加できます。

おとなのルールの第一歩を堅く守りましょう

市役所や学校の電話番号が変ります

12月11日午前0時から

館山局の電話が待望のダイヤル（自動化）式になるにつれて、市役所関係の電話番号が次のように変ります。

館山市役所
二―三一一一番（代表）
館山市消防本部
二―二二三三番（代表）

この外那古、船形地区より火災専用（救急を含む）電話（一一九番）が増設されました。

館山局の北条小学校＝二―二一四一番（代表）
館山小学校＝二―三三五五番、二―二五六一番
畑小学校＝二―三四一六
豊房小学校＝二―〇九五〇番
館野小学校＝二―二五二八番
九重小学校＝二―三八〇三番
船形小学校＝七―二五二八番
那古小学校＝七―二六四四番
第一中学校＝七―二〇二一番（代表）
第二中学校＝二―〇八九八番、二―〇五三一番
豊房中学校＝二―〇九五一番
第四中学校＝二―一〇六二番
北条幼稚園＝二―〇七〇〇番
館山幼稚園＝二―〇六三二番
市営プール＝二―二〇三九番
婦人会館＝二―一七四五
図書館＝二―〇七〇一番

館山局の市外局番は〇四七〇二番、この番号を回すと北は北海道、南は九州の果てから即時通話ができるようになり、逆に相手局の局番と番号を回せば、全国三〇〇〇局のネットワークで通話できることになります。

職員募集のお知らせ
昭和42年度館山市役所

本市では、一般行政職員と看護職員の採用試験を次のとおり行ないます

一、受験資格＝昭和16年4月2日から昭和24年4月1日までに生れた者で、学歴は問いません。

二、受付期間＝昭和41年11月1日（火）から11月21日（月）まで受付ます。受付期間は午前9時から午後5時まで、土曜は午前9時から正午まで。

三、試験期日＝12月4日

四、場所＝館山市役所

五、採用人員＝一般行政職員8名、看護職員1名

六、受験手続き＝申込用紙は市役所秘書課で交付しますので、申込書に必要な事項を記入して秘書課に提出してください。

詳しいことは市役所秘書課（電話館山一五〇一）に問い合せください。

住みよい郷土をつくる
郵便貯金
年末年始の増強運動始まる

郵便局の年末年始貯金増強運動が、11月から全国いっせいに行なわれております。

現在みなさんからお預かりした郵便貯金（定額、積立、通常の各貯金）の総額は、実に二兆九千億円と、すばらしい伸びを示しております。

郵便貯金は、ご家庭を明るくし生活の設計に役立つばかりでなく、県や市をはじめ公団、公庫などに貸出され、住みよい街づくりに大きな働きをしております。

わたしたちの館山市も本年七月末で、一億四千百五十六万円の融資を受けて、市庁舎や学校の建設、そのほか市民生活に必要な施設の建設資金として役立てております。

ただ今、市内の各郵便局では、住みよい郷土をつくる郵便貯金増強運動をはじめ、市民のご理解あるご支援と、なおいつそうのご協力を心からお待ちいたしております。

（館山郵便局）

十二月の天候予想
富崎測候所

月のはじめ一時大陸の高気圧が発達し、各地で気温が下がりますが、その後は移動性高気圧が通り、比較的暖かな晴天が多い見込です。下旬は冬型の天候が安定せず、二回位天気は大きくくずれましょう。年末年始は再び季節風が吹き気温は下がる見込です。平均気温は平年並ないし高めで、雨量は少ないでしょう。

冬期予想

年末から年始、および一月末には低温の期間があるでしょう。しかし平均すると気温はやや高めとなり、雨量は少ないでしょう。二月から三月にかけては気温は高めに経過しましょう。冬の後半は南岸沿いに通過する低気圧のため、太平洋沿岸部ではところにより雨量は多めとなりましょう。春の訪れは、おおむね順調な見込ですが、三月の中頃一時寒の戻りがあるでしょう。

全国いっせい秋の火災予防運動

焼いて泣くより笑つて用心
『火の守り』を厳重にしよう

◇いよいよ季節も冬型に入り、火災シーズンの到来です。みなさん◇
◇『火の守り』はいかがですか、十一月二十六日から十二月二日まで◇
◇の一週間全国いっせいに秋の火災予防運動が展開されます。◇

昭和四十一年秋季全国火災予防運動、この運動の指さす方向は、火災予防対策の普及向上と火災予防対策の徹底をはかり国民の尊い命や財産を火災から守つて、社会公共の福祉の増進と国民経済の安定を図ります。

運動の目標

一、火災の防止

イ発生危険の排除

火災の発生原因となるものを除く

ロ拡大危険性の排除

日ごろから火災の発生した場合に、拡大の原因となるようなものを取り除いて、拡大を防止するための施設をととのえておく。

二避難体制の確立と促進

本年の火災による死者は、すでに昨年同期を上回り、特に病弱者、幼老者で二階に寝ていたため焼死したもの、ホテルの非常口に錠がかかつていたため避難できず窒息死したものなど、避難体制に関係のある犠牲者が目立つているので、対象を特に一般家庭、学校、病院、工場、事業場、興業場、百貨店、旅館、飲食店等におく――以上のような大綱がきまりました。

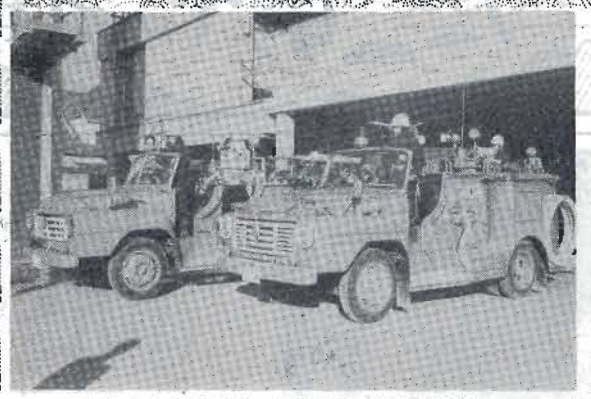
（火の守りは鉄壁・常備消防出動の姿勢）

館山市でも消防機関あげてこの運動に呼応し、消防車による防火宣伝パレード、消防車（機械器具）防火用水の点検整備、各戸に防災の指導、学校、病院その他の事業所、部落会、婦人会、青年団、こども会などの協力をいただき防火講演会、防火座談会、消火避難訓練を各所で行ないます。

また市消防庁舎に防火相談所を開いてプロパンガス、石油器具、電気器具などの取り扱いと、事故防止の相談などに応じて、防火思想の深化と普及向上、火災予防対策の徹底を期し、市民の尊い命や財産を守つて、市民の福祉の増進と経済の安定を図つてまいります。

ちなみに、昨年館山市の火災状況は三十四件おきており、損害額六百二十万円を超える貴重な財産を灰にし、一人の尊い生命を失なつております。

火災による焼死者が年とともに増えてきております。

館山市でも忘れものをとりに入つて焼死した事故が出ており、火災から尊い命を守るために、次の火災防止十カ条を守りましょう。

①責任者を決め、寝る前に必ず火の元を調べましょう。
②お年よりやこども、病人はすぐ避難できるところに寝かせましょう。
③からだの不自由な人やこどもを残して外出しないようにしましょう。
④二階の場合は、避難のためのロープやはしごの用意と訓練をおこたらないようにしましょう。
⑤非常口は、いつでも通れるようにしておきましょう。
⑥火事のときは、早く一一九番で消防署へ知らせましょう。
⑦消火用水を用意しましょう。
⑧いったん外へ逃げたら物をとりにもどらないようにしましょう。
⑨逃げ遅れた人があるときは、早く現場の消防隊員に知らせましょう。
⑩防災家族会議をひらき早期通報や初期消火、避難方法を決めておきましょう。

▼石油ストーブの使い方

①器具の説明書をよく読んで、正しい使い方をします。②燃えにくい台の上に水平におき、まわりに燃えやすいものをおかないようにします。③燃料を足すときは必ず火を消してから入れます。④器具のこわれているものは使わないようにします。⑤火をつけたまま運ばないようにします。⑥掃除をマメにします。⑦火事になつたときは、あわてないで消火器で消します。消火器や砂などがないときは、フトン、毛布などでつつんでその上から水をかけます。――

以上のことをぜひ守り、実行することがたいせつな心得です。火事はふだんのちょつとした注意をマメに実行するだけで防げるわけです。

（館山市消防署）

家族防災会議を開こう
――火災に備える十カ条――

商品の苦情は消費者モニターへ

通商産業省では、消費生活の改善をはかるためたとえば

①A社製のブラウスを一度洗たくしたらすつかり色がさめたとか
②魔法びんの替え蓋のサイズがメーカーによつて異なり、互に交換ができず不便であるとか
③店で買つた毛織物百パーセントの表示のある服地に、アイロンをかけたらとけて変形したので、合成繊維が相当入つていると思われるなどとか。

みなさんが日ごろ行なつている消費生活の中で、商品等について不便を感じたり、その品質に疑問などをもつた場合は、申し出ていただきそれにより調査を行ない、品質などの改良を図ろうとしております。

このように、一般消費者の声を行政のうえに反映させるための全国的な組織として、消費生活改善監視員（モニター）制度が設けられました。

この制度はできてからまだ日も浅いので、市民の間に親しみがうすいかと思いますが、館山市では次のかたがモニターとしてみなさんの直接窓口となつて活動しておりますのでご活用ください。

消費者モニター

小柴寿子　竹原一三〇六
大西愛子　北条二二九〇
畠山よね　館山五九

結婚するときと妊娠者は
梅毒血清反応検査を受けよう

性病の歴史は、コロンブスがアメリカ大陸を発見し、一四九三年スペインに帰つてから、突如として新しい性病が欧州大陸を席巻して人々を驚かせたそうです。

梅毒がアジヤ大陸に浸透したのは、バスコダガマというポルトガル人が喜望峯をまわつて一四九八年インドに到着したとき、梅毒もともにインドに上陸し、その後数年もたたないうちに支那大陸に入り次第に北上したものと思われます。日本に入つたのは足利義植将軍の永正九年（一五一二年）に琉球瘡という名で、梅毒がはやつたと記録されております。

戦争は、性病をまんえんさせる媒体であることは昔も今も変らず、戦後の混乱期には性病の激増がみられ、昭和23年をピークに年々減少の一途をたどりましたが、またまた世界の傾向と歩調を合せ再び性病が増加し、特に若い人達の間における早期梅毒の増加が社会問題となつております。

厚生省では、性病対策の強化をはかるため、第51国会で性病予防法の一部改正を行ないました。

これによつて、婚姻時の梅毒の血液検査を義務づけることになり、特に婚姻時と妊娠時の梅毒の血液検査に要する費用をことしの10月から全額公費で負担することになりました。市民のみなさんは、ご自分のためまた、新しい生命の誕生のためにも、ぜひとも性病（梅毒の血液検査）の検査を徹底して受けましょう。

洲宮青年館落成

青少年の健全な育成と地域社会の福祉活動の広場、洲宮青年館が落成しました。去る10月15日市長をはじめ各層の方々地元の方多数が参会して盛会に落成式をとり行ないました。

この青年館は、市内で六番目にできあがつたもので、建築費は百七十万円かかりましたが、この内県費五十万円、市費五十万円、地元で七十万円負担しております。

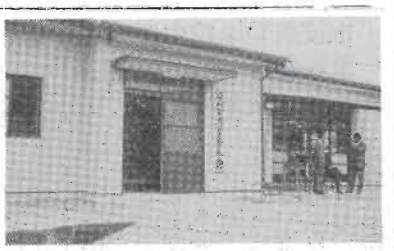
（洲宮青年館）

どもりを直す10の秘けつ

第一章聞き手の目を、話し手の目に合わそう

視線をそらさず互いに目と目を合わせ、どもつてもゆつたりした態度で聞いてやります。〝ゆつくり落ち着いて〟というとますますどもりを意識させますのでよしましよう。

第二章どもつても気長にききます

これをいいたいんでしようと先走つてことばをもぎとつたり、つけたしたりすることは、せつかくの意欲を失わせます。しんぼう強くことばのでるのを待つてやりましよう。

第三章じようずに話すことは教えません

相手もどもつていると気が楽になるものです。逆にじようずな人前は苦手で、自然固くなります

ですからこう読みなさい、言うんですと手本を示すとこは緊張を高めるばかりか、マイナスになります。

第四章話しの内容をきいてやります

聞き手はふしぎにことばの表現（どもり現象）にのみ気をとられ、少しも話しの内容をきこうとしません。話し手に好感を与える聞き方は、まず内容をきこうとする態度がたいせつです。

第五章精神的に負担が過剰になることは避けます

どもりはその子の心の問題が影響します。能力以上のことをさせたり、なにか特殊なショックを与えたりすると、心のモロい子はどもりになつたり、ひどくなつたりします。

第六章どもることを歓迎してやります

どもりを見て、はつと表情を変えたりしてはいけません。どもりの治療は、大いにどもらせることから出発しております

第七章ゆつくりと話しかけます

気持を落ちつかせようと思つたら、話し手自身の態度を改めることです。早口やあせつた話し方は禁物です。

第八章国語の本読みをいつしよにやりましよう

一学年くらい程度を下げた本をいつしよに読んだり、交互に、句読点で一息入れる読み方をします。そしてよく読めたらほめるなどして自信感を与えましよう。

第九章調子がよいといつてほめることはいけない

どもりは波状的にやつてきて、常に起伏を伴ないます。調子がよいといつてはほめ、悪いといつては指摘することは絶対に控えましよう

第十章疲れたときや興奮したときには無理にしやべらせない

こういうときには不思議とどもります。どもるような場面は、努めて避けるようにいたしましよう。

どもりやその外のことば（発音）の問題でお困りの方は、北条小学校言語治療学級へご一報くだされば、たちどころに返事をさしあげ、相談日を予約いたします。

〝火事〟は一一九番
館山市消防署

新らしい図書
館山市図書館

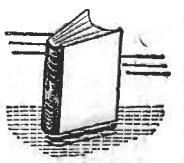

分類	名	著訳編者
総記	予言する日本人　明治人のえがいた日本のまま	竹内書店編集部
〃	日本現勢　昭和42年度	共同通信社
〃	世界の名著―16　マキアヴェリ	会田雄次
哲学宗教	中国知識人の叫び―勇気ある哲学者の発言	陸卯陶・蔵居良造訳
〃	カント全集―5　純粋理性批判　他	カント著原佑他訳
〃	―7　実践理性批判　他	
〃	―10　自然科学の形而上学的原理他	
〃	―12　思考の方向を定める問題他	
〃	―14　人間学　他	
〃	―15　自然地理学　他	
〃	―4　純粋理性批判　上　改訂版	和辻哲郎
〃	法王庁	小林珍雄
歴史地誌	古代史講座―13　古代における交易と文化交流	石母田正他
〃	国史大系―3　日本後記　続日本後記・日本文徳天皇実録	黒板勝美他
〃	―24　令集解　後篇	
〃	日本の歴史―21　近代国家の出発	色川大吉
〃	鉄―一塊の鉄が語る歴史の謎	立川昭二
〃	難波の宮	山根徳太郎
〃	古鏡	小林行雄
〃	古代改新	時野谷滋
〃	百歳めざして	藤森栄一
〃	永遠の花	ダイヤモンド社
〃	諸葛孔明―三国志とその時代	市原亨吉
〃	日本の旅―6　北陸・山陰	三郎
〃	大航海時代叢書―5　東方諸国記	官川尚志
〃	ユーラシア文化史選書―7　トメ・ピレス著　宋代の経済生活	座右宝刊行会　生田滋等訳注
社会科学	日中交渉秘史―日中戦争への道	河上光一
〃	わが外交の近況―第10号	八木昇
〃	判例体系　刑法篇　総則　各則8冊	外務省
〃	注釈民法―13　債権―4	井上登等
〃	経済学概論	谷口知平
〃	学歴無用論	大内力、戸原四郎、大内秀明
〃	説得の技術―宣伝から洗脳まで	盛田昭夫
〃	J・ブラウン著	茅野健訳
〃	おんなの歴史―下	もろさわようこ
〃	厳訓無処罰の教育	竜野定一
〃	日本教育年鑑―一九六七年度	日本教育新聞社
〃	日本の鬼―日本文化探求の視覚	近藤喜博
自然科学	複素数とベクトル	石谷茂
〃	微積分入門―一	フレイマン著　辻雄一訳
〃	微積分入門―二	パトッキー著　辻雄一訳
〃	物理学の歴史―上・中・下	フローリアン・カジョリ著　武谷三男・一瀬幸男訳
〃	General Chimatology	Howard J. Critchfield
〃	初等生物学第一―四冊　EAヴェ	佐藤溝彦訳
〃	サルの話	宮地伝三郎
〃	異常と正常―精神医学の周辺	秋元波留夫
工学工業	技術の歴史―1　AAズヴォルイキン等著	
〃	石斧から蒸気機関へ	山崎俊雄　他訳
〃	―2　鉄鋼と発電機の時代	〃
〃	原子炉と核反応入門	ANブロツェンコ著　篠原慶邦訳
〃	石油化学工業	渡辺徳二

酒飲み運転をなくしましよう

安全な歩行に心がけましよう