館山市広報

昭和37年10月16日 第127号（毎月1回発行）

編集と発行　館山市秘書課　館山市北条1.145番地の1電話館山 1501～1508番

9月の人口動態

総人口	58.034人
	男28.037人女29.997人
世帯数	14.577世帯
出生	52人 男25・女27
死亡	40人 男17・女23
転入	340（男197・女143）
転出	207（男104・女103）

28日は県知事選挙—

郷土の建設は私達の手で

この選挙は、十一月二日任期満了になる千葉県知事の改選によるもので、今後四年間千葉県を代表する人を選ぶ大切な選挙です。私達の代表としてふさわしい人を選ぶため、候補者の経歴や政見についてよく調べ、よく考えて投票し、正しい選挙で住みよい郷土をつくりましょう。

補充選挙 人名簿の申請

期日は十五日～十八日

選挙権を持っていても選挙人名簿に登録されていないと、投票することができません。

そこで、市の選挙管理委員会では、①こんどの選挙に新たに選挙権を取得された方、②他市町村から市内に新らしく転入された方、③資格があつて名簿に登録されなかつた（脱漏者）が、選挙権を行使できるようにするために、十五日から十八日まで〝補充選挙人名簿〟の登録申請の受付を行ないますから、必ずこの期間内に直接選挙管理委員会へ申請書を提出するかまたは、この期間に市の職員が取りまとめにお伺いしますので、該当される方はなるべく間違いが起らないよう申請をして下さい。

補充登録資格

①年令＝昭和十七年六月十三日から十月十五日までの間に生れた者

②住所＝昭和三十七年三月十二日から同年七月十五日午前零時までの間に、他市町村から当市に転入し引き続き住んでいる者

③脱漏＝昭和三十六年九月十五日現在調製の基本選挙人名簿、又は本年七月一日執行の参議院議員選挙の補充選挙人名簿に、資格があつて登録されなかつた者

基本名簿の確認

補充名簿の申請期間中（十五日～十八日）昨年九月十五日現在で調製した基本選挙人名簿の閲覧をしていますので、ぜひ確認をして下さい。この場合、電話で問い合せもできます。

なお、本年九月十五日現在で調査した基本選挙人名簿は十二月二十日から明年十二月十九日までの間に使用する名簿ですので、今回の知事及び市長選挙には使用できませんので申し添えます。

不在者投票を—

当日投票できない人は

職務・旅行などやむをえない用事で当日投票所に行つて投票できない方は不在者投票ができます。この投票をしようとする方は、十月二十七日までに原則として証明書を持つて選挙管理委員会において下さい。

投票所の変更　第5・第7・第15投票所が変りました。配布の入場券をよく見て間違いないように。

なお、この名簿調製期限は十月二十一日、縦覧期間は十月二十二日・二十三日、異議申出決定期限は十月二十四日、名簿確定期間は十月二十五日になつています。

代理投票—

字の書けない人は

手のケガや字の書けない方は代理投票（字の書けない本人に代つて、投票所で書いてもらつて投票する方法）ができます。お話になれば簡単にできますので、ぜひご利用下さい。

なお前回（昭和三十三年十月二十八日）の知事選挙では、館山市の投票率は五四・三一％でした。

国保の給付範囲が

大巾に拡張されました

市の国民健康保険では十月一日から保険給付の範囲（育児手当金の支給・葬祭費の増額支給・療養費「柔道整復師施術の場合」の支給方法の手続）を、大巾に拡張及び改善いたしました。

育児手当金の支給

この育児手当金については、今度新規に設けたもので、十月一日から被保険者が出産育児をした場合、一カ月二百円の割で六カ月間、合計千二百円を育児手当金として支給されます。なお育児期間（六カ月）の内に、被保険者が資格を喪失した場合（例えば、他の社会保険に加入した、市外に転出した、出生児が期間内に死亡した、妻が死亡した）は、その月まで月割で支給されます。

なお、この制度は出産当時、被保険者であることが原則になつています。

葬祭費の増額支給

いままでは被保険者が死亡した場合、千円の葬祭費が支給されていましたが、十月一日から葬祭費として二千円支給することに増額されました。

療養費（柔道整復師の施術の場合）

これは骨折、打撲、捻挫、脱臼など接骨師の施術を受けた場合で、いままで患者が手当を終つたとき直接全額の施術料を窓口で払い、その後、市保険課へ療養費の申請をしてから療養費の支給を受けていましたが、今度市・安房郡管内の接骨師との間に協定ができ、十一月一日から普通病気の支払方法と同じように、施術料の五割相当額（受領委任の契約により半額支払い）を、接骨院に払えばよいことになりました。

これは料金の負担軽減と手続の簡便をはかるために改正したので、したがつて手当を受けるときは必らず「被保険者証と印鑑」を持参して下さい。

鉄筋に架換

市内の二橋

いままで木造であつた九重地区（竹原）の権現橋と豊房地区（山荻）の関原橋が架換えられています。

権現橋

竹原及び水玉を結ぶ権現橋の架換工事は、長さ四・三八米、橋巾四米を鉄筋コンクリート床版で二十三万円で行なつています。完成は十一月上旬頃。

関原橋

山荻地内の関原橋架換工事は、長さ七米、橋巾五米を鉄筋コンクリート橋に七十六万八千円で行なつています。この完成は十一月下旬頃。

通動交通安全季間

絶対に守りたい—

事故のトップは速度違反

秋の交通安全運動が始まつています。

最近の交通事故に対する問題は、大きな社会問題として、国民運動にまでに発展していますが、事故は減少していませんむしろ増加の一途をたどり、館山警察の管内だけでも死者・傷者は8月末現在で、昨年の二倍という状態になつています。事故の発生状況をみますと、1月から8月まで222件（死者12人傷者171人）で、その原因別は、前方不注意7件運行違反8件、運転未熟10件、速度違反36件、追越不適当25件、その他76件になつています。

このように交通事故の大部分は、人が死んだり、またケガをしたりしますと油断だとか不注意だけですまされない問題です。運転者・歩行者がそれぞれの立場で、交通法規を正しく守ることによつてその大部分の事故を防ぐことができます。

交通安全は、私達一人一人の日常生活の毎日の問題ですが、特に10月11日から20日まで全国一せいに運動週間を設けて目的達成に関係機関挙げて努力しています。私達も他人ごととしないでぜひ次のような事を守つてこの運動に協力致しましょう

①人は右、車は左の対面交通

②車の直前直後の横断は危険

③児童の路上遊び、一人歩きはさせないよう

④路上に物はおかないよう

⑤違法な駐車は絶対にしない。

⑥酒気をおびての運転は事故のもと。

⑦きめられた速度は守る。（館山警察署）

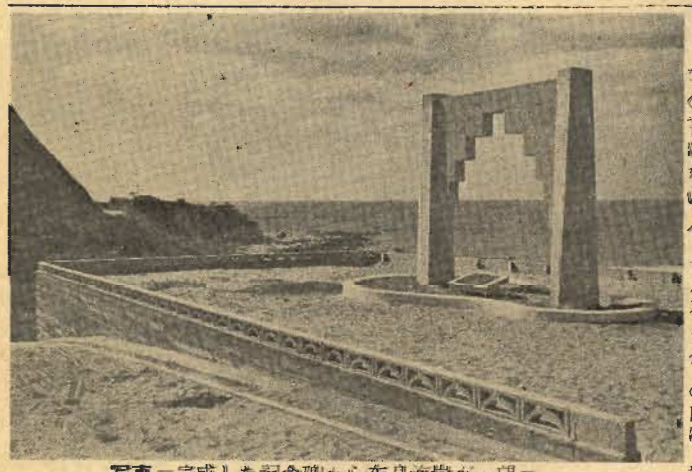

写真＝望一が布良海岸から布良海岸記念碑に完成した記念碑

海の幸記念碑 完成

布良海岸に

明治洋画壇の鬼才といわれた「故青木繁画伯」の記念碑が布良海岸に完成いたしました。

青木画伯が館山市布良に訪ずれたのは明治37年、東京美術学校を卒業した夏、福田たね（内妻）、坂本繁二郎（文化勲章受賞者）、故森田恒友氏とともに、房州（布良海岸）のスケッチに来たものでこの時描き上げられた〝海の幸〟（現在ブリヂストン美術館保存）は、同氏が世に出た処女作であり数多くの作品の内の傑作として知られています。氏はわずか29才で死去したが、没後50年と同地布良海岸にユース・ホステル、公園など青少年育成の施設が完成した機会に、地元有志及び画伯の友人達の応援で「生田勉東大教授」設計による高さ四米、幅四・二米アーチ型の記念碑が建立されたものです。

なお、除幕式当日（十月一日）は、故青木画伯の家族である妻の福田たねさん（83才）同画童氏（尺八・作曲家）を始め、辻永氏（日展理事長）など関係者多数が集つて盛大に行なわれました。

——第15回館山市文化祭プログラム（11月2日～4日）——

体育大会

区分	日	時	会場
市民運動会	11月3日	午前9時より	北条小学校
籠球大会	〃 4日	〃	安房高体育館
卓球大会	〃 〃	〃	安房高講堂
庭球大会	〃 〃	〃	安房高コート
弓道大会	〃 3日	〃	富士弓道場
相撲大会	〃 〃	〃	安房水高相撲場
柔道大会	〃 〃	〃	安房高柔道場
剣道大会	〃 〃	〃	〃 剣道場
陸上競技大会	〃 〃	〃	安房高グランド
排球大会	〃 〃	〃	館山高校
野球大会	11月3日・5日 4日	午前9時より	第二中学校グランド

学芸大会

教育作品展	11月2日・3日	正午～午后4時 前9時～午后4時	北条小学校
児童音楽会	2日	前9時～正午	北条小学校

芸能大会

華道展	11月2日・3日	正午～午后4時 前9時～午后4時	北条小学校
書道展	〃	〃	〃
美術展	〃	〃	館山高校
写真展	〃	〃	〃
切手展	〃	〃	〃
茶道公開	11月2日・3日	正午～午后4時 前9時～后4時	館山市公民館
菊花大会	〃	〃	北条小学校
盆景展	〃	〃	〃
短歌大会	11月3日	前9時～后3時	館山市婦人会館
市民音楽会	〃	午后1時	安房南高講堂
アマチュア・シネ・サークル映写展	〃	午后6時～9時	安房医師会館
俳句大会	11月4日	前9時～后4時	金台寺
生活改善展	11月2日・3日	正午～午后4時 前9時～后4時	北条小学校
産業展	〃	〃	〃

期待の〝国民休暇村〟

〝健全なレジャーを国民に〟と、厚生省が着々計画をすすめている国民休暇村「館山建設計画」案がこのほど厚生省から内示されました。この国民休暇村は、広大な自然の景勝地に各種の保健休養施設を、集団的に建設するという近代的構想によるもので、本年度まず着工する所として厚生省で指定した全国の国立、国定公園10カ所の内に「南房総国定公園」の中心地館山市もこの選定を受け、すでに計画案に対する検討、厚生省係官の説明会が地元西岬で開かれるなど近く本格的な工事が予定されています。

実を結ぶ観光開発

沖の島から西岬海岸一帯に

国立、国定公園の利用者は年々ウナギのぼりにふえ最近では年間一億人にものぼるといわれ、その上利用者は勤労青少年、学生、一般勤労者、家庭の主婦など広く国民の各階層におよんでいます。この事実は、近年の生活の向上からレジャーを有効に楽しもうとする傾向が普及したことと、都市人口の異常なふくれあがり、そして社会生活が複雑化したため一般大衆のレクリエーションが高まつたものといわれています。またこうした傾向は決して単なる一時的ブームではなく、我が国の経済成長、産業の合理化などが進むにしたがつて今后ますます国民生活になくてはならないものと考えられています。ところが、国立、国定公園の施設やその整備は不充分であたり、また自然の環境に憩いを求めて、せつかく訪ずれても公園の地理的条件、設備要件から不便を与える結果になり健全な利用をさまたげているといつた現状から、厚生省では、昭和31年だれもが利用できる「国民宿舎」を全国の主要国立国定公園内に、国の重要な施策としてとり上げました。

当時、館山市でもいち早くこの施設を計画し、故鳩山一郎氏(元総理大臣)の好意を受け、西岬見物にあつた同氏別荘跡を開発して「国民宿舎鳩山荘」を設置いたしました。その後、全国に続々建てられたこれらの施設が、各地とも非常に好評を受け利用者も年々増加し、今ではなくてはならないレクリエーション施設の一つになつています。

こうした国民宿舎の実績に構想をえて厚生省が更に前進させたものがこの国民休暇村で、この国民宿舎を中心に一般大衆が最も望んでいる〝健全で安く休養できる〟総合的なレクリエーション施設を建設しようとするものです。

このために各地方、地方の特色を生かした野営場海水浴場、プール、スキー場、キャンプ場、水族館、博物館、植物園、運動場などが整備されることになつています。

写真下 西岬海岸新設道路

沖の島団地計画図案

計画施設

植物園・水族館（沖の島）

簡易宿舎・観光道路（見物）

総事業費約七億で本年から「沖の島、見物、洲の崎」にかけての施設計画案は次のようになつています。

【沖の島団地】

車道、歩道、駐車場、桟橋、温室、植物園、タイニングロッジ、バーベキュウテラス、全サービス部、水族館、魚釣場、休憩所、宿舎、園地（三千平方米）

この費用二億七千余万円

【見物団地】

宿舎、附帯園地、駐車場セントラルロッジ（売店休憩所）ケビン＝十八棟園地、便所、自由広場、児童遊園、サンライトハウス、ダイニングテラス、レストハウス、舟遊桟橋舟遊施設、休憩所、園地車道、この費用約四億三千余万円。以上合計約七億円になつています。

なお鳩山荘側から海岸線にそつて、すでに一部の歩道が完成していますがいよいよ本格的な施設の段階に入いるために、厚生省及び県の依頼で地元との話し合いが行なわれなおまた、近く厚生省係官の本計画についての説明会が開かれることになつています。

自衛官募集

▽**募集要領**　年令＝18才以上25才未満の日本国籍を有する男子

学力＝中学卒業程度

▽**受付**　日曜日を除く毎日市役所総務課で。

本年度工事を始める休暇村

事業総額七十億で国立国定公園地域内に、建設を予定される国民休暇村は20ケ所、その内第一次計画で本年から工事にとりかかる休暇村10ケ所は、次の通りです。

▽裏磐梯（福島）▽鹿沢（群馬）▽館山（千葉）▽乗鞍（長野）▽近江八幡（滋賀）▽淡路島（兵庫）▽加太友ケ島（和歌山）▽蒜山（岡山）▽大久野島（広島）▽大山（鳥取）

県市民税三期

納期は今月一ぱい

今月は県市民税第三期の納期になつています。各地区への出張徴収が今月はありませんので市役所・出張所、または近くの市金庫に今月一ぱいの内に納めて下さい。

同時に四期分を合わせて納税しますと報奨金の制度もありますので、ぜひご利用下さい。

なお、滞納している方は納税計画を立てて払込むようにしませんと、少ない滞納額だつたものが延滞金（百円につき日歩三銭）がついて、それだけ大きく余分な負担となります。市の税務第二課では納税相談を毎日実施していますのでご利用下さい。

赤い羽根募金

今年の目標額 百三万五千円

赤い羽根としてしられている「共同募金」が十月一日から始まります。

募金方法は例年の通り戸別訪問、街頭募金、法人募金職域募金など各種の募金方法で行ないます。

今年の目標額は千葉県で四千七十九万円で、この内館山市は百三万五千七百三十二円になつております。

この運動は、お互のしあわせのために社会保障、社会福祉を推進する国民運動ですので、皆んなそろつて協力いたしましょう。

なお昨年の目標額は九十七万九千四百四十二円で実績は九十九万六千五百四十五円でした。

また、昨年集められた募金の内、館山市に配付された分は老人ホームに六十一万一千三百七十円、社福及び保育園に三十九万七千八百三円、合計百万九千百七十三円が還元されました。

国民年金 福祉公的年金が併給

受給対象拡がる

国民年金法が一部改正され、いままで制限されていた公的年金（恩給・扶助料など）と福祉年金が併給されることになりました。

改正された点は、公的年金を受けていて、福祉年金を受給する場合、その公的年金の額が老令福祉年金では一万二千円、障害福祉年金では一万八千円、母子・準母子福祉年金では一万二千円（二人以上の子又は孫・弟妹のあるときは二人目から四千八百円加算した額）の額を超えた場合、いままでは福祉年金の請求ができなかつたのですが、この改正で次の要件に該当する方は裁定請求をして公的年金と、福祉年金を合わせて、受給できることになりました。

㈠**一般公的年金**（戦争公務による公的年金以外の年金）

十月一日現在で恩給・年金・扶助料の額が二万四千円未満の者

㈡**戦争公務による公的年金**

十月一日現在で恩給・年金・扶助料などの額が七万円未満の者

以上これらの該当者を対象に、次の日程で裁定請求書の受付をしますので該当者は洩れなく手続をお願いします。

なお、当日は「印鑑・公的年金証書」を持参して下さい。

受付日（時間9時30分から3時まで）

▽11月5日～西岬出張所▽6日～神戸出張所、▽8日～富崎出張所、▽9日～豊房出張所、▽12日～館野小、▽13日～九重出張所、▽15日～館山小裁縫室、▽16日～北条小▽19日～純真保育園、▽20日～東公会堂

改正された市外電話料

9月30日から全国一せいに市外電話料金が改正されました。

改正された点は

㈠今までの市外電話は3分単位で計算されていましたが、これからは「3分1分制」といつて、はじめの3分までは1分でも2分でも同じですが、3分をこえると1分きざみで計算されます。

例えば東京にかけたとしますと。はじめ3分までは45円（従来は60円）で、あとは1分ごとに15円づつ加算されます。従つて4・5分で話が終れば改正前の二通話料金より安くなりますから「話は要領よく」かけるという事がいえるわけです。

㈡なお、ポックス公衆を利用する場合は、硬貨投入の都合でいままでどおりになつています。

㈢急ぎの用事でなければ夜間割引（ただし60粁以遠）が徳です。この割引は午后8時から翌朝6時まで（今までは午后10時から）になつています。

郵便局から米寿の贈りもの

郵便局から今年「米寿」八十八才になつた方に、お祝いの記念品が送られます。

これは郵便貯金制度が明治八年にできてから、今年でちようど八十八年になつたので、いままでのご協力に感謝する意味で行なうもので、なお、市内には八十八才の方が四十二名（男10名・女32名）おります。

潮位表の予約

富崎測候所で

気象協会から刊行される昭和38年の潮位表（布良港調べ）の予約を、富崎測候所及び長須賀の同館山分室で受付けています申込期日は10月20日までなお、料金は一部25円になつています。

11月天候予想

大陸の高気圧はしばしば移動性となり本邦付近を通る見込です。このため天気は周期的にくずれますが、その間は小春日よりの天気が、割合い多いでしょう。

気温は上旬と月末に一時低目のほか概して高いでしょう。

降水量はおおむね平年並でしょう。

国民が等しく健全なレクリエーションをというモットーのもとに、厚生省がここ数年本腰をいれてまいりました国立公園・国定公園の施設強化運動に呼応して、私は館山市こそ、このモットーに最も適した環境であると思い、先に市民並びに諸先輩各位の絶大なるご協力をえて首尾よく南房総国定公園の指定を獲得、一躍新らしい観光資源として、館山をクローズアップすることに成功いたしましたが、鳩山荘の建設布良のユース・ホステルの誘致もみなこの線に沿うたものであります。

また厚生省において実施計画にはいつた「国民休暇村事業」も、ぜひとも館山へとその誘致運動にやつきになつた結果、全国に四十カ所の国立・国定公園がある内において十カ所の国民休暇村設置場所の一つとして、館山市もその選に入ることが出来たのであります。

私は、近代都市としての館山市の振興施策を考えるときに、産業・文化あらゆる面において改善せねばならぬ点が非常にたくさんありましたが、ここに重点主義をとりあげ農業構造の基本的改善、漁業振興、漁港の整備拡充、商工業の補助育成、並びに教育施設の全面的な改善を実施してまいりました。

しかしながら、館山市の立地条件並びに恵まれた自然環境は、どうしても観光事業にまつほかはないと信じ、しかも国民が等しく健全なレクリエーションを楽しめる場として最適な地域であると思い、諸産業の振興・教育施設の充実と併行して館山市の観光行政を皆様とともに推進してまいつたのであり、なお、将来館山市が観光都市として伸びるためには環境衛生施設の整備が緊要なことであるので懸案の「し尿処理場」を市民各位の絶大なるご協力により本年度中に完成、また伝染病隔離病舎も三芳村との共同事業にてスマートな病棟の落成式を去る九月実施し、市民並びに観光者に対する万全の衛生対策を完了できたのであります。

最後に、私は市繁栄のバロメーターである商業地域の隆昌、発達の基盤は市街地を囲む農家地域の充実発展と、観光事業の振興による観光客の誘致により、はじめて達成しえると思うのであります青少年・勤労者・学生向きである、低廉な費用で楽しめるレクリエーション地域を西岬・布良地区に求め、真に行楽旅行を満喫しようとする階層に対しては、旧市域、すなわち市街地区をあて、両々相いまつて完璧な観光客受入態勢を確立し、外貨獲得による館山市の発展に努めたいと存じます

以上の次第でありますので、なにとぞ皆様の格段のご理解とご協力によつて、国民休暇村施設が一日も早く、予定通り完成されえるよう心から念願するものであります。

〝国民休暇村〟誘致について

館山市長　田村利男

戸締する手で
火の始末も必ず