館山市広報

昭和37年 4月16日 第121号

（毎月1回発行）

編集と発行　館山市秘書課　館山市北条1.145番地の1電話館山 1501～1507番

3月の人口動態

総人口	58.308人
	男28.007人女30.301人
世帯数	14.482世帯
出生	90人 男45・女45
死亡	78人 男42・女36
婚姻	57件
離婚	4件
死産	15件

二つの市民福祉施設

伝染病・消防庁舎工事に着手

このほど伝染病隔離病舎と消防庁舎の建設工事がそれぞれ着工されました。この伝染病隔離病舎は、いま藤原地先に建設している「し尿処理場」と同じように、市の保健衛生上必要な施設として昨年から懸案になつていた事業で、今回館山病院内に地元の全面的な協力のもとに着手されたもの。また消防庁舎は、いま六軒町通りの仮ずまいにある消防署を、消防活動に支障がないよう、もと市役所跡に庁舎を建設するものです。

伝染病隔離病舎 完成は七月中に

この工事は館山病院内（長須賀二、三四九の一）に総工費千七十五万円（建築面積五百九十四平方米）で、七月一ぱいの予定で建設されることになつています。

設備内容は、玄関、ホール、病室、予備室、浴室、脱衣室、着衣室、検査室、看護室、食器消毒室、配膳室、汚物処理室など病棟と消毒棟にわかれ、設備のととのつた近代的伝染病舎になつています。

これが完成しますと収容人員は約三十名で、市と三芳村合同による組合運営になつています。

（消防庁舎の起工式）

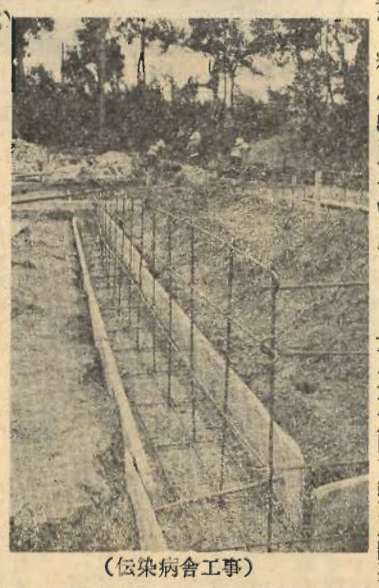

（伝染病舎工事）

消防庁舎は 鉄筋二階建で十月

消防庁舎は、旧市役所跡（神明町通り）に、千九百五十万円で鉄筋二階建（建築面積七百七十一平方米）が、十月頃までに建設されます。

建物の内容は一階＝事務室、通信室、待機室、仮眠室、厨房、その他、二階＝消防長室、本部事務室、消防団員室、会議室、書庫、その他、

なお、望楼は「ひし形」で高さ二十五米になつています。

計量器の定期検査 受けないと使えない

計量器の定期検査が16日から5月10日まで次の予定で実施します。

この検査の目的は、皆さんが現在使つている又は持つている計量器が正確であるかないかを検査して、取引上又は証明上に違反がないよう予防するために行なうものですから、洩れなく指定期日に受検して下さい。

なお、検査を受けた正確な計量器には、赤い紙の検査証が付けられます。

この検査証のないものは不正計量器として、品物の売買及び取引、証明などいつさい使用できませんので、一般市民の方もご承知になつておいて下さい。

検査日程

4月16日神余農協（10～12時）16日豊房農協（1～3時）17日神戸農協（10～3時）18日宮崎出張所（同時間）19日西岬出張所（同時間）20日九重出張所（10～12時）20日館野農協（1～3時）23日給形小講堂（10～3時）24日那古小（同時間）25・26日館山小（同時間）27日第二中（同時間）30・1・2日北条小（同時間）7日北条小（同時間）なお7日は受験洩れ全部を対象に検査をします。

今月の主な土木工事

市の建設課で今月実施する主な土木工事は次の通りです。

▼どんどん川護岸工事　川名橋（給形）上流左岸三十一・五米の護岸工事が、鉄筋コンクリート柵で四月末から着工されます。

▼下町地内の排水路工事　昭和電工の横（水産大学館山実習所に通ずる道路）七十三米を、四十五万五千円で幅八十センチ深さ四十八センチのコンクリート水路工事が近く着工されます。

▼市道の舗装工事　現在舗装されている市道の補修工事が行なわれています。

これは市内の舗装道路が全般に破損してきたためその補修を行なつているものです。

▼佐野橋かけ換工事　神戸の房南中横から岡田に通ずる途中の橋で鉄筋コンクリート床版にかけ換えられます。工事費は二十六万八千円で四月下旬から着工されます。

▼都市計画道路改良工事　これは海岸道路の最終工事としてのこされていた船形汐切山（安田製材所から船形ホテル前に通ずる道路）六十七米の新設道路工事で、道幅十一米側溝など百三十四万円で四月下旬着工されます。

なお、このほかに那古・北条・館山の各桟橋復旧工事、南条鎌田橋修繕、正木西行寺附近の地下排水（暗きょ）工事、八幡神社前から海岸にいたる簡易舗装工事、岡沼地内の側溝工事、正木地内の道路工事などが行なわれています。

お互に守ろう 犯罪・交通事故

全国一せいに「春季防犯運動」が展開されていますが、館山警察署ではこの期間に、特に予防検挙・少年補導・交通防止など巡回を強化するとともに、とくに市民皆さんのご協力を次のように呼びかけております。

第1 家を留守にする時には戸締りを忘れず近所の方にも頼むように。

第2 何か盗まれた事を知つたら現場をさわらずにそのままにし、早く警察に届けるように。

第3 寝る前に戸締りと残り火の始末を忘れないよう。春先の火事は大災になることが多い。

第4 押売りや物もらいなどがきたら、相手にしないで帰つてくれとはつきり断り、帰らないような場合は警察に届け出るような方法をとるよう。

第5 暴力事件などの被害を受けたり見たりしたら泣寝入りしないで、早く警察に届け出るよう。

第6 子供に交通事故の被害を受けさせないよう人は右、車は左の習慣をつけましよう。昨年中幼児22名、小学生19名、中学生11名、高校生5名の事故がありました。

第7 公共物である建物をこわしたり防犯灯の電球を破つたり、また公園の草花・樹木の枝などを折つたりしないよう、お互に注意し合いましよう。

第8 道路は人や車の通行するものであり、商品や荷物あるいは車を置く場所ではないから、道路をせまくして交通の妨害にならないように。

なお、警察では皆さんと話し合いの機会を望んでおります。

町内または部落会などの会合がありましたらぜひ、その会合を利用して警察との座談会をもつていただきたいと思います。

申し込み先は、警察署派出所・駐在所に。

× ×

国民年金 4月は最後の納期 36年度分は納めましたか

今月は昭和36年度分の国民年金保険料の最後の納期になつています。

36年度の検認台紙のなかで、まだ印紙のはられていない月がありましたら今月のうちに、残つた分の保険料を納めて下さい。

36年度分（36年4月から37年3月まで）の、保険料全部を納めますと、36年度分の検認台紙は手帳から切りはなされることになつています。

うつかり納め忘れていると

36年度分の保険料は、4月が過ぎてしまいますと印紙で納めることができなくなります。そして滞納保険料となつて、直接社会保険出張所（木更津市）で現金でまとめて徴収することになります。

国民年金にも、税金や国民健康保険料と同様に、滞納処分や延滞金の徴収があります。督促状をもらうようになつたのではお互いに気持のよいものではありません。

思わぬ事故で大けがをしたり、一家の働き手に亡くなられたりした場合、せつかくもらえるはずの年金が、もらえないことになります。

どうしても納められない時

家庭の特別な事情などでどうしても保険料を納められない場合は、保険料の免除という制度があります。納められないからといつて、手続きもせず滞納しているのではかえつて不利になるばかりです。遠慮せず気軽に「市役所国民年金係」にご相談下さい。

なお、保険料を納めるときや手続その他の場合には、忘れずに国民手帳をご持参下さい。

（年金係）

わが老後ひざに初孫 手に年金

ためる貯金

今月の税金

固定資産税

第1期

納期……4月末日まで

ためない税金

5月天候予想

富崎測候所

移動性高気圧の経路が例年より北偏する見込です。このため晴天は長続きしないで天気がくずれやすい傾向がありとくに下旬は数日ぐづつく見込です。

気温は平年並ですが、一時かなり低くなる時期もあるでしょう。

雨量は並か多目の見込です。

農業基本法と 足たし発し

労働力調整協議会

農業の発展なくして国の発展は望めないといえるくらい、農業は他のすべての産業の母をなしている国の基幹産業であります。しかし農業以外の各産業は、ともにある限度までは独自でそれぞれ発展して行く性格をもつております。ですから最近の一般産業の隆盛は実に目をみはるばかりの発展をとげておりますそれにひきかえ、人類史上最も古い歴史と伝統をもつているはずの農業はどうでしようか他産業の発展にともない、農家の中心となる働き手、二男・三男が他産業に移動してしまつたり、昔ながらの農業経営により農業と他産業との所得格差はますます大きくなるばかりであります。

このため国では、昨年農民の待望していた農業の憲法ともいわれる「農業基本法」を制定いたしました。

そして近く、この法律を運営する細かい附属法律ができ次第、基本法の指向する線で活発な農業政策が実施されることになつておりますが、この基本法の概略を説明いたしますと農業構造の改善と、農業就業構造の改善が最も強調されておりまして、前者は、今後の農業は一つの企業でなければならず、また近代化して行かなければならないと同時に、単一の農家が独自でやらず労賃を提供し合つて一つの事業形態をつくるすなわち協業化して年収五十万円位の自立経営農家を育成して行かなければならないという事であります。

また後者は、農業の母幣労働力（一家の働き手）を確保しつつ、農家労働力の需給調整をはかるという事であります。

厳密にいえば、他にもいろいろな方針がもられており、またこれを具体化するには、いかに実施して行くか前途にまだいろいろな問題がのこされておりますが、特に制度実施にあたつて農家に要望されている事はこの二つの大きな、しかも極めてむずかしい根本的な問題を、系統的組織をとおして、農民個人個人が理解し解決して行かない限り、農業所得が他産業のそれとバランスを保つて行く事が困難であると指摘している事であります。

以上農業基本法の概要を述べましたが、市では、その第一段階として農業委員会に「農業労働力調整協議会」を設けました。これは館山市の農業労働力について専門的に研究調査して、いろいろな機関や団体の応援と協力のもとに、この問題の解決をはかつて行こうというもので、この協議会の委員には関係のある団体その他学識経験のある方々十一名で構成され、農繁期及び農閑期の農家労働力の需給調整・他産業への希望就職斡旋・労働年令の老令防止など、その問題解決に努力をすることになつております。農家皆さんのご協力をお願いします。

新学期を迎えて
整備された校舎の増改築

先月完成した西岬中の室内運動場に続いて、いま市内各校舎の整備が着々行なわれています。そのうち最近の主な工事をひろつてみると次のようになつています。

四中の三教室増築工事

工費二百五十五万円で三教室（建築面積二百九十六平方米）木造平屋セメント洋瓦葺を、三月下旬に完成いたしました。これは新学期を迎えて生徒が増加したために増築が行なわれたものです。

館山高校の商品兼実験室

昨年の十二月から工事をしているもので、工費九十二万五千円（木造平屋セメント洋瓦葺、モルタル塗り）の商品標本室兼商品実験準備室がこのほど完成いたしました。

東小講堂新築工事

これは同校商業科の充実をはかつたものです。昨年十二月から建築していた東小（西岬）の講堂が、三月一ぱいで完成いたしました。この工事は二百六十万円で、建築面積二百六十六平方米（木造平屋波形スレート葺）のものになつております。

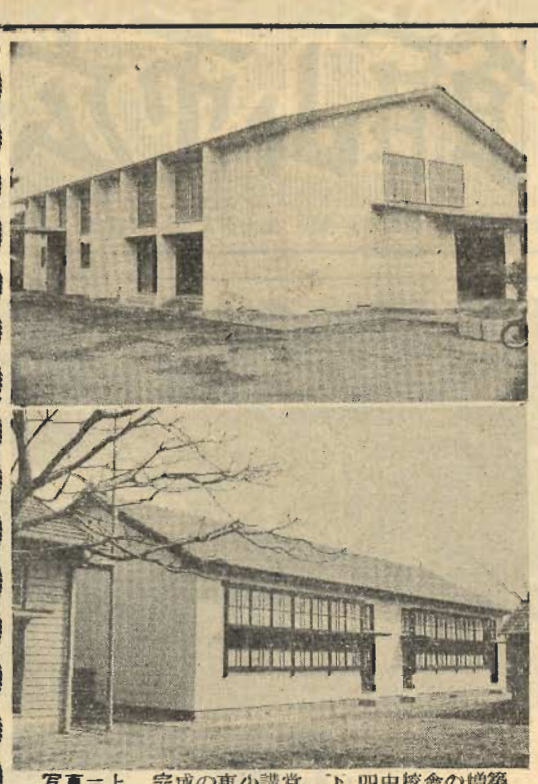

写真＝上　完成の東小講堂　下　四中校舎の増築

簡易保険
最高50万円に引き上げられた金額

みなさんに親しまれている郵便局の簡易保険は、いままで最高の保険金額が30万円になつていましたが1日からこれが50万円に引き上げられました。簡易保険は進学・結婚・生業などの資金づくりにもつとも適した機関で、国営ですから簡単で安全確実、その上掛けやすく知らず知らずの間に資金の蓄積ができます。そしてこの積立られたお金は国や県及び市町村の建設資金の一部に融資されております。郵便局では、いま保険金50万円引き上げを記念して「簡易保険新加入運動」を展開しております。しあわせはみんなのねがいです。一人で万民のため、万民は一人のために簡易保険に加入いたしましょう。（館山郵便局保険課）

5月は出納閉鎖
市税の滞納整理を実施

昭和36年度分の市税納入状況は、市民皆さんのご協力により3月末現在で1億6千6拾7万円（調定額1億8千2百3拾1万9千円）で、納税率は88％（前年は86％）になつております。この36年度分の課税も3月で全部終了していますが、まだいろいろな都合で納税のすんでいない方もあるようです。ご承知のように5月は出納閉鎖期で、36年度の市税歳入はり月31日でしめくくりし、3月まで行なつてきた市の事業に対する決算をいたします。そこで、毎年5月を「市税滞納整理月間」として皆さんのご協力をいただいております。もし、納付勧告を受けても、納めないような場合には法による手続が執行されますので滞納している方で一時に納入困難な方などは、市税務第2課に遠慮なくご相談下さいなお、今月は固定資産・都市計画税第一期の納期限ですので、次の通り係員が出張徴収をいたしますから、もよりの場所へお納め下さい。

市税出張徴収日程

固定資産・都市計画税
軽自動車税の納期

【館山地区】4月25日
新井集会所（前10～12時）館山神社々務所（同）真倉消防小舎（后1～3時）柏崎消防署分遣所（同）笠名社務所（前10～12時）

【北条地区】4月26日
消防署本署（前10～12時）三軒町消防小舎（同）長須賀厚生園（后1～3時）八幡青年会館（同）

【那古地区】4月27日
那古農協（前10～12時）那古消防小舎（同）川崎社務所（同）

【船形地区】4月28日
堂の下集会所（前10～12時）東区公会堂（后1～3時）根岸自治会館（同）川名青年会館（同）大塚神明神社（同）柳塚集会所（同）

【館野地区】4月30日
館野農協（正午～3時）

▽くらしに工夫
みんなで貯蓄△
貯蓄増強特別運動

父親のない子に
児童扶養手当が支給

父と生き別れになつていて、経済的に苦しい生活をしている母子家庭などに、こんど児童扶養手当が支給されることになりました。

この制度は、国民年金の母子福祉年金や厚生年金保険の遺族年金などの公的年金の受給資格がない母子家庭の児童を、すこやかに育てようという目的でつくられたものです。

手当が受けられる人

次に該当する母または母以外の者で、義務教育終了前の子を養育している者です。

1、生き別れの母子世帯
2、死に別れでもなんらかの事情で母子年金をもらえない母子世帯
3、父の生死が明らかでない世帯
4、父が精神病のため、常時監視又は介護を要する世帯
5、父が傷病のため働けずかつ常時介護を要する世帯
6、父が引きつづき一年以上子どもをすてている世帯
7、父が法令によつて引続き一年以上拘禁されている世帯
8、戸籍上正式に父のいない世帯

扶養手当の額

母または母以外の者が養育する児童で、手当は月を単位に次のように支給されます。

児童一人＝八百円
二人＝千二百円
三人以上＝千二百円に一人二百円を加算した額

支給制限

次に該当する人には支給されません。

1、受ける資格のある人が前年に十三万円（児童一人について三万円加算する）以上の所得があつたとき
2、受ける資格のある人と生計を同じくする扶養義務者の所得が五十万円程度あるとき
3、この手当の対象となる子供、または受給資格のある人が④公的年金または災害補償費などの給付が受けられるとき、⑪里親または福祉施設に委託されているとき

手続について

受給資格・手当額の認定は県知事が行ない、その事務（申請）の手続は市福祉事務所で行なつていますから、該当者はなるべく早くご相談下さい。

前納で報奨金を

▽4月は昭和37年度固定資産税第1期分の納期です。ここで、皆さんが納めになる税金で報奨金がもらえるという耳よりなお話をお知らせいたしましょう。

▽それは納期前納付といつて、市税の1期分を納めるときに2期・3期・4期分を同時に納めたときまたは2期分を納める時ならば3期・4期分が、3期分を納める時ならば4期分が前納できるわけです。

▽それでは、前納するとどのくらいトクをするのでしょうか。例えば、固定資産税1万円の人ですと、税額は1・2・3・4期と5百円の100分の1の25円に前納分の月数を乗じた額ら2円が報奨金としてもらえることになります。この報奨金は、市役所税務第二課及び各出張所で納付と同時に支払いますので、認印を必らずご持参下さい。

▽それでは、前納するとどのくらいトクをするのでしょうか。例えば、固定資産税1万円の人ですと、税額は1・2・3・4期と5百円の100分の1の25円に前納分の月数を乗じた額ら2円が報奨金としてもらえることになります。この報奨金は、市役所税務第二課及び各出張所で納付と同時に支払いますので、認印を必らずご持参下さい。

今年の長期予報
富崎測候所

春期（四＝五月）

おおむね平年並の経過をたどる見込だが五月には一時低温となり所により霜害が予想される。降水量は四月は並か少なめ五月は多目となるところが多いでしよう。

梅雨期（六＝七月）

六月の梅雨活動は不活発で梅雨の入りははつきりしない。しかし七月は雨量も多く、梅雨明けはいくぶんおそめとなる。又一時低温期間の現われるおそれもある。

盛夏期（七月後半と八月）

おおむね順調に経過するが一時低温の期間が予想され、又雨量はやや少目でしよう。

初秋（九月）

昨年のような高温にはならずおおむね平年並に経過する。なお関東に影響する台風は平年より少い見込だが二～三個は上陸又は接近するものがあり又台風のつよいものが現われる可能性もある。

各家庭で必ず門標を

放魚祭記念碑
＝北条海岸に＝

（写真＝北条海岸の名所になつた記念碑）

北条桟橋のたもとに、高さ三・七五メートル横五メートル（半径）周囲七メートル（半径）の、人造石で造つた二匹の魚型像が建立されました。これは昭和三二年六月二〇日、我が国最初の田本水産資源保護大会が館山で開かれた際、皇太子殿下がご臨席されて、水産資源増殖のため、みずから放魚されたことを記念して、田本水産資源協会、全国漁業協同組合、県・館山市などが発起して建てたもので、記念碑の周囲には七カ所の噴水がつくられています。なお、引続き同地を中心に埋立と護岸工事が行われています。

新受入図書案内
館山市図書館

分類　書名　編訳者名
歴史　シベリア横断四万キロ　エドアール・カリック　高橋正訳
地理　田本の地理＝六中国編・四国編　岩波編集部
〃　〃　〃　