館山市広報

発行所　館山市役所
館山市北条1.087番地
本館電話館山 67.68.188番
分館　〃　701.496 1.099番

昭和三十三年度 予算市議会始まる

館山市の三十三年度当初予算を決める予算審議市議会が、去る三月十日から三月一ぱいの予定で市分館会議室で始められております。

予算の総額をみると、本年度は才入才出とも二億五千九百三十一万九千七百五十円となつており、昨年の二億四千七百三十七万八千三百九十円と比較すると、一千一百九十四万一千三百六十円の増となつており、市民皆さんの積極的なご協力により長年の赤字財政から完全に黒字財政となつた本市は今後健全財政を維持しながらすべての才入があらゆる市行政面に、ふるに、そして有効に支出される事になり、いよいよ積極的な行政が行われることとなります。

なお三十三年度予算案において三十二年度予算と比較して主な才出増をみると消防費の二百三十万八千円増、土木費五百四十一万一千円増、社会及び労働施設費五百五万八千円増、保健衛生費百七万五千円増、産業経済費百十万八千円増等となつております。

なお、市議会開会中、一般の傍聴席ができておりますのでご希望の方はぜひ傍聴なさるようご案内いたします。

公明選挙と生活（一）

みなさんが実際、選挙にあたつた時に、どのようなことに注意することが必要でしょうか

（イ）まず国とか地方とかの政治をよくみる必要があります。現在どのような政策のもとにどのような政治が行われているか、もし欠点があるとすればどのようなことが原因になつているでしょうか、よく知ることです。

（ロ）前の選挙で当選した人々は、間違いなく私達の意志を反映した政治を行つているでしょうか。

（ハ）候補者のかかげている政策や人格はどうでしょうか、選挙運動期間中には、選挙公報新聞広告・政見放送・経歴放送・立会演説会個人演説会・街頭演説などをつとめてよく見よく聞き、よく知る必要があります。

以上のようなことを判断するためには、平常から政治について、正しい判断をすることができる力をやしなつておく必要があります。

このためには、いろいろな方法が考えられますがみんなで話しあうことも一つの方法であります。政治は、わたし達の生活のなかにあります。夕食後のひとときに、家族の人達で話しあうこともよいでしょう。町内の人達・青年会・婦人会などで会合をもつて、それぞれのテーマをもちあつて話しあうこともよいでしょう、このようにしてつねに日頃政治に対する正しい判断をやしなつておくことにより、公明選挙は、一人一人によつて容易に実現できるのです。

迫る売春防止法の施行
強化される違反者の取締り

終戦後、日本は公娼制度を廃止したのですが、これにかわつて、私娼が今まで残つて売春はある程度黙認されていたのでありますが、今度の「売春防止法」が実施されますと、全面的に禁止されることになりますので、業者や従業婦人をはじめ、広く市民皆さんの深い理解とご協力をお願いいたします。

この問題については、各関係機関において、それぞれ対策をたてておりますが、特に警察では「売春事犯特別捜査班」を設け取締を実施しておりますので、全面実施後は売春をする業者や売春婦を徹底的に取締り、又この過渡期における市民皆さんの不安を除くことに、全力をあげております。

なくなる特飲店

昔からいいならされている遊廓とか、戦後の呼び名の「特飲店」といういまわしい言葉は、昔の語り草となり、これら俗にいう赤線地帯は事実上姿を消すわけで、現に皆さんが昔から知つている都内の吉原をはじめ全国各地の有名無名の赤線地帯は、二月一ぱいで店をしまつたことは、すでに新聞その他でご承知の通りであります。

強化される取締

売春防止法が全国的に実施されるのは、今年の四月一日からですが、この実施にともなつて心配されることは、従業婦の更生・痴情犯罪の増加・性病のまん延などのことであります。

市民皆さんの協力を

売春の防止ということは、長い間の悪習を打ち破り、社会の風規を正しくし、真に文化国家にふさわしい社会にすることに、つながりをもつ重大な問題でありますから広く皆さんのご理解とご協力をお願いいたします。

（館山警察署）

2月の人口動態

総人口	62.205人
世帯数	13.487世帯
出生	86人（男42・女44）
死亡	44人（男22・女22）
婚姻	42件
離婚	2件
死産	10件

互選された市農業委員長

去る二月二十一日、市農業委員会委員長の互選が行われた結果、会長職務代理者であつた館石伝蔵氏が会長に推せん、又会長職務代理者として小滝一計氏が指名決定された

分納延滞 猶予できる国保運営協力組合

国民健康保険料の完納とその円滑な運営を図るために、被保険者が組織する協力組合（国保運営協力組合）に対し、この組合の結成促進と指導強化のため、今回次のような特典が与えられる事になりました。

㈠協力組合員の分納

㈠新規組合を結成、又は組合に新加入をした際保険料の滞納があつた場合及びすでにこの組合の組合員で、組合に加入をする前に滞納があつて、まだ整理されていない場合、これを整理しようとするときは滞納額の分納誓約をして、この滞納額の分納整理ができる

㈡分納誓約の取扱い期間は、新規結成組合の組合員の場合は、組合結成届出の日から六十日以内、既設組合の組合員である場合は、昭和三十三年四月一日から六十日以内

㈢分納誓約期間は、被保険者の滞納額・生活状況その他の実情で、最高一年以内の期間で定められる。

㈣分納誓約の滞納保険料の納入金額は、組合の完納奨励金交付の対照とならない。

㈡延滞金の徴収猶予

この組合員が、滞納分の分納誓約を結んで、これを誠実に履行した場合のみその延滞金の徴収は猶予される。

㈢公売処分の執行猶予

この組合員の滞納保険料に対しすでに差押えた財産がある場合には最高一年以内の分納誓約を条件に、公売処分の執行猶予がなされる

國保問答（その9）

問 百日咳ワクチンを治療用として使用した場合には、国民健康保険の給付範囲内で行なえると聞いておりますが、これを予防用として接種した場合、同じように健康保険の給付範囲内として取扱われるでしょうか。

答 お尋ねのような予防用としての使用の場合は、原則として給付外でありますが、ただし同一家庭内に百日咳が発病し他の家庭に必然的に感染の恐れが確実であるような場合については、給付範囲内となります。

続々新改築される 市内小、中学校々舎

（校舎全部新築された西小）

次代を荷う青少年の教育については、その学校施設の充実にもつとも力を入れ、現在では県下教育施設の内でも最高に近い状態になりつつあります昨年十二月以降増改築された市内小中学校の内から、主な工事をみると次のようになつておりますなお、老朽して危険校舎となつていた西岬の西小学校々舎も、地元民の協力のもとに全校舎が改築されて、近く立派に完成される予定になりました

▼西小学校々舎改築工事工事金額五百八十五万円で現在工事中＝請負者吉田宝三郎

▼館山小学校講堂修繕工事、工事金額二十万円で十二月一日竣功＝請負者笹子純代

▼那古小学校屋根葺替工事、工事金額九万七千円で現在工事中＝請負者島野光治

▼那古小学校便所増築工事、工事金額二十一万二千円で現在工事中＝請負者関万次郎

▼九重小学校便所増築工事、工事金額二十万円で現在工事中＝請負者島野光治

▼東小学校排水溝増設工事、工事金額十二万九千円で現在工事中＝請負者島田金治

▼第二中屋根葺替工事、工事金額二十三万四千円十二月一日竣工＝請負者宇山歳治

▼第一中屋根葺替工事、工事金額十九万五千円で十二月一日竣功＝請負者島野光治

大火の多い春先
湿度・季節風が好条件

火事は、昔から地震かみなり火事親父といわれるくらい、恐ろしいものの一つに挙げられておりますが、寒い冬も去り、暖かい春の風と共に私達の緊張していた〝防火心〟もゆるみ勝ちとなるため、春先は火災が多く発生しております。

昨年市内で四十件の火災が発生しておりますが、その内十五件は、三月・四月の二カ月間に発生しております。

国家消防本部から発表された消防統計によると、昭和三十一年中に全国で発生した火災は、実に三万三千余件、損害見積額三百七十一億二千八百余万円という、巨額に達しております。

このような火事の原因の主なものは、コンロ・たき火・取灰などの不始末煙突の過熱・タバコの吸いがら、小供の火遊び等になつており、そのほとんどが、私達の不注意やちよつとした油断から、一瞬の間に灰にしてしまいます。私達は、お互いに注意して「火の用心」に努め、自分の家から火事を出さないように気をつけましよう。

万一誤つて、火を出したら、時をうつさず消防署に連絡して、大火にならないよう心掛けましよう

必ず登録を

お客に米飯を提供する業者（料理店・食堂・旅館すしや・そばや等）は、食品衛生法第二十一条による許可の外に、食糧管理法による米飯提供業者として、県に登録した上でないと、営業できないことになつております。

それで新しく「米飯提供業者」として営業を行いたい方、又営業をしているが、いまだ登録を受けていない方は、市役所商工水産課に申し出の上、登録の手続をして下さい

新生活運動 郡市民大会開く

三月五日市内教育会館で開かれた、郡市民の新生活運動大会は、知事代理及び田村市長・高橋県議遠藤町村会長の来賓と、女子大教授奥田富子女史を講師に迎え、安房郡市の各地から集つた、新生活実践団体及び婦人会が会場一ぱい、熱心な討議を行つた。

なお、実践団体の代表として、館山市川名部落の石黒喜作さん外三地区からそれぞれ自分の部落で実践した新生活運動の体験発表が行われた。

【写真新生活運動大会】

第十回目 乳用種牛共進会

三月三日八幡神社境内で開催された、第十回目の館山市乳用種牛共進会の結果は次の通りでした。

▼特別賞（六点）

◎知事賞及び明治乳業賞テツチェ・オームスピーフオープス・コバ（生稲豊氏）

◎県畜産連合会長賞＝ケーデー・ヒムベル・セレクト（小峯徳松氏）

◎県農共連合会長賞＝プリリー・ジェネバー・ルーキー（加藤武治氏）

◎郡畜産組合長賞＝サツエー・アジロンダツク・ミューチアル（和田徳治氏）

◎安房家畜保健所長賞＝マンチラ・ジョハナ・フエムコ・ヤン（小柴正人氏）

◎館山市長賞＝チェリーエムビービー・ヒムベルマーセーツ（庄司昇氏）

▼壹等賞（六点）

共進会賞及び明治・協同森永・雪印乳業賞

◎アイド・デーリーメード・フエムコチュンキー（飯田総一郎氏）

◎プリリー・ルーキー・ヘーズルウード（大小原順治氏）

◎チェリー・ヒムベル・ベツシー・パレス（高橋彰氏）

◎コルンダイク・ゴールデンルーキーフェムコ（別所正二氏）

◎ヘーズルウード・ゴールデンチレマツク（大内源治氏）

◎ナゴ・エムビービー・セチス・マツイ（松井操氏）

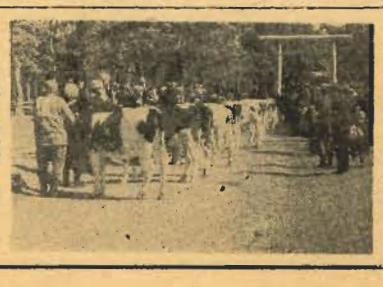

緑の募金運動始まる

＝みんな胸に緑の羽根を＝

むかしから緑なき国は繁栄しないといわれてきました。かつては緑したたる山にかこまれて、山紫水明の国とうたわれてきたわが国の山林も、長い戦争と戦災からその復興のため、その資源は乱伐に次ぐ乱伐で荒れはててしまい、ほうっておけない状態にまでなりました。この荒れた国土を回復しようと、毎年木の芽の吹く三月から胸に緑の羽根をつけ〝山に木を植えましょう、樹木を愛しましょう〟と全国的な緑化運動が始まったのであります。

この運動も今年でちょうど十年、館山市も毎年「緑の羽根募金運動」や郷土の緑化運動をすすめておりますが、今年も春にさきがけてめぐってきた緑の募金運動に、市民みなさんの協力で、山の植林や学校、街路の緑化をすすめてくださるよう心からお願いいたします。

(一)家庭の緑
結婚・誕生・入学・卒業を記念とし家庭に木を植えましょう。

(二)職場の緑
安全・保健・能率増進のため職場を緑でおおいましょう。

(三)街の緑
街路に木を植えて、ほこりのしないきれいな街にしましょう。

(四)山の緑
水源涵養・水害防止のため、山に木を植えましょう。

(五)学校の緑
学校林・学園に木を植えて、環境緑化に努めましょう。

(六)緑の愛育
森林へ感謝し、樹木を大事に育てましょう。

いまが絶滅の好機

カ、ハエ運動・ことしは四年目

「カとハエをなくする新生活運動」が始められてから四年目、ことしはいよいよ仕上げの年にかかつてきております。

カとハエをいなくするには、今が絶好の季節、冬の一匹は夏の十五億匹にあたると言われますが、とかくカやハエ退治は夏だけのものと思われがちですが、卵やサナギ、あるいは幼虫・成虫で、越冬しますからぜひ今の内に退治しておきましょう。

◇カの駆除
去年の夏のカの一割位は暗くて風通しの悪い湿気の多い地下室・床下・物置台所のすみ・便所などで越冬しますので、これらの場所をよく掃除し殺虫剤を散布しましょう卵・幼虫（ぼうふら）サナギが越冬する水たまりを、できるだけなくし、防火用水などは水の入れ換えを絶えず行いましょう。

◇ハエの駆除
夏のハエも一割は風通しの悪い温い部屋や、便所台所・家畜小屋・たい肥小屋などの天井、壁などで越冬しますから、見つけしだい殺すか、天井・壁などを重点に殺虫剤を散布しましょう。
幼虫やサナギは便所のくみ取り口・家畜小屋の附近・ごみ捨場・ごみ箱の下の土を掘り起すと見つかります。集めて焼くか薬剤で殺しましょう。便所の整備も大切な事で、くみ取り口にはセメント製、木製などのフタを必ずし、又できれば窓口に金網を取りつけましょう

火災期、お互に火の元に注意しましょう一寸の油断から全財産を失います。もし火事になりましら一刻も早く消防署に連絡しましょう〝火事〟だけで消防署の電話が出ます。

赤ちゃんコンクール

第十回館山予選

国民の祝日「こどもの日」を中心にくりひろげられる、児童福祉週間の一つの行事として、その健康を祝福するとともに、母子保健の向上を図るため毎年実施している赤ちゃんコンクールが次の要領で、今年も実施されますのでふるつてご参加下さい。

準予選
(一)対象＝昭和三十二年三月生れの乳児
(二)日時及び場所＝三月十九日午後一時～四時館山保健所

本予選
三月二十五日午前十時から館山保健所
なお本予選から代表が選出されて県予選に出場ができ、又そこで最優秀赤ちゃんは、全国大会に出場ができます。

入学前の子供を持つお母さんへ

自分のことは一人でさせる

集團生活＝家庭で訓練

1勉強の下地をつくる。
絵本などを見せたりして、早く字が読めるようになりたい書きたいという、強い気持をはぐくむために、自分の持物や貰つたものなどを一緒に数えてやり、早く一人で数えられるようになりたいなあという気持を育てることが必要です。字を読むことや教えることを無理にいうると、かえつて勉強ぎらいの下地をつくつたり、しいられなければ勉強しないようになつてしまい後々まで根強く残ることになります。

2勉強はこんなふうに。
買物の度に一緒につれていつて、道の歩き方、どこに危険が多いかを実際の場で教える。歩きながら看板の色の名あて、どちらが高いか－低いか細いか－太いか－厚いかなどのあてつこをしたり又夕食後、みんなでお話をするのも一つの方法で「ねこのお話をしよう、はじめお父さんがするから、その続きをやるんだよ」といつた調子で、考えながら話し、話しながら考えることに馴れさせる。

3親から離れた生活の下地をつくる
(イ)大小便はひとりで
(ロ)自分の持物をはつきり区別させ、自分で処理させる。
(ハ)ひつこみ思案の子は、お使いなどに出して、他人にできるだけ馴れさせておく。
(ニ)できるだけ親の膝もとから離してひとりで友達と遊ばせること。

4「特別の子」にするな
(イ)服装や学用品など、一応学校を参観して見当をつけておき、とびはなれてすばらしいものや程度の高いものはさける。
(ロ)兄さんが一番だつたから、お前も一番にならなければとか、お前はよその子とは違うのだとか又お前は馬鹿だといつたような「特別な子」にしてしまわないように。
（市教育委員会）

避暑客用の貸家貸間調査

今年に入いつてから、すでに夏の貸家貸間の問い合せが各地からきております。
このため市観光協会では夏の期間中避暑客に貸す貸家貸間の調査を始めておりますので、ご希望がありましたら館山駅前の市観光協会案内所まで、次の要領でお申込み下さい。

(一)貸家貸間の所在地
(二)管理者の住所氏名
(三)貸室数（畳数で）
(四)水道・ガス・風呂・夜具・賄付等の有無
(五)家賃又は間代～七月～八月の二カ月

〝汐入橋〟に決定

海岸道路、新橋名募集

（総応募数三百五十五通）

汐入川最下流地点に新設される橋梁の「橋名募集」を、去る二月の市広報で行つた結果、三百五十五通にのぼる多数のご応募をいただき、七日市長室において田村市長・小出助役・新井建設課長・石井市議会議長・小沢建設委員長・本間商工会議所会頭・砂田東京紙記者代表・滝口地方紙記者代表の八名からなる橋名審査委員会において、慎重な審議を行つた結果「汐入橋」と決定されました。

この経過については、応募数三百五十五通、橋名種類百四十二を、各審査委員の自由投票により選衡を行つたもので第一次において二十二橋名がまず選び出されましてこの中から第二次選衡を行つた結果平和橋・鏡橋・清橋・黒潮橋・さざなみ橋・汐入美橋・汐入橋・しおなぎ橋の八種類が最後に選衡され、(1)土地にふさわしい名前である。
(2)汐入川にかかつている橋である。(3)文字そのものから受ける感じがよい(4)呼びやすい（ゴロがいい）といつた、審査委員の一致した意見のもとに汐入橋と決定されたのであります。その結果、この名前を付けられた四十名の方々に賞状及び賞金三千円が、それぞれ郵送されて、配布される事になりました。なお、当選者の氏名は次の通りです
臼井康雄、長井菱浦、石井貞吉、鈴木由美子、北口茂雄、座間勇、上野真子、秋山かね、桃井信、石井忠、飯島勝、今関富栄、小滝かおる、佐藤勇三、北山洋子、安西てい、本間すい、鶴谷一男、斎藤由美、佐々木敏実、山中君子、加藤佳枝、宇畑市松、斎藤由美、安西一郎、鷹野博、小笠原正一、石井喜太郎、佐野倉吉、岩崎節子、滝口加一、吉岡喜和、鈴木宇之助、明珍弘、神作憲市、磯部はつ、福原たか、中野喜代子、渡辺竹治、佐野利恵子。
なお、一枚の葉書に2以上の記入橋名は、選定により無効といたしました。

〝正しい共同活動〟

第10回婦人週間目標

昭和二十四年以来、わが国最初の婦人参政権行使の期日である四月一日から一週間を例年婦人週間として、全国的に婦人の地位向上のための、各種行事が行われておりますが、本年は特に「婦人の力を正しい協力活動で」という目標を立てて、広く各層に呼びかける事になりました。
もちろん婦人の地位向上のためには、婦人が近代的な意識と能力を身につけ、個人個人が努力することが必要でありますが同時に、個々の力を合せてする活動は、さらに大きな意義があるといえます。
そこで本年はこの「協同活動」の重要性を強調し婦人自身の自覚をうながすと同時に、一般の認識を深めていただこうと、この運動に活発にのりだしております。

卒業式

小中学校の市内小中高（市立）の卒業式が行われます。
3月17日　第二中学校
　　18日　第一　〃
　　19日　第四　〃
　　19日　豊房　〃
3月20日　神会中小
　　一全　西岬中学校
　　全　北条小学校
　　全　館山　〃
　　全　那古　〃
　　全　船形　〃
3月22日　東　〃
　　全　西　〃
　　全　富崎　〃
　　全　神戸　〃
　　全　館野　〃
　　全　九重　〃
　　全　畑　〃
　　全　豊房　〃

海陸自衛官採用

受付　三月一日～四月十五日
年令　十八才～二十五才未満
試験　四月末～五月上旬　入隊六月
待遇　二等（陸・海・空）士　俸給約六、二〇〇円衣食支給
なお、志願用紙及び詳細は市役所又は自衛隊地方連絡部へ

桜の開花予想

桜の咲き初めは、三月の気温に影響されるところが大きいのですが、三月の初、中旬の気温を予想し、これにもとずいて次のように予想されます。
安房神社境内の桜（そめいよしの）は、平年並の三月二十九日頃に咲き初める見込です。
市内各地の桜も、その前後に咲き初めましょう。

四月天候豫想

富崎測候所
三月五日発表

一、概況
大陸にはあまり強い高気圧はあらわれず、しばしば移動性高気圧が本邦をおおい、一時東西にのびる高圧帯ができるかも知れません。なお低気圧の活動も割合不活発の見込です。このため、晴れまたは薄曇りの日が多いでしょう。
気温は、月初めは下旬に冷える日もありますが、平均では平年並、降水量はだいたい少な目でしょう。

写真説明＝第二次選衡に移り、八橋名に対し慎重な検討を続ける審査委員各