館山市広報

発行所　館山市役所
館山市北条1.087番地
電話館山本館67.68.188番
〃　分館　701.496番

遂に赤字を克服!!
二千百万円の黒字決算

この三年間巨額の赤字に苦しみ続けて来た、市財政が、去る五月三十一日の決算期において、完全に今迄の赤字を解消し、その上二千百五万円の黒字が生じました。これは、市の財政再建計画の実施と共に、市民皆様の納税に対する努力がここに実った結果であります。以下29年度からの財政経過を申し上げて、今後共一層のご協力をお願いする次第であります。

昭和29年度の決算に於て、約三千百万円の大赤字を背負い込んだ当市は以来この赤字を解消するために、あらゆる努力を集中してまいりました。

その結果、昭和30年度の決算期には、約千六百八十万円の赤字を解消する事に成功し、赤字残額は千四百十五万余円と減少し、29年度の決算時における赤字の半額以上を解消したのであります。

しかし、なお相当額の赤字が残り、時勢の推移にともなっての市政の発展はまだまだ望めない状況にありました。

そこで31年度に入ると同時に、市議会の議決を経て本格的な市財政再建計画を定め、健全財政の確立を目ざして邁進する事になったのであります。

従来赤字財政の最も大きな原因としては、全国的な実例の、ほとんどがその「税」の滞納で、当市の場合もご多分にもれず、市税の滞納が唯一の赤字原因でありましたので、特に市民皆様の納税意欲の向上を図り、納税義務という事の重要性の認識を新たにしていただき、納期限内に納めていただくよう努力を願うと同時に、一方支出面においては極力経費の節約をし、あらゆる努力を払ったのであります。

幸いに市民皆様の理解とご努力をいただいた事により、31年度の決算において市税の納入率は81%を突破し、ついに二千百余万円という計画以上の実績を納めまして、29年度以来漸く黒字財政に転換する事ができたのであります。

これは因の地方財政計画による指導もさる事ながら、市民皆様が〝市〟は私たちの手で発展させようという気組が、次第にもり上がつてきた結果であります。すなわち、29年度の決算時における市税納入率は63%・30年度76%・31年度81%と次第に上昇しているのであります。

なお本年度も一層健全財政の方針を堅持する事に努力すると共に、観光面、産業面に積極的な行政を展開し、市の発展を図り、各種の事業を推進する事は、公明な選挙が執行されて始めて行われる事でありますので、選挙人一人一人が自由の意思で投票し、私達の郷土をよりよくいたしましょう。

5月の人口動態

総人口	61.403人
世帯数	12.732戸
出生	85人（男46・女39）
死亡	63人（男34・女29）
婚姻	52件
離婚	1件
死産	10件

一部改正された
農業委員会法の要点

今回農業委員会法が改正になりましたが、その主な点は次の通りです。

一、農業委員会の事務

1、農地法関係
2、土地改良関係
3、農地等の利用関係についてのあっせん及び争議の防止事項
4、農業及び農村についての振興計画の樹立及び実施の推進等の事項
5、農業技術の改良・農作物の病虫害の防除その他農業生産の増進農業経営の合理化
6、農業生産・農業経営及び農民生活についての調査及び研究事項

以上の外に委員会は、農業及び農民に関する事項についての意見を公表し、他の行政官庁に建議しその諮問に応じて答申する事ができる。

二、選挙による委員の定数

今迄委員の定数は、市条例で十五人と定められていましたが、今回大巾に増員され二十六人から四十人迄を市条例で、定められる事になった。

三、選任による委員の数

選挙による農業委員のほかに、次の者を市長は委員として選任しなければならない。

1、農業協同組合及び農業共済組合が組合毎に推せんした理事各一名
2、市議会が推せんした農業関係の学識経験を有する者を五名以内

四、農地部会の設置

前記の事務処理を行うために各農地部会を設置するその構成は

1、選挙によつて選出された委員の内から互選により十名から十五名
2、農業団体から推せんされた委員の内から互選された者
3議会から推せん選任された委員の内から互選された者

但し、この定数は市条例によつて定められるが選任による2・3の委員数の合計は、選挙による委員の三分の一以内

以上がその改正された主な点であります。

農業委員の選挙
七月十六日に執行

現在の農業委員の任期が七月十九日に満了になるので、この選挙が七月十六日に執行される事になりました。

この選挙の有権者は昨年十二月一日現在、農業委員会委員選挙人名簿登録申請書を提出した者で、選挙人名簿に登載されている人々です。

選挙期日の告示は、七月六日の予定ですから立候補の届け出は、七月六日から十一日までに選挙長に届け出る事になりますなお立候補をする方は市選挙管理委員会に、くわしくお尋ね下さい。

正しい農業行政が行われる事は、公明な選挙が執行されて始めて行われる事でありますので、選挙人一人一人が自由の意思で投票し、私達の郷土をよりよくいたしましょう

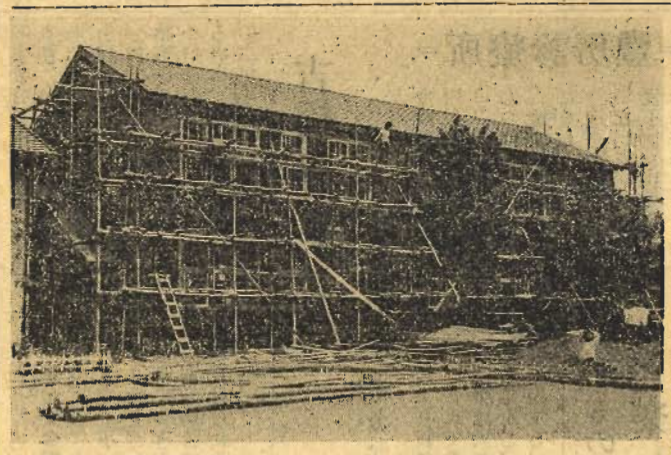

【写真】講堂の東側にできた新校舎

時の記念日を迎え
正確な館山時間を

六月一〇日は「時の記念日」です。

私達が幼い頃から聴として〝時は金なり〟などと聞かされてきましたが、ほんとうに時間ほど大切なものはないでしょう。

この「時の記念日」を迎え、私達は時間を尊重し時刻を守る近代人としての、毎日の生活を続けて行きたいものです。

会合の約束の時間におくれたり、二・三の遅刻者のために他人に迷惑をかける事のないよう、一人一人が反省しより正確な館山時間をつくるようお互に努力したいものであります。

時の記念日の由来

今から一、二九〇余年前、斉明天皇の皇太子（後の天智天皇）が西暦六七一年四月二五日（今の暦になおすと六月一〇日）水時計をもとにして、鐘鼓（かねづつみ）をならして人々に時を知らせた事が日本の時計の最初であるといわれ、一九二〇年（大正九年）にこの日を「時の記念日」として、以来今日にいたるまで続けられております。

新しく改選された
市議会の常任委員

5月21日の臨時市議会において、市議会の常任委員会委員の改選が行われました。

（敬称略）

◎印は委員長　○印は副委員長

総務委員会（八名）
◎秋生岡七郎○小浜光義、石井潔、高橋文治、脇田順一、峰真壮作、山本昇、佐久間為次郎

経済委員会（十一名）
◎山口康○吉田勇次郎、鈴木市蔵、松本藤太郎、山口勝治、可世木方蔵、鈴木孝、磯辺剛雄、望月卯作、田中忠蔵、飯田義男

文教民生委員会（八名）
◎伊勢仙之助○小沢憲太郎、後藤ゆき、田中禄郎、小谷無違、黒川佐太郎、遠山ヨネ子、嶋田繁

建設委員会（八名）
◎小沢太助○田村喜兵衛、秋山万次、金木久一、安西政治、中村良五、福岡保徳、大野清五郎

議会運営協議会（八名）
◎佐久間為次郎○福岡保徳、鈴木市蔵、安西政治、田中禄郎、脇田順一、遠山ヨネ子、飯田義男

一中校舎の増築完成

市立第二中学校々舎の増築工事は、東校舎四教室の増築を三百六十八万円で石井工務店が落札し、西校舎五教室の増築を四百三十五万円で計工務店が落札し、ともに三月十六日に起工をして五月末日竣工いたしました。この増築によつて理科・音楽・裁縫・ミシン図画等の特別教室ができますので、今後の二中教育が大きく進展されることが予想されます。

ためない税金
今月の税金
県市民税
【第一期】
6月30日まで
金貯は為める

身体障害者に
巡回診査相談の実施

次の日割によつて、身体に障害のある方の援護について色々ご相談いたしますから、ご遠慮なくお出下さい。

なお身体障害者で、手帳を受けたいと希望される方は、その身体障害者福祉法による、障害の程度に該当するかどうかをも診断します。

また手帳の交付はすでに受けているが更に施設に入りたいとか補装具の交付、また修理等したい方及び職業の斡旋等の問題についてもご相談を受けます。

巡回診査更生相談日時

六月二十六日（木）午前九時から正午　館形小校
仝　田中午后二時から午后四時　神戸小校

地区は別に指定いたしませんので、その時刻に最寄の会場へお出下さい。

補装具支給修理

六月二十七日（木）午前九時から午後一時　安房福祉事務所

この二十七日の補装具支給修理は、二十六日の巡回診査更生相談により、その必要を判定せられたものに限り、お出いただきます。

なお当日の巡回診査更生相談にこられる方は、身体障害手帳と印鑑を必ずご持参下さい。

七月天候豫想

富崎測候所

六月一日発表

概況　つゆ明けは昨年よりも早く中旬のうちに太平洋高気圧が発達し夏型の気圧配置となりましょう

天気　六月の前半は不安定な天気が続きますが後半には梅雨が明け夏型の晴天が続く見込です。

気温は前半は低目ですが後半には高目となり月平均では平年並でしょう。

降水量は平年並か多はやや多い見込です。

公衆便所
汐留橋ぎわに

このほど長須賀川堀一七五の五番地先（汐留橋の長須賀寄り三十米下）にモルタル塗りのきれいな公衆便所が完成しました。

この工事は、ブロック平家建の鉄板葺約二・二坪のもので、工事費十一万五百円でした。

なおこの種の公衆便所は那古の観音堀内と二カ所になりました。

【写真】新しくできた公衆便所

図書館だより

新入荷図書（その十二）

◎瀬石全集、23・24・25夏目漱石◎日本の女性、三瓶孝子◎挑歌、原田康子◎印田の背信、丹羽文雄◎海人舟、近藤啓太郎◎娘と私、上・下獅子文六◎二人の武蔵、第一巻 五味康祐◎眼征四郎無頼控、㈢柴田錬三郎◎水産講座製造編、一・二・三・四三浦襟祐◎話しのしかた大久保忠利◎肩語用字便覧、塩田紀和◎仏教童話全集、◎アンネの日記、アンネフランク◎ゴビ砂漠の名犬、アンドリウス◎スポーツルール集、旺文社◎高等国語は如何にして学ぶか、文部省◎現行会社の改造手続、布井達雄◎柳生武芸帖 巻三五味康祐◎揺れる中近東青木繁◎マナスル、少年少女のために、槇有恒◎パリの空の下、芦野宏◎書道、西川寧◎サビタの記憶、原田康子◎映画女優、入江たか子◎公民館活動、松本三男◎教員の資格 給与・懲給諮解、内藤与三郎◎美しい話を作った人たち、太木実◎サザエさん（児童）長谷川町子◎元軍人の見た中共、蓮藤三郎 外二名◎日本の婦人運動、◎シートン動物記、㈣シートン動物記、㈤内山賢次◎近代美術全集彫刻篇、野間清六◎教師、中野好夫 外一名

受付は毎月中旬まで

中小企業一般厚生資金等の融資

各種産業の振興発展と、中小企業の金融緩和のため、金融のあつ旋と、一般を対象とした更生資金の貸付を市・商工会議所・信用金庫・千葉興業銀行等が一体となつて、館山市中小企業融資促進委員会（市預託扱いのもの）小口融資促進委員会（県預託扱いのもの）等の融資制度を設けて皆さんのご好評をいただいております。

この融資は県の中小企業融資損失てん補制度に基き、一定の融資枠（預託額の三倍）を設け、政府の信用保険法と県の中小企業長期融資損失てん補制度の利用を前提として当該金融機関から融資を行う制度であります。

この融資を受けようとする中小企業者は、次の申込資格が必要であります

一、申込資格

市内に居住し一年以上の営業実績ある中小企業者で納税成績良好なもの

二、申込方法

館山市中小企業融資々金制度＝毎月中旬まで館山商工会議所か千葉興業銀行館山支店に申込の事

千葉県小口融資促進資金制度＝毎月中旬まで館山信用金庫及び市商工水産課に申込の事

三、貸付期間

原則として一年

四、貸付限度及び用途

原則として、一企業者について二十万円以内の設備資金又は運転資金に限る。

五、保証人及び担保

一名以上の適確な保証人、担保物件を供する場合もあります。

六、利率　日歩三銭強

なお中小企業振興対策の対象事業とは次の通り

①製造業②鉱業③土石採取業④物品販売業⑤物品貸付業⑥運送業⑦運送取扱業⑧通運事業⑨倉庫業⑩電気供給業⑪ガス供給業⑫医業⑬歯科医業⑭獣医業⑮印刷業⑯出版業⑰写真業⑱旅館業⑲理髪業⑳公衆浴場業㉑広告業㉒畜産業㉓飲食業（県風俗営業取締法の適用を受けない者）

この貸付については、申込締切後館山市中小企業融資運営委員会及び県小口融資促進資金館山地区融資運営委員会において決定される。

なおこの外に、国民金庫（貸付）があり、貸付の業務内容は、金融業・土地売買業、その他遊興娯楽的業種等以外の者を除いた者を対象して貸出されます。

（一）普通貸付＝中小企業者の事業資金としてその限度五十万円以内この場合貸付期間は、五年以内ただし設備資金の場合は七年以内

（二）特別小口貸付＝中小企業表で現在の場所に二年以上の事業の実績を持ち、特に小口の事業資金を必要とする者に、五万円以内で貸付られる。

（三）遺族国債担保貸付＝国から遺族国庫債券を受けられた遺族で、小口の生業資金を必要とされる者に、遺族国庫債券の未払元金総額の九割以内を貸付られる。

（四）恩給担保貸付＝恩給等を受けている者で、小口の資金を必要とされる者に、恩給等の支給金の二年半分以内で貸付られる。

（五）更生資金貸付＝引揚者・戦災者、その他生活困窮者で、小口の生業資金を必要とされる者に、一世帯につき三万円以内、特別の場合は五万円以内が貸付られる

"腸チフス"発生

まず第一に予防を

最近千倉・白子・和田に爆発的に腸チフスが発生し、市内でもすでに一名発生しました。このために市では全市民を対象にして、腸チフスの予防注射を急速に実施する事になりました。

この伝染病は極めて死亡率が高く、爆発的な伝染力をもつておりますので、各家庭でも次のような事に充分注意して、まず伝染予防につとめて下さい。

(一)全身特に手指を清潔にする事、外出から帰つたとき、食事の前には必ず手をよく洗う事

(二)夜寝るときは、おなかを冷やさないよう、できれば腹巻をして、

(三)生ものは食べないで、生ま水は飲まない事、必ず煮たもの、焼いたものを食べるようにし、水は一度沸かしたものを飲む事

(四)暴飲暴食はつつしむ

(五)便所には、ふたをして蝿が入らないように

(六)もしあやしい病人がでたら、すぐお医者さんに見てもらう事

なお腸チフスの初期の症状は、感冒に似ておりますので注意をして下さい。

計る習慣をつけましょう

生活の合理化は計量器から

（メートル法の統一34年）

六月十日は、計量法ができてから六年目に当りますので"正しい計量"についての認識を新たにしていただき、一般家庭にも計量器を備えて、お買物の量目をお確めになるなど、計量による生活化を一段と、おし進めていただきたいと存じます。

また、長く慣れ親しんで来た尺貫法が、三十四年からメートル法へ統一される事になりますので、今迄の複雑な計量単位が一掃され、計算も便利になり私達の受ける物心両面の利益は非常に大きくなります。

感や、目分量に頼らずサシマス・ハカリなどの計量器を、私たちの家庭生活にもつともつとり入れれば、どれだけ無駄が省け合理的、能率的な生活ができる事でしようまた正確な計量からよりよい製品も生れ、生産コストも切り下げられますし、商品の売買にしても"量目を正しく"という考えが本当に身についていないと、お店の信用にもかかわる事になります。

腰越堰の完成

地元民の努力実る

総工費二百万円をもつて去る二月以来工事を進めていた腰越堰の改修工事は、五月十五日満々と水をたたえて、ここに立派に完成した。

この腰越は、今から二百五十年前、時の代官川井藤左衛門が灌漑用として設備し国分・高井・上の原・長須賀部落の水田を潤したのでありますが、以来老朽と時代の要求により数度改修を重ねて今日に及んだもので、今回の改修工事は、地元民の農林漁業資金の一時借入及び市の補助等を受けて着工完成したもので、その熱意と努力の結果は、これら地区一帯の七十町歩の水田の灌漑用に、その効果が非常に大きく期待されるのであります。

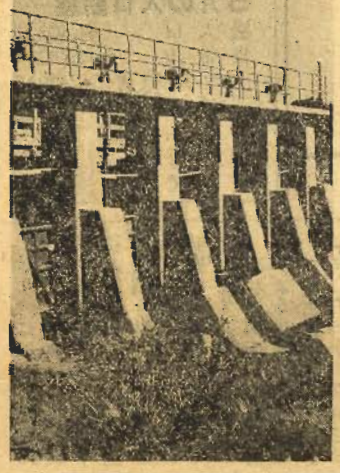

【写真＝腰越堰のダム】

吉橋医師が着任

千葉医大河合外科から

＝豊房診療所＝

今回館山市国民健康保険豊房診療所に、新しく千葉医大の河合外科から吉橋先生が着任されました。

今迄その適任者がいないために、大変不便を皆さんにお掛けいたしていたものでありましたが、今回千葉医大の河合教授のご好意により新任されたもので、これで豊房診療所には千葉医大の三輪内科の勝又先生と、河合外科の吉橋先生と、内科外科ともに今後は受持つて診療を実施していますので、今迄でのご不便をお詫びすると同時に皆様にお知らせいたします。

住民登録をより正確に

今では入学・お米の配給居住証明をはじめ各種の証明、その他市行政の基礎資料として、住民登録は大きく役立つております。

しかし転入や転出などの移動の際には、どうしてもみなさま方から積極的に異動の届け出をしていただかなければ、正確な住民台帳はできませんので、次のような方々はぜひ届け出て、より正確な住民台帳の作成にご協力下さい。

▼現住地でまだ住民登録の届け出をしていない方

▼市内に転入してこられてまだ「転入届」をしてない方▼市内移動をして「転居届」をしない方▼世帯主や氏名が変つてもまだ「変更届」をしない方。

こどもの日に贈る

楽しい子供祭り

児童福祉週間の行事として行われた。館山市第二回子供祭りは、五月二十三日北条小学校講堂で、安房児童学園ほか市内小中学校生徒約二千名を迎えてなごやかに楽しく行われた。この日、一日の里親として田村市長夫妻・高橋県議夫妻・本間商工会議所会頭夫妻・佐藤一中校長夫妻・和泉北条小校長夫妻の五組が、児童学園のお父さんお母さんになつて、楽しいひと時を過し東京から今年も、NHKの歌のおばさんの特別好意ある出演があつて、講堂一ぱい歌のけいこや合唱が繰りひろげられ、四時過ぎ楽しい子供祭りが閉じられた。

【写真】歌う安西愛子さん

夏だけの期間貸家貸間探し

海水浴シーズンも近づきました。

年々避暑客の来遊が多くなつておりますが、なかでも長期滞在客や団体がめだつて多くなつて来ております。そのために夏季中だけの貸家・貸間の問合せが市観光事務局に数多く来ておりますが、みなさんの内に、もしこの夏に貸家・貸間をしてもよいという方がありましたら、市観光事務局までお申込み下さい。

なお条件やご希望等は申込の際申し出て下さい。

各家庭で必ず門標を

国民健康保険で寄生虫の検査

市の保険課では、国保事業の一端として本年四月以降、市内各地で寄生虫の検査を行つて来ましたが、この結果平均21%の保虫者がある事がわかりましたので、今後も引継いで実施して行きたいと存じますのでご協力下さい。

なお検査ご希望の地区及び団体がありましたら、無料で実施いたしますので保険課まで、ご申込下さい。

記

検査人員＝四七四名

回虫類の保有者＝八七名

保有率＝二一・一%

健康な優良赤ちゃんの表彰

市内乳児検診の結果、優良であつた左記入選者二十名の表彰式が五月十八日館山保健所会議室で賑やかにおこなわれ、市長から賞状と記念品が贈られた。この乳児検診は、昨年中に出生の乳児に対して行われたもので、又同時に昨年三月生れの乳児を対象とした全国赤ちゃんコンクール参加乳児として選出された。【写真＝市長を囲んで】

年々盛大な日本体操祭

町民体位の向上を目的として生れた「日本体操祭」は、昨年にひき続き今年も去る十九日、北条小の校庭で市内小中高校生徒約一千六百名が参加して元気はつらつとくりひろげられた。

この体操祭は、文部省・朝日新聞等の主催のもとに、全国的に行われており、千葉県大会としては千葉・佐原・木更津・館山の四地区で行われ、特に館山会場には本県出身の有名体操選手が参加して模範演技を一撮に盛りました。

離乳児の食事講習

赤ちゃんの離乳時期は、昔は生後六カ月位から始めておりましたが、それは母親や赤ちゃんの健康生育にも悪影響をおよぼすので、今では生後四カ月頃からボツボツ始めるようになつて来ております。

しかしこの離乳も、正しい方法でしませんと、赤ちゃんが下痢をしたり消化不良を起したりするので、館山保健所ではこの正しい方法の離乳講習を次の日時に実施する事になりましたので、離乳期の赤ちゃんのいらつしやる世帯さんは、ぜひ講習を受けていただきたいと存じます。

なお夏の離乳は必ず下痢や消化不良を起しますので注意が必要です。

実施日時

六月二十六日（第四水曜）

午後一時、保健所

健康優良乳児・市長表彰（二十名）

住所	保護者氏名	乳児名	生年月日
北条一七九	岡田正治	正民	一月六日
大井一三四	黒川邦保	彰	二月七日
沼八四	渡辺健太郎	弘	三月廿五日
船形一三四	仲山熊次郎	義彦	三月廿八日
相浜二〇ノ一	山本章寿	清子	三月卅一日
南条一九四	鈴木晃	裕世	四月廿五日
館山一三ノ一	太田賢治	亜二	六月廿八日
北条一九四	加藤操	暁	七月一日
布良三四	太谷昌三	裕輝	八月二日
宮城三六五	荒戸太治	裕明	八月八日
小原七五	山根光雄	達夫	八月三十日
北条一三五	白藤義雄	裕明	九月三日
佐野一八四	安西栄	徽子	九月七日
広瀬七五〇	佐久間政義	義治	九月八日
北条一九四三	山崎洋吉	富士雄	十月二日
沼八四七	斉藤一男	亜一郎	十月二日
相浜一〇四	武田福次郎	穂子	十月九日
館山七二〇	岩上盛司	北男	十月十八日
館山一一九五	上田末治	美	十月廿二日
八幡四三五	中野道三郎	猛	十月廿二日

同　保健所長表彰（十名中市内該当者）

作名			
古茂田一三七	増田政男	宣子	
川名七三五	石川悟	勝子	
	庄司昇	雅巳	