祝市制施行十五周年

館山市広報

発行所　館山市役所
館山市北條1087番地
電話館山67・68・188番

盛大に挙行される記念式典と合併祝賀

十一月三日は文化の日であるとともに、當市にとつて誇るべき市制施行十五周年記念日に當りますので、周邊六ヶ村との合併祝賀をかね、市立第二中學校講堂において盛大に記念式典が挙行される事になりました。

館山市は昭和十四年十一月三日市制施行以來、水産基地及び觀光都市として戰後の異常な混亂期を克服し、今や縣下有数の都市となつたのであります。當日は縣知事及び縣会議員始め縣下各市長の來賓を迎えて、自治功勞者表彰及び合併功勞者に感謝狀の贈呈式が全市を挙げて行われることになつております。

この喜びの日に當り大館山の躍進を期して

館山市長　吉田敬三

十一月三日、ここに市制施行十五周年記念式及び西岬・神戸・富崎・豐房・館野・九重の各村との合併祝賀式を挙行するに當り、一言ごあいさつを申し述べますことは、私の最も欣快とするところであります。

かえりみれば、わが館山市は昭和十四年十一月三日館山北條町・那古町・船形町を合せて、新たに市制を施行し更に本年五月三日周邊六ヶ村を合併して、大館山市へ飛躍的な発展をみたのであります。

じらい十五年、その間多少の有爲曲折はありましたが市勢は縣南唯一の都市として順調に伸展してまいつたのであります。

當初、人口三万有餘、豫算總額わずかに十四萬七千でありまして、今日の人口六万、豫算總額一億七千万と比較致しますとき誠に隔世の感を深くいたします。

ここに市長就任以來常に健全財政を維持し、當面する情勢に順應しつつ最善を盡し得たことは、ひとえに市議會ならびに市民各位の御協力の賜であり、この機會に厚く感謝の意を表するとともに、今後私共に負荷された明朗清新な、大館山市建設に心を新にし一層の努力を傾注し、六万市民の嚴粛な信託にこたえんと決意するものであります。

そもそも地方自治体は、その財政整備・産業振興・經済の安定・教育文化の充實など、住民の福祉を増進させるのが目的であります。そこで現下の弱小自治体の發展策として政府は昨年十月町村合併促進法を制定して、市町村規模の適正化及び財政の強化統合によつて、地方行政の簡素化を図つたのであります。

本市においても周邊六ヶ村の合併機運がたいとうし、時勢の推移を熟知された村理事者始め村民の方々には、全村を挙げて私共の勸告に欣然應諾され、ここにその合併が實現されたのであります。幸にして、館山市と合併六ヶ村は色々の面において、その性格をいつにしておりますので總合的な企画の下に、現想的な大都市を具現すべき宿命にあつたと存じます。ここに都市形態の擴充とともに將來の發展性は實に洋々たるものがあります。

この間、市村合併のため献身的な御協力を賜りました村理事者・市村議會議員及び關係者各位の御盡力と、縣當局の多大なる御指導御鞭撻に對して衷心より感謝の意を表する次第であります。

このよき記念の日に當り本市の自治功勞に顯著なる方、及び合併促進に御協力を頂いた方々の御功績を表彰することといたしその勞に報いたいと考えるものであります。

終りに臨み市民各位の御多幸を御祈りして私のあいさつといたします。

館山市々制十五周年を迎えて

市議會議長　齋藤喜市

館山市は本年をもつて、十五周年になり漸次發展しつつあることは誠に喜ばしい次第であります。千葉縣では千葉市が大正十年誕生で第一で、次に銚子市の昭和八年、市川市の昭和九年、船橋市の昭和十一年、館山市が昭和十四年、木更津市の昭和十七年、松戸市の昭和十八年、野田市の昭和十九年、佐原市の昭和二十六年、茂原市の昭和二十七年で、館山市は縣下で第五番目で誕生したのであります。

なお本年は縣下で、東金・成田・八日市場・佐倉・旭・東葛・習志野と七市が誕生されて縣下十七市となつたのであります。

館山市は人間にたとえてみれば今やはつらつたる少年期であり、又本年五月周邊六ヶ村が合併して人口面においても縣下第五位となり、いずれの角度からみても有数の存在であります。縣南の先端ではありますが広大なる太平洋という無盡藏をひかえ氣候温和、生産面においても四季ともどもの農産物、果物等實に豊富で楽土と申すべきでありましょう。

最近までの市の施設や學校工事等を振返つて具体的に申上げますと、まず館山プールの建設・第一中・第二中の校舎建築・北條幼稚園の増築・館山高校の増築・船形港、館山港の起工・照尾山隧道の完成・館山橋の改修・船形小學校の新築・第二中の特別教室・館山幼稚園の移築・第二中講堂の新築・北條橋の改修・正木北條の昭和道路・三福寺橋の改修・龜ヶ原縣道の改築、さらに間接的な、市の斡旋運動或は敷地提供等によりまして電報電話局の新築・縣營住宅・市營住宅の建設、保健所及び商工會議所の新設があり福祉方面においても老人ホームの新設、観光方面においても施設の充實がありディーゼルカーの運轉があり、なお特筆すべきことは縣下八市の競輪共同開催權の獲得には卒先運動をしたのであります。これはすべて外觀的なものでありますが内容的においても市民各界の御協力によつて充實せられるものと信じます。

最後に周邊六ヶ村合併の實現等目ざましい活動ぶりである時、十五周年を迎えるに當り市民各層各界の御協力をもつて増々健全なる育生を期待してやまない次第であります

たします。

館山市文化祭

市内各團体の多彩な行事

休育大會

種目	日時	場所
市民大運動會	十一月三日 午前八時より	北條小學校
野球大會	〃 七日 十時より	房南中學校
卓球大會	十月三十一日 〃 九時半	北條小講堂
庭球大會	〃 三十一日 〃	一高校庭
籠球大會	〃 三十一日 午前八時半	一高校庭
排球大會	十一月三日 〃 九時より	一高校庭
角力大會	十月三十一日 〃 九時半	北條小校庭
柔道大會	十一月三日 〃 九時より	那古修武館
剣道大會	十月三十一日 〃	船形小體校
弓道大會	〃 十時	一高

学藝大會

市民藝能大會	十一月三日 〃 十時より	北條小講堂
市民音樂會	十一月二日 〃 九時より	二中講堂
西洋舞踊大會	十月三十一日 〃 十時より	二高作法室
俳句大會	十一月三日 〃 九時より	渋谷寺
短歌大會	十一月三日 〃 九時～四時	北條小北校舎
生活展	十一月二・三日 全	館山高校
美術展	十一月二・三日 全	北條小學校
華道展	十一月二・三日 全	北條小學校
書道展	十一月二・三日 全	北條小學校
写眞展	十一月二・三日 全	館山高校
切手展	十一月二・三日 全	北條小學校
竹藝展	十一月二・三日 全	北條小學校
児童作品展	十一月二・三日 全	北條小學校
中學校辯論大會	十一月六日 午前九時より	第一高校
茶道公開	十一月三・三日 〃 九時～四時	北條小學校
菊花大會	十一月三・三日 全	那古寺

映画大會

映画會	十月二十七日 午後七時より	富崎小學校
〃	全 二十八日 全	神戸小學校
〃	全 二十九日 全	西小學校
〃	全 三十日 全	東小學校
〃	全 三十一日 全	豊房小學校
〃	十一月一日 全	畑小學校
〃	全 二日 全	神餘小學校
〃	全 三日 午後二時より	館野中學校講堂
〃	全 三日 〃 七時より	九重小學校講堂
〃	全 四日 全	淵ノ宮分校

十一月三日は文化の日です。戰前は明治節といわれましたが戰後新憲法ができ自由と平和をすすめるという意味から文化の日がきめられて、全國一齊に文化にちなんだ催しが挙行されます。

本市でも市内文化團体の協賛を得て市民文化の向上と、体育振興を目指して多彩な文化祭がくりひろげられます。

文化祭の行事は別表の通りですが市民文化をより一層高め又文化祭を意義づけるためにも皆様の多数御參加を、各會場ではわからお待ちしております。

主催（館山市教育委員會　館山市

主管（館山市文化團体連絡協議會　館山市体育協會

図書館だより

讀書週間の行事として市立図書館の出張貸出を左記により行つております

期間　十月二十七日から十一月九日まで

富崎地區於富崎出張所
神戸地區〃神戸出張所
西岬地區〃西岬出張所
豊房地區〃豊房小學校
神余小學校、畑小學校
館野地區〃館野中學校
九重地區〃九重中學校

祝日には日の丸をかかげましょう。

11月の税金
固定資産税の
第三期
納期限 11月末日

適正な小作料を定める
土地調査の實施

皆さん、現在の小作料は御承知の通り過去の物納小作料を金納制に改め、米の場合は石七十五円の割合で換算し、それを昭和二十五年度から七倍引上げましたが、反當り最高六百円の線で頭打ちされた結果、かなりデコボコなものがあります。このように適正でなくなつた小作料を是正する目的で昭和二十七年十月に法律が改正され、新しい小作料の統制方式がきめられいよいよ實施されることになりました。

新しい方式というのは、税金の賦課や供出米の割當などに用いられている田畑の等級をもつと適正なものにするため農業委員會が中心となつて、一筆毎に田や畑についてその自然條件・經濟條件などの諸要素について調査し格付けをした上で、農林省で示す小作料基準によつて一筆毎の小作料の最高額を定め、その額以下で地主と小作者の間で契約が結ばれることになります。

そこで農林省が新しい方式によつて小作料の基準を定めるため土地調査要領がきまりこの要領で調査が行われますが、この土地調査のあらましを申上げますと。

◇調査員三名以上を一組とし調査班が編成され實地調査を行います。

◇調査方法は一筆毎の農地について土壌を鑑識したり、氣象関係について調べ、蔭率を測つたり、用水の便、不便や交通・耕作の良否などまで調べて点数で表すことになつております。

◇調査結果は調査班で整理し、農業委員會で検討した上で、市内小作地について評点、公表した上格付がきまり農林省の基準の告示によつて一筆毎の小作料額が決定されることになります。

このように調査は所有者耕作者、みなさんに直接利害關係をもつているのみか、その結果は諸調査の指標ともなる重要なものでありますので、この調査が完全に行われるよう皆様の理解と御協力をお願いいたします。

貸金業者は——貸金業届けが必要です——

第十九國會において、從來の貸金業法が廢止されまして、別に出資の受入預り金及び金利等の取締に関する法律及び関係政令が公布せられ、同法に基いて貸金業は届出制度となり同時に貸金業の届出及び貸金業の實態調査に關する權限はすべて大藏大臣から都道府縣知事に委任されることになりましたので、昭和二十九年六月二十三日以降、縣内において貸金業を營むものは、貸金業開始後遅滯なく千葉縣規則第四十二號貸金業の届出等に關する規則の定めるところによつて、必ず貸金業の届出を知事宛に提出するようお願いいたします。なを無届で營業した場合は處罰されます。

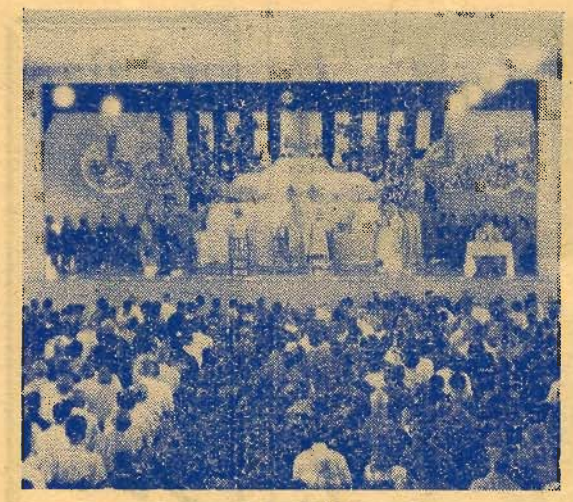

しめやかに挙行された 祭靈慰

當市の一千八百二十餘柱の英靈をまつる戦歿者慰靈祭は、秋雨のそぼ降る九月二十六日、市立第二中學校講堂内の特設慰靈祭式場に、遺族・來賓、一千五百餘名を迎えてしめやかに行われた。

式は市長（館重助役代理）をはじめ縣知事外の弔辞が捧げられ、次に讃經の中に戦歿者のめい福を祈る遺族來賓の焼香が行われ安らかにねむる靈を慰めた。

畜産共進会

第七回館山市乳用種牛共進會が市政施行十五周年記念行事として十一月七日午前八時から市内八幡神社境内で開催されます集る牛は、市内一千頭より選り抜いた自慢の牡牝約八十頭が出陳される豫定で、その盛大が今から期待されます。

牛乳は、乳製品に又市民の皆さんの日常重要な、榮養補給源として乳用牛の價値がますます重要になつてきております。この機會を通じて、皆さんの御觀覽を期待します

第七回縣民体育大会に館山チーム優勝

十月九・十日と行われた第七回千葉縣民体育大會に本市より九チーム、百十三名が出場し。強豪千葉市を始め十市と對抗して奮斗の結果、男子は優勝し女子が第二位の輝かしい成果をおさめた。

次にその成績を記して、市民各位の御協力に對し深甚なる謝意を表するとともに、將來への御支援と御鞭撻をお願い申上ます。

館山市体育協會記

男子の部

庭球　七点　二位
野球　九点　優勝
柔道　九点　〃
卓球　九点　〃
排球　三点　四位
剣道　九点　優勝

角力　三点　四位
陸上競技　七点　二位
計　五四点

女子の部

庭球　七点　二位
卓球　五点　三位
排球　七点　二位
陸上競技　五点　三位
計　二四点

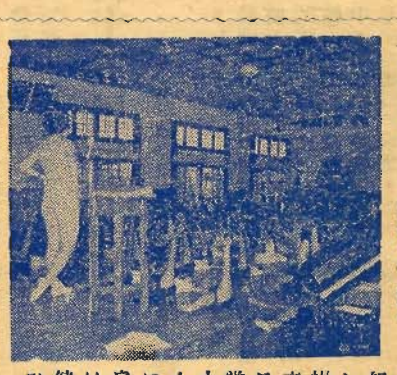

公開録音　〃美容体操〃

NHKの新番組として登場した〃美容体操〃の公開録音が、十月三日安房二高講堂において、小池女史のたくみなリードにより多數の參加者を得てはつらつたる健康美がくりひろげられた

外國人登録證明書の切替は有効期間前に

外國人の皆さんが所持しておられる外國人登録証明書は大部分のかたがたが、まもなく有効期間が切れます。有効期間が切れると登録證明書は無効ですから早速切替申請をしなければなりません。

この切替申請は有効期間が切れる三十日前から有効期間までにして下さい申請には十四才以上のかたは寫眞（五糎平方の大きさ）が必要ですからなるべく早目に写眞三枚を用意して置いて下さい。

なお外國人登録證明書の有効期間が切れないうちに切替の申請をしないと外國人登録法違反として處罰されることがありますから御注意下さい。

詳しいことは市役所から直接外國人の皆様にハガキでお知らせすることになつております。

十一月の天候予想

富崎測候所

概況

十一月上旬は大陸高気壓がやや弱く、移動性でしばしば本州をおおいますが、又氣壓の谷が通過するので天氣は變りやすいでしょう。

中旬から下旬にかけては大陸高気壓が發達し日本海に停滯する傾向があり北高型の氣壓配置が豫想されるので、天気は各地共曇天が多く、稍不順に經過する見込みです。從つて氣温は上旬は平年並か稍高目ですが、中旬頃にかけて稍低く一時かなりの低温が豫想されます下旬は中旬に引続き低目ですが、一時寒氣はゆるむものと思われます。降水量は大体平年並に經過する見込みです。

氣温　やや低い。
降水量　平年並かやや多い所がある
日照時間　少い。

百日咳予防注射の実施

館山地區	十一月五日	〃 午後一時三十分～三時三十分	館山小學校
北條地區	全 六日	〃 午前九時三十分～十時三十分	北條小學校
那古地區	全 八日	〃 午前九時三十分～十時三十分	那古小學校
船形地区	全 八日	〃 午後一時三十分～三時三十分	船形小學校
西岬地區	全 九日	〃 午前九時三十分～十時三十分	東小學校
全	全 九日	〃 午後一時三十分～三時三十分	西小學校
富崎地區	全 十日	〃 午前九時三十分～十時三十分	富崎小學校
神戸地區	全 十日	〃 午後一時三十分～三時三十分	神戸小學校
豊房地區	全 十一日	〃 午前九時三十分～十時三十分	神余小學校
全	全 十一日	〃 午後一時～三時	豊房小學校
全	全 十一日	〃 午後三時三十分～四時	畑小學校
館野地區	全 十二日	〃 午前九時三十分～十時	館野小學校
九重地區	全 十二日	〃 午後一時三十分～三時三十分	九重小學校

（註、母子手帳及び實費二十円持參下さい。）

火事！と電話で云えば

館山市消防署の電話は今まで、館山六二番の普通電話だけでありましたが今度更に火災非常電話が開通いたしました。

電話で、「火事です!!!」と云えば電話局で直ちに消防署につなぎます

連續の場合は發生の場所をできる限り正確に知らせて下さい。

早期發見は尊い人命財産を火災から守ります。

義捐金お礼

このたび當市神戸地區の火災にあたりましては御丁重な御見舞と心からなる救護の金品を賜り厚くお禮申し上げます。

おかげ様で罹災者もそれぞれ一應の住居も定まりその復興に鋭意努力を續けております。

まずはとりあえずごあいさつまで申し述べます。

神戸地區火災救護事務局事務局長　能重房治郎

郷土案内【その四】

豊房

秋のさわやかな日ざしを一杯にうけ、とがねの波うつなごやかな里に一歩を踏み入れると思わず刈入れに勵む人達に聲を掛けたくなるような親しみを感ずる。さらにすすむにしたがい三方に連なる山々は、昔日の物語を、何かものいいたげな風情で私達に迫つてくるようである。

とこ豊房は、その昔南條大戸附近まで海がせまり海を利して發展した文化の中心地であつた事は後述するよう、種々の古墳によつてもあきらかであるが、長年月にわたる地勢の変化及び文明の發達に伴い現在は都心から離れた一農村として全地域の殆んど三分の二をしめる山間部からも知られるように中心平野部を除き交通機関の全く閉ざされたといつてよい位の地理的悪條件のもとにおかれた農業地帶となつている。東長田・西長田・出野尾・岡田・大戸・南條・飯沼・古茂口・山荻・作名・畑・神余の十二の大字に分れそれぞれの集落を作つており、世帶數八〇一・人口四、四三六、主要産物は約五百町歩から生産される多量の米を主とする農産物（近年葉煙草の生産が急激に増加し年産約二千万円に及ぶ）に加えて林産資源薪炭・材木・竹等相當量の生産があるも宿命的な地理的悪條件による交通不便に起因し、その多大なる資源をあたら死藏するような現況である。

ちなみに、山間部に屬する畑部落では、あまり他部落と隔絶されている爲か、世帶數六〇餘に早川山川・石井・加藤の四姓しかないので、厚生省がその血族結婚に關する珍らしいケースとして、科學的な調査對象に採りあげたとともあつた。

さてこの平和郷豊房にもいにしえを回顧すると、平安時代から戦國時代にかけて、安房の國に割據した豪族東條氏・丸山氏安西氏に互して覇を競つた神余氏、又其後に來り領した里見氏等の榮枯盛衰のあと、すなわち、神余氏館跡・烏山城跡・千田城跡はいずれも當時の語り草として、わずかに傳えられている。

出野尾に発掘された繩文式時代の土器、刀剣人骨とその洞穴

塩井

史跡の中でも最も著明で傳説的なものに、神余の塩井がある。その昔、この里に住む仁慈の心厚い老婦があり、たまたま訪れた旅の僧に貧しいため塩味のないあずきがゆを振舞つた時、旅僧之を嬰み法力により小川のほとりに眞塩と少しも變りない塩味を含んだ水をわき出させて、これに報いたという、その旅僧は後に空海（弘法大師）とわかり、里人達大いにその功徳をたたえたという。傳えて塩井と稱する。

古墳

近年林道開發に伴つて発見された、出野尾の古墳を始め、とこ豊房は九重稲都とともに非常に古墳の多いところである。すなわち、南條に横穴古墳約三〇箇所、大戸・熊野に同じく横穴古墳約四〇箇所、東長田にさらに古い彌生式時代である。

土師器等が發掘され、出野尾には其の又前期に當る繩文式時代の中期から後期にわたる、數々の珍らしい刀剣・土器・人骨等が發掘され、わが國考古學史上多大なる貢献をなしている。これはただに史家のみの研究材料として貴重た發見だけのみならず、これをとおしての專門的な解明はいざしらず、いかにこの地方が、その昔古代文化の中心地として繁榮したか、又その優美な様々の生活の一端を部外者にも、うかがい知ることが出來る。

御開帳

最後にいまひとつ紹介したいことは觀音所在の札所が三箇所、二十八番神余寺（神余）・三十二番網寺（出野尾）・三十三番杉本寺（西長田）があり御開帳の年には巡禮にまわる善男善女の參詣あとをたたず、そのなかで小網寺の釣鐘はその銘等が浮彫りになつているという鑄造方法が古來まれであり、その作は遠く弘安九年約七百年前といわれ、近く縣文化財として又國寶指定として申請中のものである。

以上極めておおまかな素描であるが、學術的にも經濟的にもますます重要性を増しつつある豊房は今後文化の向上と地理的條件の打破と相まつて、その將來をいよいよ期待されるべきところである