館山市広報

発行所　館山市役所
館山市北條1087番地
電話館山67.68.188番

昭和二十八年中における犯罪の發生と檢擧の概況

館山市警察署

終戰後九年を經過致した、昭和二十八年中における市内に発生した刑法犯罪の傾向を振返つて觀察してみますと、終戰直后における敗戰という日本開闢以來のできごとによる國民道義の頽廢と經濟事情の逼迫等により、生きんがために敢行されたと思はれる極めて素人的な然も偶發的な犯罪も、年月の經過と經濟事情の小康等により昭和二十三・四年頃を頂點と致しまして逐次減少してまいりましたが、昭和二十六年頃からはその減少も底をついた感じで、發生件數は大体横這いの狀況になつてきたのでありますが、犯罪敢行の手段も逐次常習化・職業化してまいりまして極めて巧妙になつてまいつたのであります。又その目的とするものは物盗を例にしてみますとその主たるものは現金自轉車等でありまして一時流行した衣類・金屬類等は減少してまいりました。

私達館山市の警察職員は、市民皆様の公僕と致しまして市民の幸福な日常生活に不安を感ぜさせないように致したいことを常に念願しておるのでございますが、そのためには直接皆様の財産を狙う物盗犯の發生を何とか最少限に止めましてその反面犯人を一人でも多く檢擧して終極的には犯罪のない産業觀光都市に相應しい明るい館山市を建設したいという念願のもとに全署一致協力して責務の完遂に努力してきたのであります。

もとより限られた人員の警察職員だけでは防犯警防の完璧は到底困難でありますので、常に防犯協力會その他の團体並びに市民皆様の御協力と御援助をお願いしてまいつたのであります。

お蔭様で昭和二十八年中における刑法犯等の發生一、二〇八件に對しまして檢擧は一、一三六件檢擧率九四%という好成績を上げることができましたのは一重に市民皆様の御協力と御援助の賜であることを感謝致しております次第でございます。

就中市民より積極的に犯罪捜査の情報や資料を提供してくれたり、或は犯人逮捕に協力していたゞいたものは物盗犯だけでも三十二人の多數の協力者をいたゞきました。

勿論私達はこの成績に滿足している譯ではありません、尚一層努力致す覺悟でありますから今後共よろしくお願い致します。

尚昭和二十七年・二十八年中における刑法犯等の発生と檢擧並に檢擧人員の狀況は次の表のとおりでありますが二十八年中におきましては殺人・強盗・放火強姦等の極めて悪質な悪な犯罪が各一件発生しておりますが、これらは短時日の間に檢擧致しておりますが、何と申しましても數の多いのは物盗いわゆる泥棒であります。市民の皆様が營々として蓄積された財産を何の斷りもなく失敬していく犯罪でございます。この泥棒という犯罪は被害者に發見されないように行れておりますので、その捜査檢擧は強盗等よりも一層難しいものでありますが相當の成績を擧げることができましたことは慶しい次第であります。

昭和二十九年を迎えまして、私達警察職員は昨年以上に張切つた勤務を致しまして一層の好成績を擧げ、犯罪のない明るい館山市建設のために邁進致す覺悟でありますから皆様の科學捜査も役に立ちませんため犯人の檢擧を遲らせることになりますのでその場所への立入はしないでおいて下さい。

盗難豫防等のために皆様にお願い致したいことを列記します。

一、住家はもとより物置迄必ず鍵の設備を充分に、然も就寝前に必ず戸締を點檢して下さい。

一、現金や大切な物は必ず寝室に然も鍵のかゝる物に入れて保管して下さい。

一、自轉車等も必ず屋内に入れて鍵をかけておいて下さい。

一、屋外は明るく屋内は暗くして就寝して下さい。

一、一家揃つて外出は危險です必ず留守番をおくなり近所の方に留守居を頼むなりして下さい。

一、被害に罹つたときにはあわてず驚かずに現場はそのまゝにして速かに警察署や派出所・駐在所にお知らせ下さい。現場が荒されていると警察の科學捜査も役に立ちませんため犯人の檢擧を遲らせることになりますのでその場所への立入はしないでおいて下さい。

昭和二十七八年度犯罪發生檢擧並人員調

館山市警察署

罪種	昭和二十七年度 發生	檢擧人員	%	昭和二十八年度 發生	檢擧人員	%	備考
殺人	一	一	一〇〇	一	一	一〇〇	
強盗	三	一	三〇	二	一	五〇	
強姦	一	一	一〇〇	一	一	一〇〇	
放火	一	一	一〇〇	一	一	一〇〇	
暴行	一三	一三	一〇〇	一〇	一〇	一〇〇	
傷害	三三	三三	一〇〇	三五	三五	一〇〇	
脅迫	一	一	一〇〇	二	二	一〇〇	
恐喝	一九	一九	一〇〇	一三	一三	一〇〇	
窃盗	五一七	二四〇	四六	四八六	四四〇	九一	
詐欺	五九	五八	九八	三五	三四	九七	
横領	三七	三七	一〇〇	三〇	三〇	一〇〇	
賭博	一	一	一〇〇	一	一	一〇〇	
其の他刑法犯	七三	七三	一〇〇	五三	五三	一〇〇	
道路交通取締規則違反	二六六	二六六	一〇〇	二六七	二六七	一〇〇	
經濟法令違反	一三	一三	一〇〇	五〇	五〇	一〇〇	
覺せい劑取締法違反	二六	二六	一〇〇	七六	七六	一〇〇	
外國人登錄令違反	一	一	一〇〇	一〇	一〇	一〇〇	
銃砲刀劍類等所持取締令違反	三	三	一〇〇	四	四	一〇〇	
其の他特別法	二七	二七	一〇〇	一〇	一〇	一〇〇	
計	一、〇二〇	八〇一	七四%	一、二〇八	一、二三六	九四%	

船形小學校舎二中講堂いよ〳〵着工

火災のため焼失した船形小學校の校舎復旧工事も、いよ〳〵その緒につき、先づ最初に木造瓦葺二階建、延坪數二三六坪を建設することゝなり、工費六百八拾八万圓で、市内北條の石井工務店と請負契約が成立し、二月八日關係者出席の下に、その起工式が行われたお講堂も近く着工が豫定されている。

又鯛案の二中講堂も木造瓦葺で二百坪を建設することゝなり、工費七百九拾六萬で、館山工業株式會社と請負契約が成立し、二月二十日その起工式が行われた。(寫眞は起工式)

船形小學校舎起工式

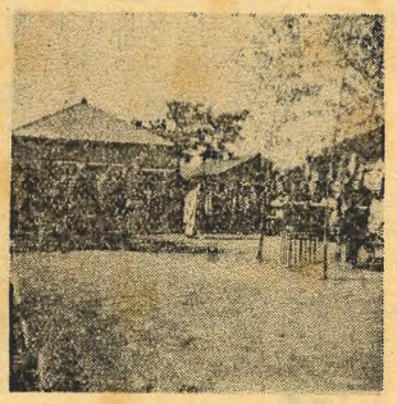

館山二中講堂起工式

第6回全日本赤ちゃんコンクール準豫選會

毎年國民の祝日「こどもの日」を記念し、優良乳児の表彰が行はれますが、本年も全日本赤ちゃんコンクール九ケ市町村の準豫選會が左記により實施されますので、昭和二十八年三月生れの自慢の赤ちゃんは、ふるつてお參加下さるようお知せいたします。

記

一、該當乳児
昭和二十八年三月生
二、實施月日
三月十八日
三、場所　館山保健所
午前九時より午後まで

國民健康保險制度とは

国民健康保險制度は一口に說明しますと「市民がつくる市民の健康と福祉を守るための、市民相互扶助の制度」ということです。

わが國に國民健康保險制度ができたのは、昭和十三年七月一日で今日では、全國の市町村がこの制度を實施してその恩典を受けております。

この國民健康保險の外に、健康保險というのがありますが、この健康保險は工場・會社・商店等職場に勤めている人々を對象とした、職域の健康保險であり又これと同樣の共濟組合・船員保險というものもありますが、これらはいづれも職場人のみを對象にしたものであります。

國民健康保險は職域の健康保險制度を受けている以外の國民を、これら保險と同樣の恩典を目的としてできたものであります。

私達の家庭を苦しめる醫療費の問題を、市民全部が毎月お金を積み立てることにより、醫療費に關する心配を少ないようにしたのが、社會保險の制度です。丈夫な人達がお互に準備をして扶け合う「世の中はお互いさまだ」という氣持を現在の社會にふさわしい方法で實施しようとするものですが、この保險が實施になると私達市民の生活は、どんな利便を受けるか、保險料はどの位かゝるか、色々皆さんに知つて戴きたいと守つていたゞきたいことを次に說明しましょう。

制度の大要

市民の健康と公共の福祉のために行うのですから、市内に住んでいる住民はすべて保險に入らなければならない義務があるわけであり國の法律でもきめられております。

しかし、各職場保險のある者又はその被扶養者は除かれております

保險の給付

怪我や病氣の場合は保險の受診證を提示して、診療をお受けになれば医療費は半額保險から拂し、個人負擔は残り半額ということになります。

といゝでいう医療費の中には、お醫者さんで手當を受けた際の診療費・手術・入院の費用などがすべて含まれ、入院の場合などの室代は勿論のこと病院の給食費「完全看護も入います。

又保險診療では悪い藥しか使わないというような御懸念の方も一部にあるようですが、その心配はなくそれぞれの適應症によつて、必要な手當が充分行われております。

又この療養の給付は市内の保險医に對するだけでなく、特に專門的技術を必要とする手術などのために、保險医以外の專門醫にかゝつた場合などは、その領收證と明細書を受診證に添えて、後日請して頂けば審査の結果半額療養費を本人へお拂い致します。

助產手當の給付

被保險者に赤ちゃんが生れた場合には、お祝として(現在三〇〇圓)支給致します。申請は保險證・印を持つてお届け頂けば受けられます。

保險料の計算

保險料の負擔は、法規によつて定められた次の樣な割合によつて決定しております。

1. 資力割、50%年所得額の千分の十二
2. 人頭割30%
家族一人月二〇圓
使用人一人月五〇圓
3. 均等割、20%一世帶当り月三五円以上を合算したものを一ヶ月の保險料とします。

保險料の納入

保險料は私達が現れ或は將來必要とする医療費ですから健康家庭にとつても、長い目で見れば當然私達の生活費の一部であります。從つて國保に對する正しい理解さえできれば保險料は私達にとつては払い易い負擔で、決して加重された負擔でありません。是非其皆様方の御理解と御協力をお願い致します。なお不明の点は市國民健康保險組合にお問合せ下さい。

出生届と婚姻届

出生届は(用紙、医師又は助產婦市役所にあり)十四日以内に出生した住所地に、婚姻届は(用紙、市役所にあり)結婚式終了後すぐに住所轉入出の届出とともに夫妻の本籍地か又は、住所地それぞれの市役所又は町村役場に届出の勵行をいたしましょう。

人事

市役所

事務吏員　本橋　蓉子
戸籍衛生課勤務を命ずる。
事務職員　宮本　のぶ
税務課勤務を命ずる。
一月十六日附
事務職員　荊草　清子
願により本職を免ずる
二月二十八日附

消防署

消防士　長谷川　久治
願により本職を免ずる
二月二十八日附

みんなが生活の切替を
收入の一割は貯蓄しましょう

固定資産課税台帳の縦覧について!!

審査の請求は四月一日より三十日迄

昭和二十九年度分の固定資産（土地・家屋・償却資産）課税台帳の縦覧を左の通り行いますのでお知らせします

一、縦覧期間及び場所

昭和二十九年四月一日から全月二十日迄の間於　館山市役所

註　なお従來の評價額は、實質實例に比し差があり過ぎるとも思われる点がありましたので土地等につきましては、國よりの指示により万点評價に近づけたため若干評價額の伸張をみましたので必ず課税台帳を縦覧の上これが納税に、御協力下さるようお願いします。

又これ等についての審査請求期間は、昭和二十九年四月一日から同月三十日までの間です。

◉自転車リヤカー等の鑑札を必ず取りつけましよう

最近自轉車等の盗難ひんぱんにありますがこれが豫防にも新らたに自轉車等を取得した場合は必ず市役所又は各出張所に届出て、鑑札をとりつけて下さい

無鑑札の自轉車等を使用していることは違反として過料を徴收せられる場合もありますから、ご注意下さい

平均氣温
上旬　一一・九度
中旬　一三・八度
下旬　一五・二度
降水量
上旬　六〇・一粍
中旬　四六・八粍
下旬　五三・七粍
日照時間
上旬　六一時間
中旬　六八時間
下旬　七〇時間

公務傷病について

本年四月一日から施行される旧軍人軍屬で、在職中公務に起因する傷病が因で恩給法で定める程度の障害を賠しその症状が第七項症以下二目症までの者に對し、傷病年金が支給されることになりましたので、市台帳に登載されている方々にご連絡申上げて三月十五日との設明會を法性寺において行いましたが、なお該當者と思はれる方は直接市軍人恩給係（神作主事）までおいで下さい、何時でもご相談申上ます。

四月の天候豫想

富崎測候所

概況　上下旬は、三月に引続き移動性高氣壓の通過があるのでしょうが、中旬頃には大陸の高氣壓が稍々北偏し、一時冬型の氣壓配置が現れ本州南端を通る低氣壓が北海道沖で発達する傾向があります。又大陸から日本海北部を通過した低氣壓が北海道方面で發達する可能性もありますので、月の前半は天氣は變り易く一度位風が強まり特に月の半ばには曇天が數日間續く可能性がありますが、後半は概して晴れの日が多いでしょう。

氣温は、前半に稍々低く寒い日がありますが後半は上昇に向い月平均では、平年並か稍々低い見込です。雨は、月半ばに多く降る傾向がありますが、他は少く月を通じ平年並に経過する見込です。

四月の豫想

平均氣温　並が稍々低い

降水量　平年並

日照時間　平年並

富崎に於ける平年値

今多の氣候は順調とはいえない。即ち一月上中旬の平均氣温は平年より二度も高く、下旬は逆に二度低く二月に入つて平均二度高くなつている。三月は又平年より幾分低目に經過する傾向があるので、特に農作物等には多少變調が豫想される。

當所では氣候の推移に依つて、商房の櫻の開花期日を豫想しているが、本年は左記の結果が現れた。

今年の染井吉野の開花期日　三月三九日

（豫想計算式より）

例年　〃　三月三九日

昨年　〃　三月三三日

櫻の開花日について

麻疹の豫防

春先から夏にかけて（四・五月が峠）は例年麻疹（はしか）が流行し、幼い乳幼児や、弱い子供の生命きでもおびやかしますが、最近ガンマーグロブリン（血清から麻疹の免疫体を抽出凝集したもの）ができたのでまだはしかにかゝらない子供には流行期に医師と相談して、とれを注射（約貳百五拾圓位）のみ薬（百五拾圓位）して豫防することをすゝめたい。なお、麻疹をすませた人（主として親兄弟）の血液を注射するのも相當の豫防効果があります。

（市衛生課より）

保存食、即席食の工夫

農繁期が近づくので餘暇を利用して保存のきくものや即席に利用できる副食物を作っておき、主婦の勞力を輕減するとともに榮養の低下を防ぐこと、また最近はますゝ共稼ぎの家庭が多くなり、共稼ぎでないまでも内職に、社會的活動に、主婦の生活は相當忙しくなつているので、これに備える

常備菜がほしい

小魚・タニシ等の佃煮や野菜を刻み油でいためたネギ味噌・ニラ味噌の類も美味しくて永もちができるとれからは香り高いフキノトウ味噌もよろこばれよう、またゴマなどは炒ってびんにでも入れて常備しておくと、調理が簡單にできて便利である。

主婦の便り

小學校入學式

本年四月一年生として入學する兒童の入學式を左記の通り行いますので當日は父兄附添いの上ご入學願います。

記

學校名	日時
館山小學校	四月一日 午前十時
北條小學校	〃
那古小學校	〃
船形小學校	〃

お知らせ

衛生課

尿尿處理については、皆様に大變ご迷惑をおかけいたしましたが今設尿尿處理をしてくれる私營業所もできましたので、處理にお困りの方は市役所衛生課へご相談下さるようお知らせいたします。

的に多く集まっておりますが、他の職種について見ますとこれと相反した情況となっております。女子の場合は男子と相反しやゝ求職者の方が多い傾向が表はれております。以上數的に見た面よりの概況ですが、取扱の數については省接当所えの申込數で業務取扱上他の安定所からの連絡された求人については計上いたしてありません實際當所で紹介し得る數は他安定所よりの連絡求人と合計いたしますと數的には二倍以上となっております。

しかし職種はやはり男の場合「店員」「食料品製造見習」等が多く女子の場合は「紡績關係」「店員」「サービス關係」の求人が多くなっております。取扱の數は日一日と増大いたしてまいり、例年によりますと四月半ば頃まで漸増いたしますので、本年もこの例にもれないことゝ思っております。

数字を見ると全員就職できる結果が當然のように見えますが實際はうまく行きません。これは求めていない職種に希望者が殺到し、求める職種に希望者がいないからですが、これが根本的原因を考えますと、職業と云うことについて眞に考えることなく單なる「あこがれ」や、無意識ではあるが輕護的見方をしたり、又は現在の作業内容や環境を知らず昔がうだつたからと云う誤まつた考え方を、おしえられた等々数えきれない程の隘路があるからだと思はれます。この隘路の打開こそ安定所に課せられた重大な役割と考えます。

現在新規學校卒業生の就職については當所として專從の職員を配置し充分研究させておりますが　何んと云つても父兄の皆様學校の先生方の職業についてのより一層のご理解を願はねば、當所一人で職業安定行政の完全な運營はでき得ない問題です。何分のご協力となお一層當所利用方をお願いいたします。

新規學校卒業期と職業安定所

新たに學校を卒業された方々は、進學される人、家事に從事される人等又新しい第一歩をふみ出されたわけですが、今日は私共が行っている業務の中、新規學校卒業生の職業についての現況と常に思っている事柄をとゝに記し皆様方のより一層のご協力をお願いいたしたいと存じます。

先ず本年三月卒業者の就職希望者と求人者とを對象いたしますと、下記のとおりです

男女別	職種別	求人者數	求職者數	就職數	備考
男	機械工見習	148	121	15	数字は二月末日現在でなお紹介中で就職未確認が多数あり決定は三月末の豫定です。
	自動車修理工見習	40	9		
	製菓其の他の食料品製造見習員	19	8	2	
	洋裁工見習	23	9	4	
	大工	8			
	精密機械見習工	4	4		
	其の他	3		1	
計		46	65	9	
女	紡績関係	31	30	14	
	店員	9	15	5	
	見習看護婦	5	2	2	
	サービス關係	6	15		
	その他	12	13	3	
計		63	73	25	

"おとし物"

お心当りはありませんか

二月中に館山市警察署に届けられたおとし物は左表のとおりですお心當りの方はごえんりなく市署の遺失物係までお問合せ下さい

拾得月日	拾得場所	品名	數量	金額
二・二	市内北條財	布	壹個	一、〇〇〇円
〃・四	〃神明町押麥	約壹斗	南京袋入り	
〃・一〇	〃長須賀現金			一、四〇〇円
〃・九	〃新井轉中古自車	壹台		
〃・一九	〃北條靴	試貳個		
〃・二〇	〃長須賀現金			二、〇〇〇円
〃・二五	〃神明町腕時計	壹個		
〃・一四	〃北條轉中古自車	壹台		
〃・二六	〃北條轉中古自車	壹台		
〃・二六	三芳村府中シート三輪車用	壹個		

税金をらくに納めるには納税組合を

納税組合の設置については、市民各位の熱意ある御協力により、現在迄五三組合の結成をみましたことは市政發展のために喜ばしいことで、感謝に堪えないところであります。

組合を結成するには色々な困難が伴うことと思いますが、組合をつくりますと、準備金として納税者一人に對し二十圓を組合に交付致します。又納税期限内に完納しますとその納税令書一通について二圓と、納税總額の三分を奨勵金として交付致します。

このように有利な取扱がありますのでまだ設立されていない所は、せび納税貯蓄組合の結成に一致の御協力を願い市政の原動力である市税の完納をお願い致します。

現在迄結成されている納税貯蓄組合は左表の通りです。

納税組合一覧表

（行政區順）

組合名稱	代表者	人員	組合名稱	代表者	人員
新井第一	浅倉岩松	空	正木下	鈴木平五郎	四一
〃第二	吉野四郎	一三五	正木向	黒川信雄	四〇
〃第三	松本壽男	九五	龍ヶ原	神崎嘉一	三七
上町	石井吉之助	七〇	那古藏敬	穂積彌一郎	二九
上須賀第一	吉田仁之助	一三	川間	中村操	五九
〃東組	古谷幸之助	二五	西郷	鈴木文二	四九
青柳	大内善高	二四五	小原	山口久三郎	六五
西ノ濱	古宮達三郎	一四六	川名第四	玉沖宗一郎	三二
西ノ濱五班	小芝久輔	三二	根岸第一	石井彌一	四一
〃七班	松本源助	一三	〃一一班	大隅留三郎	二五
西原	久佐譯信次郎	七五	東京都安房臨海學園	三浦榮藏	三三
岡沼	小田喜清治	一四三	東京電力KK館山營業所	鈴木雅夫	六六
下沼	鈴木辰之助	四五	本館山自動車營業所	松本藤太郎	三三
宮城	高橋甚平	一二	日本專賣公社館山營業所	諸星藤藏	三
神明町	宮澤幸次郎	四九	館山市警察職員	佐久間誠一	五一
南町第一	岡田甚藏	三三	日東交通KK館山地區	三平宏	四九
南宿	岸國一郎	三九	市役所職員組合	鵜澤實覺	八五
六軒町本通會	杉井貞司	六三	安房法人會	本間護	六〇
八幡	鶴賀英雄	一三	館山二業組合	鈴木兎	三〇
湊	本多文喜	三五	館山市飲食業者	鈴木彦太郎	六一
高井第一	石川正治	四一	館山地區飲食店	仝右	三
仝第三	長谷川雄太郎	四四	船形旅館業者	小林房之助	九
仝第四	小瀧一計	三〇	仲町	庄司新二	一二〇
仝第九	羽山隆一	二九	新盛場第一	坪井弘如	三〇
上ノ原	鈴木清	三	正木上第一	羽山興市	三六
東藤	加藤榮一	三〇	正木上第二	関村直藏	三
芝崎	宮地良夫	四			