

たん暖 たてやま

2013

9 / 1

● 8月1日の人口/総人口 49,405 (-13)
男 23,687 (-17) 女 25,718 (4)
世帯数 22,657 (19) () 内は前月比



シリーズ

市民 千葉県消防操法大会出場の館山市消防団第7分団
第18部の選手と操法指導の館山消防署指導教官

9月1日は「防災の日」 “備え”を再確認しましょう！

「東日本大震災」以降、日本各地で地震や大雨などの自然災害が多発しています。災害は、いつ起きてもおかしくありません。

日頃から災害への“備え”をしておくことで、被害を最小限にすることができます。

自分自身や家族を守るため、防災について考え、実際に行動してみましょう！

問合せ/社会安全課 (☎ 22 - 3442)



■日ごろの備え

①家族会議を開こう！

地震や津波が発生したとき、どこに避難し、どう連絡を取り合うのか、家族で事前に話し合っておきましょう。また、「災害用伝言ダイヤル」や「災害用伝言板」などの使用方法を確認しておきましょう。

②非常持出品の準備を！

事前に何が必要となるか家族で相談し、避難時にすぐ持ち出せるようにリュックなどにまとめておきましょう。また、災害後の避難生活に備え、水や食糧などを少なくとも3日分程度備蓄し、定期的に保存状態や使用期限を確認しましょう。

③家具の転倒を防止！

地震で家具などが倒れたり、ガラスが割れて飛び散ると避難行動に支障がでます。家具は金具などで固定し、ガラスは飛散防止フィルムを貼るなど、事前に安全対策をしておきましょう。

■避難情報の内容

避難の必要がある場合は、市が対象地区の住民の方に避難情報を伝えます。避難情報にしたがって、冷静に行動してください。また、隣近所で声を掛け合い、お互いに助け合いながら避難してください。

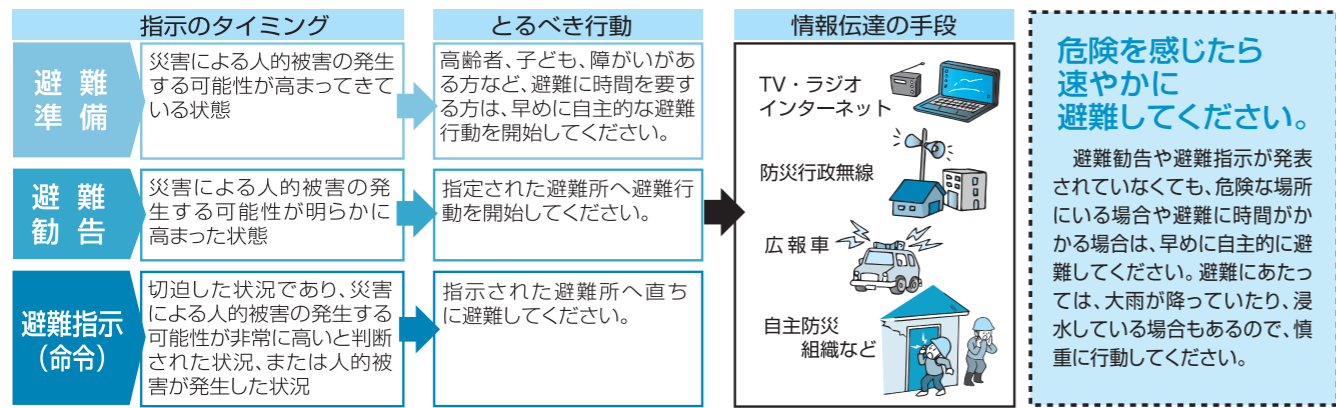

■防災ラジオの配布

市では、防災行政無線を補完する手段として、市の防災行政無線放送を受信することができる「防災ラジオ」を昨年度から配布しています。

有償配布負担金/1台2,000円

※居住地区などの要件により、無償配布となる場合もあります。

詳しくは社会安全課まで問い合わせてください。

■外出先で大規模な災害にあったら ~安全な帰宅のために~

職場や学校、外出先など、自宅から離れた場所にいるときに大規模な災害が発生すると、自宅に帰ることが困難になる人が多数発生することが予想されます。

災害が発生したら、むやみに移動を開始せず、身の安全を確保するとともに、落ち着いて交通情報や被害情報などを確認し、適切な行動を心がけましょう。

犯罪の増加率
“県内ファースト1位”
(館山警察署管内)

犯罪の発生が増加！ 十分な注意を！！

問合せ/館山警察署 生活安全課 (☎ 23 - 0110)



侵入犯罪や自転車などの盗難が激増！

市内では、6月末時点で「侵入犯罪」が前年比27件増の49件と激増しているのをはじめ、「自転車盗」や「船外機盗難」などの被害も目立っています。特に「自転車盗」はその大部分が無施錠でした。

■被害を防ぐために

①油断が後悔を招きます！“戸締り”の徹底を！

短時間の外出・在宅時でも人のいない部屋の窓などは必ず鍵をかけましょう。また、推測されやすい場所に鍵を置かないようにしましょう。

②泥棒に狙われにくい家に！

庭木の手入れで見通しをよくしたり、センサーライトや防犯カメラの設置、脚立や箱などの2階への足場となるものは片づけましょう。

③ドアや窓ガラスの対策を！

補助錠の設置や、窓ガラスに防犯フィルムを貼りましょう。

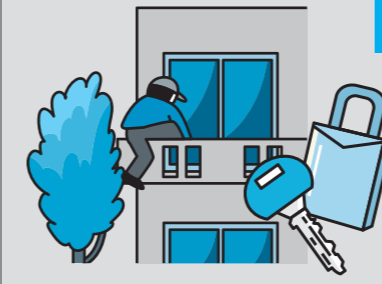

▼市内の主な犯罪件数(6月末時点)

種別	件数	前年比
空き巣被害	19件	約3倍
出店荒らし	12件	約6倍
自転車盗	64件	約2倍
船外機盗難	2件	

“振り込め詐欺”被害も増加！

市内では、6月末時点で「振り込め詐欺」が4件、約1,500万円。「特殊詐欺(金融商品取引に関するもの)」が2件、約900万円と、どちらも前年比で倍増している状況です。

■被害を防ぐために

「自分は絶対だまされない」といった過信を捨て、「他人ごとではない」という心構えを持ち、以下のことに心がけましょう。

○家族の連絡先を把握し、いつでも連絡が取れるようにしましょう。

○「困った!」「還付金」「携帯電話を持ってATMへ」などといった内容の電話があったら、慌てずにまずは家族や警察に相談しましょう。

“地域コミュニティ”の強化を！

市民の皆さんが日頃から地域内で行っている“あいさつ”や“声かけ”なども犯罪者の接近を防ぐ大きな力になります。今ある「地域のつながり」をより強固なものとして自主防犯意識を高めましょう。

▼千葉県・千葉県警作成のパンフレットより

私は大丈夫 そんなあなたがだまされる!

「携帯変えた」それは詐欺

息子や孫などのふりをした犯人は、携帯電話の番号が変わったと伝えます。これが、詐欺のサイン。

「お金が必要」すぐ相談を!

「すぐにお金が必要なんだ」そんな電話は、すぐ相談を。

キャッシュカードはわたさない!

警察官や銀行関係者が、キャッシュカードを預かることはありません!

在宅中も留守番電話

在宅時でも留守番電話にしておけば、犯人と話さないので、被害に遭いません。

振り込め詐欺 相談ダイヤル 0120-494-506

9月11日(水) 午前中に2回実施 緊急情報の伝達試験

市では、地震、津波や武力攻撃などの災害時に、全国瞬時警報システム(J-ALERT) (ジェイアラート) を使って送られてくる国からの緊急情報を、防災行政無線を使って確実に皆さんに伝えるため、緊急情報の伝達試験を行います。

9月11日(水) 午前11時頃と午前11時30分頃の2回、市内125カ所に設置してある防災行政無線から、一斉に試験放送します。

※「J-ALERT」とは、地震・津波や武力攻撃などの災害時に国から送られてくる緊急情報を、人工衛星などを活用して瞬時に情報伝達するシステムです。

問合せ/社会安全課 (☎ 22 - 3442)



災害、火災、不審者などの緊急情報を提供します。通話料は利用者負担です。館山市安全・安心テレフォン (☎ 22 - 3001)

「住宅リフォーム補助金交付制度」 申請はお早めに！

市では、昨年度に引き続き、自宅をリフォームする際の工事費に対して補助金を交付する制度を実施しています。

今年度の補助金は、すでに7割を超える利用があり、年度の途中で締め切られる見込みです。この制度の利用を考えている人は、早めに申請してください。

遅い場合でも補助金の申請をすることが出来ます。

■交付条件

次の条件をすべて満たした場合、補助金の交付対象となります。

【申請できる人】

1. 本人または親族が所有する住宅に居住している、または居住する予定の人
2. 本人および同居者が市税などを滞納していない人

【対象となる住宅】

1. 市内にある、個人住宅または併用住宅
 2. 補助金を申請する人が居住している、または居住する予定の住宅
 3. 市が助成するほかの住宅関連補助制度を利用しない住宅
- ※この補助制度はひとつの住宅に対し1度だけ適用される制度です。

… 献血にご協力を …

下記の日程で、移動採血車による献血が行われます。皆さんのあたたかいご協力をお願いします。

実施日／9月12日(木)
時間／10:00～11:45、13:00～15:30
場所／イオンタウン館山
問合せ／健康課 (☎ 23 - 3113)

■補助金の額

リフォーム工事費のうち、補助対象経費となる額の10パーセント相当額が補助金として交付されます。ただし、補助額の上限は20万円です。

問合せ／都市計画課 (☎ 22 - 3610)



八幡祭礼に伴う交通規制図 9月14日(土)、15日(日)

※関係機関と協議につき変更になる場合があります。

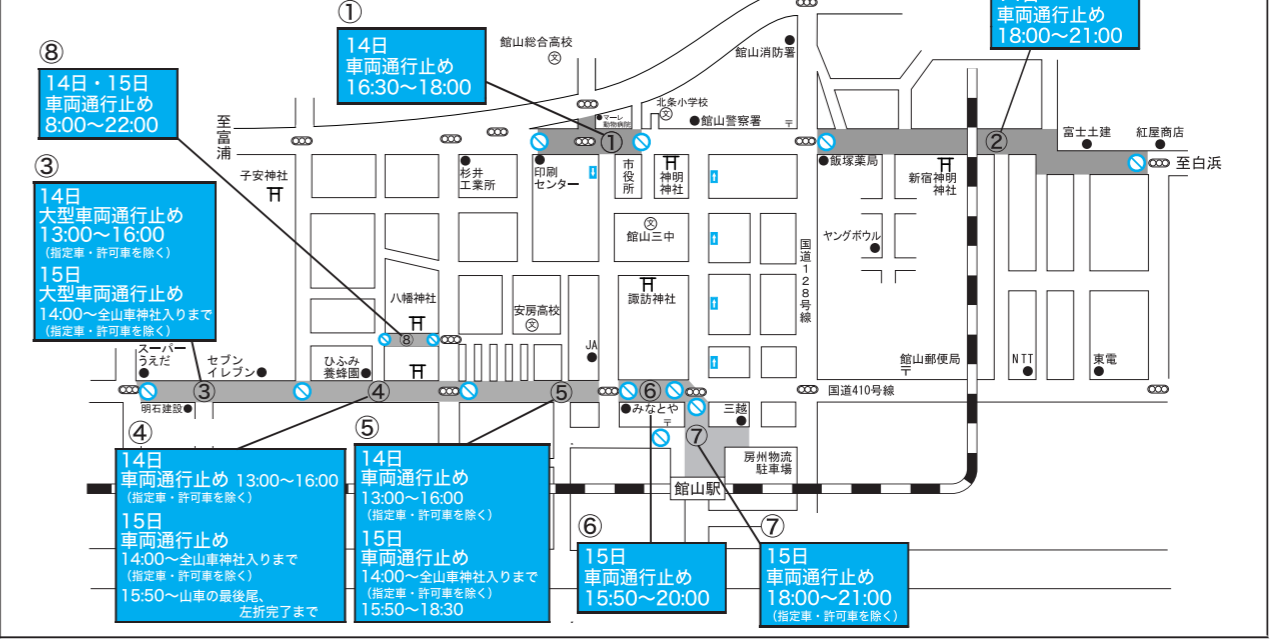

敬老月間の入浴無料サービス

期間中は何回でも利用可能！

館山市温泉事業組合では、9月の敬老の日に合わせて「館山温泉郷」を広くアピールしようと、温泉の入浴無料サービスを行います。

期間／9月9日(月)～9月13日(金)

対象施設／表のとおり
対象者／利用日時時点で65歳以上の市民、その介助者・同伴の子ども(孫など)
※年齢を証明するもの(免許証、健康保険証など)を提示する必要があります。

料金／無料(ただし別途、入湯税50円が必要)

※タオルは持参するか、利用する施設で購入してください。

申込み／各施設へ直接申し込んでください。

※施設によっては、大人数の受け入れができない場合があります。

問合せ／館山市温泉事業組合 (☎ 22 - 2000)

▼対象施設

施設名	電話	受入時間
平砂浦ビーチホテル LANIKAI	☎ 29 - 1100	12:00 ~ 15:00
鳩山荘 松庵	☎ 29 - 2311	12:00 ~ 15:00
休暇村館山	☎ 29 - 0211	12:30 ~ 14:30
たてやま 夕日海岸ホテル	☎ 23 - 8111	12:00 ~ 15:00
ホテル川端	☎ 29 - 0341	12:00 ~ 15:00
館山シーサイドホテル	☎ 22 - 0151	12:00 ~ 15:00
海の湯宿 花しぶき	☎ 29 - 0236	12:00 ~ 15:00
ホテルアクション館山	☎ 29 - 2100	12:00 ~ 15:00
ホテル洲の崎 風の抄	☎ 29 - 0301	13:00 ~ 15:00
おさしみの宿 たるべ	☎ 29 - 1188	12:00 ~ 15:00
お宿 やまもと	☎ 22 - 2671	12:00 ~ 15:00

安全でおいしい! “館山産”のお米!

市では、国・県と連携し、市内1カ所で、新米の放射性物質検査を実施しました。

8月8日に、県から分析結果が発表され、放射性物質は検出されず、安全性が証明されました。

問合せ／農水産課 (☎ 22 - 3396)



1,000人のサイクリストが参加! 南房総サイクリングフェスタ

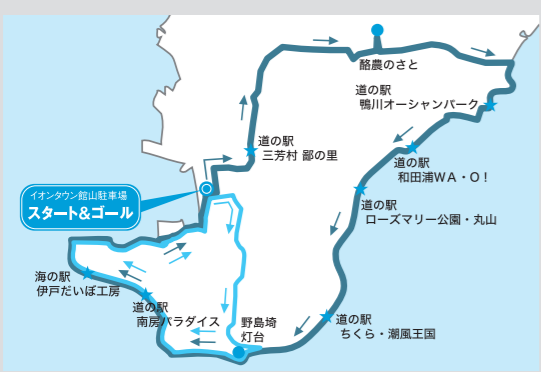

▲コース概略図

日本サイクリング協会が主催する全国大会「南房総サイクリングフェスタ」が9月16日(月・祝)に開催されます。

当日は、午前8時30分から順次スタートし、南房総エリアを周回する100kmコースと、主に市内を周回する46kmコースの2コースに分かれ、午後5時までにゴールします。

ぜひ沿道での声援をお願いします。 ※交通規制は実施しません。

なお、千葉県サイクリング協会では、毎年3月第1日曜日に、初級・中級者向けの“南房総 菜の花サイクリング(60km)”を開催しています。ぜひ参加してください。

問合せ／千葉県サイクリング協会 岩間 (☎ 28 - 2803)

10月1日現在で 「住宅・土地統計調査」を実施します

この調査は、全国から抽出された約350万世帯を対象に、住宅の広さ・建て方、敷地の広さ、所有の状況、住まいの状況や住環境などについて10月1日現在で調査します。市内では約3千世帯が抽出され、調査対象となります。

この調査は、重要な資料となります。

今月初旬から「調査員証」を携帯している調査員が、各世帯を訪問します。

問合せ／情報課 (☎ 22 - 3168)



横断歩道では“歩行者”が優先です。“歩行者”の横断を妨げるのは違反行為です。ルールを守り、思いやりの気持ちを持って運転をしましょう。 問合せ／社会安全課 (☎ 22 - 3142)

敬老祝金を支給します

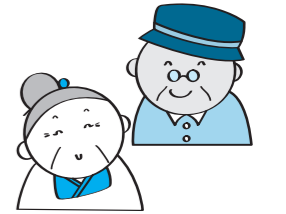

市では、多年にわたって社会に貢献されてきた高齢者に対して、敬老祝金として、館山市商業協同組合の共通商品券を贈呈します。

対象／80歳（昭和8年生まれ）、88歳（大正14年生まれ）、99歳（大正3年生まれ）、100歳以上（大正2年以前生まれ）の人

※ただし、9月1日時点で市内に6か月以上住所がある人に限りです。

支給方法／80歳、88歳、99歳の人については、9月中に各地区の民生委員が

市では、高齢者の生活支援の資料にするため、高齢者世帯（独居高齢者）の調査を実施しています。各地区の民生委員が、必要に応じて各家庭を訪問します。

100歳以上の人については、市職員が訪問します。また、100歳の人には、市の敬老祝金のほか、国の高齢者記念事業として、内閣総理大臣から祝状と銀杯が贈呈されます。

じて各家庭を訪問します。
問合せ／高齢者福祉課
(☎ 22-3487)

下水道排水設備工事責任技術者共通試験

試験日／1月18日（土）
試験会場／千葉市文化センター（千葉市中央区中央2-5-1）
受験資格／平成6年1月19日以前に生まれた人で、修学歴、下水道排水設備工事に関する職歴により一定の経験年数がある人
受験料／10,000円
申込書配布期間／9月2日（月）～10月15日（火）
※土・日・祝日を除く。
申込書配布場所／千葉県下水道協会事務局
※郵送を希望する場合は、封筒の表に「受験案内請求」と朱書きし、返信先（郵便番号、住所、氏名）を書いたラベルと切手140円分を同封し、事務局へ請求してください。（10月15日（火）当日消印有効）
申込方法／申請書に記入の上、事務局へ郵送してください。
申込受付期間／9月2日（月）～10月21日（月）当日消印有効
申請書請求・申込み・問合せ／〒260-8722 千葉市中央区千葉港1-1 千葉市役所下水道経営課内 千葉県下水道協会事務局（☎ 043-245-6112）

**不幸な動物をなくすために
犬や猫の不妊・去勢手術費用の一部を助成**

抽選で1世帯1頭のみ、手術費用から5,000円が割引となります。詳しくは問い合わせください。
応募期間／9月20日（金）～9月26日（木）
※期間外の消印は無効です
応募方法／環境課または安房保健所に設置してある“専用往復はがき”にて
問合せ／環境課（☎ 22-3352）

40歳を過ぎたら！ 大腸がん検診

早期発見・早期治療で90%以上が完治！

患者数はこの30年間で6倍に！

生活習慣の変化などにより、大腸がんの患者数は大幅に増加しています。

40歳を過ぎたら、毎年検診を受けることが、がん予防への第一歩です。

検診では、簡単な便潜血反応検査で、大腸がんのリスクがあるかどうかを調べます。

検診の申込みが済んでいる人（昨年検診を受診した人）には、問診票と採便容器を10月上旬までに郵送します。問診票に必要事項を記入し、容器に採便して会場に持参してください。

対象／40歳以上の人（平成26年3月31日現在）

日程／表のとおり
※対象日に都合が悪い場合は、都合の良い日の会場に持参してください。

料金／300円
※生活保護世帯の人は無料です。（証明書が必要）

申込方法／検診登録をしていない人は、電話で申し込んでください。

申込締切／9月11日（水）

申込み・問合せ／健康課（☎ 23-3113）

▼大腸がん検診の日程（すべて10月実施）

実施日	会場	時間	対象地区
21日（月）	館山地区公民館	9:20～10:10	宮城・笠名・大賀
		10:10～11:00	上須賀・上真倉・下真倉・青柳
22日（火）	館山地区公民館	9:20～10:10	新井・下町・仲町・上町・楠見
		10:10～11:00	西の浜・岡沼・西原・柏崎
23日（水）	西岬地区公民館	9:20～10:00	西岬地区全域
		9:10～10:00	館野地区全域
24日（木）	若潮ホール	9:10～10:00	九重地区全域
		9:30～10:30	船形地区全域
28日（月）	豊房地区公民館	9:25～10:10	東藤・宿・寺赤・浜・桜ヶ丘・大芝・辻・芝崎
		9:20～10:20	豊房地区全域
29日（火）	神戸地区公民館	9:15～9:45	大神宮・中里・松岡・竜岡・蒲生・犬石
		9:45～10:15	佐野・藤原・谷藤原・洲宮・茂名・布沼
30日（水）	富崎地区公民館	10:45～11:10	富崎地区全域
		9:15～10:00	三軒町・鶴ヶ谷・新鶴ヶ谷・渚・新宿・高井・上野原
31日（木）	コミュニティセンター（1階展示ホール）	10:00～10:45	神明町・六軒町・北条海岸
		9:00～9:45	八幡・湊
31日（木）	コミュニティセンター（1階展示ホール）	9:45～10:30	南町・長須賀
		9:00～10:20	各地区の会場に行くことが出来なかった人

この検診では、過去3年間で9人に大腸がんが発見されています。
初期の大腸がんは、自覚症状がほとんどありません。
40歳を過ぎたら、毎年検診を受けましょう！



大腸がん検診は無料クーポン券で

特定の年齢の人に対して、大腸がん検診が無料で受診できるクーポン券を送付します。受診を希望する人には採便容器を送付しますので、健康課まで申し込んでください。（検診の日程は、上記のとおりです）

対象者	年齢
対象者	40歳（昭和47年4月2日～昭和48年4月1日生まれ）
	45歳（昭和42年4月2日～昭和43年4月1日生まれ）
	50歳（昭和37年4月2日～昭和38年4月1日生まれ）
	55歳（昭和32年4月2日～昭和33年4月1日生まれ）
60歳（昭和27年4月2日～昭和28年4月1日生まれ）	

※クーポン券は対象者全員に10月上旬までに送付します。問診票、採便容器は受診希望者にも送付します。

生活サポート情報 58 「押し買い」対策

法の改正で勧誘禁止・解約も可能に！

突然業者が訪問して「指輪を売ってほしい」などと言つて貴金属を強引に買い取つていく「押し買い（訪問購入）」の被害から消費者を守るため、平成25年2月に改正特定商取引法が施行されました。「押し買い」は、相手が望まないのに無理に買い取る商法です。

（法改正で追加された訪問購入のルール）

- 業者の飛び込み勧誘を禁止すること
- 業者は連絡先などを記載した書面を交付すること
- 消費者はクーリングオフができること
- 消費者はクーリングオフ期間中は、物品の引き渡しを拒めること

（アドバイス）

1. 女性からの電話勧誘が多く、話が盛り上がり自宅に来てもらうことになつても、実際に来るのは男性だったりします。安易に会う約束はしな
2. 業者の訪問を受ける場合は、家族などに立ち会つてもらうようにしましょう。
3. 契約をした場合は、契約書、相手の名刺を必ず受け取るようにしましょう。
4. 契約してもすぐに物品を業者に渡さない。クーリングオフ期間中（8日間）は手元に置いておくことができます。

問合せ／社会安全課（☎ 25-5775）

【消費生活についての相談はこちらまで】
千葉県消費センター ☎ 047-434-0999
相談時間 9:00～16:30（日・祝祭日除く）
市役所社会安全課消費生活相談窓口 ☎ 25-5775
相談日 毎月第1・3木曜日 9:00～16:00

図書館創立 70 周年 記念事業 文芸講座

市図書館は、昭和 18 年 8 月 1 日に開設され、今年 70 周年を迎えました。これを記念して、講演会を開催します。

日時／9 月 22 日（日）13:30～15:00
場所／図書館 集会室
演題／「詩と絵画 ～安房の芸術～」
講師／ワシオ・トシヒコ 氏
内容／詩や絵画について、館山や安房にまつわる話を交えての講演
定員／先着 30 人
受付／9 月 4 日（水）～
申込み・問合せ／図書館 ☎ 22-0701

10 月 5 日 (土)	13:00 受付、説明 13:30 テント設営 14:30 レクリエーション 16:00 カレーライス作り
10 月 6 日 (日)	7:00 朝食作り 8:30 釣り体験 11:00 テント片付け 12:00 解散

館山周辺の豊かな自然を体感してもらおう親子参加型講座「たてやまワクワク探検隊」。今回は、「そとゴハ」と「テント」での宿泊が一気に体験できる「初め

親子で思い出づくりしませんか？
初めてのキャンプ体験

その保護者 20 組程度（申込み多数の場合は抽選）
参加費／一人あたり 1 千円を予定（傷害保険料・食料費など）
申込締切／9 月 27 日（金）
申込み・問合せ／中央公民館 ☎ 23-3111



ふるさと安房を知りたい！学びたい！
「見たり・聞いたり 安房の国」

安房地区公民館連絡協議会では、「見たり・聞いたり 安房の国」の第 2 回目の受講生を募集します。
日時／9 月 26 日（木）午前 10 時～午後 4 時
講師／「宮彫師 後藤 利兵衛 橋義光」

行程／【講義】中央公民館【現地学習】鶴谷八幡宮、小網寺、南房総市内の円蔵院、住吉寺（市バスで移動）※都合により、日程が変更となる場合があります。
講師／寺社彫刻研究家・彫刻家 稲垣祥三氏、千倉地域づくり協議会「きずな」会員の皆さん
定員／館山市民 25 人（申込み多数の場合は抽選）
参加費／25 円（傷害保険料など）
持ち物・服装／昼食・飲み物、動きやすい服装
申込締切／9 月 13 日（金）
申込み・問合せ／中央公民館 ☎ 23-3111

就業・再就職支援情報

プチ 仕事探しカフェ

市では、「ジョブカフェちば」、「南房総市」と共催で、地元周辺企業とざっくばらんに話せる「無料」交流イベントを開催します。

日時／10 月 8 日（火）13:30～16:30
会場／コミュニティセンター 第 2 学習室
定員／20 人（先着順の予約制）
対象／直近で就職可能な 15 歳～39 歳の人
※参加企業は、市ホームページでお知らせします。

ジョブサポート たてやま 参加企業を募集！

市では、「ハローワーク館山」と連携し、企業と求職者のマッチングセミナー「第 2 回ジョブサポート たてやま」の開催を予定しており、このセミナーへの参加企業を募集しています。

開催日時／11 月 12 日（火）13:30～
募集企業／正社員の採用を予定している、ハローワークを通じて求人可能、雇用保険・社会保険に加入している 各企業

【通信制】介護職員初任者研修 受講者募集 (JA 安房)

研修期間／10 月 6 日（日）～2 月 23 日（日） 延べ 130 時間
場所／JA 安房福祉センターほか
費用／受講料 89,000 円（JA の介護保険事業などに就業した場合には、受講料の半額助成制度あり）
対象／心身ともに健康で、全科目を習得できる人
選考方法／書類選考
※詳しくは、受講希望者本人が、直接問い合わせてください。
申込み・問合せ／JA 安房福祉センター ☎ 20-5190

離職者等再就職訓練 受講生募集

県では、再就職を目指す離職者を対象とした「無料」公共職業訓練の受講生を募集します。

日時など／右表のとおり
会場／館山総合高等学校 水産校舎
受講料／無料（テキスト代などの実費負担あり）
申込み・問合せ／ハローワーク館山 ☎ 22-2236、訓練全般の問合せ／県商工労働部産業人材課技能振興班 ☎ 043-223-2762

コース・定員	介護職員初任者研修・介護事務科 定員：24 人	オフィスパソコン実務科 定員：15 人
募集期限	10 月 2 日（水）	11 月 5 日（火）
受講期間	11 月 1 日（金）～1 月 31 日（金）	12 月 2 日（月）～2 月 28 日（金）
対象	①ハローワークに求職申込みをしている・これからする人②ハローワークの受講指示・推薦が得られる人	

パパママ学級

10 月コースは、12 月 21 日から 3 月 15 日に出産予定のパパ、ママとその家族が対象です。参加希望者は、健康課へ申し込んでください。

日程／表のとおり
時間／13:00～16:00
会場／コミュニティセンター
持ち物／母子手帳、筆記用具、テキスト
申込締切／9 月 20 日（金）
申込み・問合せ／健康課 ☎ 23-3113

期日	内容	持ち物
9 月 27 日（金）	妊娠と分娩、妊娠期に必要な生活のリズム～赤ちゃんの抱き方イメージ・おっぱいマッサージ～、グループワーク	個人通知があった人は同封のアンケート
10 月 4 日（金）	妊娠中・離乳食にも活かせる！食事の秘訣、育児にも役立つ栄養バランスメニューの紹介	エプロン、三角巾、少量の味噌汁、食事の記録用紙
10 月 11 日（金）	妊娠中～乳幼児期の歯の健康～、歯科無料健診（希望者のみ・要予約）、ブラッシング指導、「元気な広場」見学ツアー	歯ブラシ、手鏡、タオル、空の紙パック（1ℓ）
10 月 19 日（土）	出産時に知っておきたい心と体の準備、出産後の生活での注意点、赤ちゃん人形を使つての実習	ズボン着用またはバスタオル
10 月 24 日（木）	親子のふれあいの大切さ、乳児とのふれあい、出産を体験した先輩ママからのアドバイス ※うまうま学級と同時開催	

6 次産業化 シンポジウム 売る側目線の提言

6 次産業化の成功に欠かせない販売面の改善・強化を目的としたシンポジウムが開催されます。

日時／9 月 25 日（水）13:30～16:00
場所／「千葉市ビジネス支援センター」きぼーる 13 階（千葉市中央区中央 4-5-1）
申込み・問合せ／千葉 6 次産業化サポートセンター ☎ 043-310-3271、FAX043-310-3273

有料広告スペース

有料広告スペース

有料広告スペース

有料広告

南房総地域「男女共同参画セミナー」

男女で考える防災対策

女性の視点だから気づくこと

東日本大震災を教訓に、女性の視点を取り入れた防災対策をテーマとしてセミナーを開催します。

日時／9月28日(土) 午後1時30分～午後3時20分
場所／鴨川市役所 4階
講師／国崎信江氏(危機管理アドバイザー・危機管理教育研究所代表)

定員／100人(先着順)
託児／生後6カ月以上
就学前(要予約)
※9月18日(水)まで
申込方法／電話またはメールで、住所、氏名、性別、電話番号を申込先まで
申込み・問合せ／企画課
(☎22-3147、Eメール kikakuka@city.tateyama.chiba.jp)

参加費／無料

日本語スピーチコンテスト

南総文化ホールでは、「外国人による日本語スピーチコンテスト」の参加者を募集します。

このコンテストは「国際交流フェスタ in AWA」のメインイベントとして行われるもので、県内に在住する外国人が地域社会の中で感じ、考え、発見したことを日本語でスピーチします。

日時／12月7日(土) 開場 12:30、開演 13:00
場所／南総文化ホール小ホール
応募資格／県内に在住する外国人
※スピーチのレベルは初級と上級があります。初級は日本での在居期間が5年以内であること。上級は特に設けません。

募集人数／初級8人、上級5人
※募集人数を大幅に超えた場合は、書類審査を実施します。不通過となった応募者には、10月17日(木)までに通知します。

応募方法／応募用紙に発表内容を日本語で400字程度に要約し、必要事項を記入の上、郵送、FAX、またはEメールで応募してください。テーマは自由で、発表時間は5分以内です。

※応募用紙は、南総文化ホール受付で配布するほか、南総文化ホールのホームページ (<http://nanso-bunka.jp>) からダウンロードすることができます。

応募締切／10月10日(木)
応募・問合せ／294-0045 北条740-1 国際交流フェスタ事務局(南総文化ホール内)
(☎22-1811、FAX22-1834、Eメール asami-ishii@kmix.co.jp)

県立安房特別支援学校 体験学習

県立安房特別支援学校 館山聾分校では、来年度「高等部普通科職業コース」への入学を希望する中学3年生を対象に作業学習の体験と教育相談を実施します。

日時／10月16日(水)、21日(月)、23日(水) いずれも9:00～12:30
申込み・問合せ／県立安房特別支援学校 館山聾分校 職業コース担当：安田 (☎27-2790)

農業大学の学生を募集

(推薦入試)

農業の発展に寄与する優れた農業の担い手および指導者の育成を目指す、千葉県農業大学の学生を募集します。

受験資格／「農学科」高等学校を卒業した人または平成26年3月卒業見込みの人で学校長の推薦がある人
「研究科」農業大学を卒業した人または平成26年3月卒業見込みの人で学校長の推薦がある人

募集人員／「農学科」約40人
「研究科」約10人
試験期日／10月29日(火)
試験場所／千葉県立東金青年の家

試験内容／書類審査、小論文、面接
願書受付／10月1日(火)～15日(火)
合格発表／11月6日(水)
申込み・問合せ／千葉県農業大学校 (☎0475-521512)

自衛官を募集



防衛省・自衛隊では、自衛官(特別職国家公務員)を募集します。

応募・問合せ／自衛隊千葉地方協力本部館山分駐所 (☎22-0385)

■防衛大学校学生(一般・前期)
将来の陸上・海上・航空自衛隊の幹部自衛官を養成します。

応募資格／18歳以上21歳未満の人
受付期間／9月5日(木)～9月30日(月)
一次試験／11月9日(土)、10日(日)

■防衛医科大学校医学科学生
将来の陸上・海上・航空自衛隊の医師となる幹部自衛官を養成します。

応募資格／18歳以上21歳未満の人
受付期間／9月5日(木)～9月30日(月)
一次試験／11月2日(土)、3日(日)



図書館だより 93 館山市図書館 (☎22-0701)

9月の休館日
9/2、9、16、23、27、30

◆ご利用ください インターネット予約

館山市図書館ホームページ (<http://library.city.tateyama.chiba.jp/>) の「蔵書検索・予約」から、所蔵資料の検索や予約ができます(一部資料を除く)。検索はどなたでもできますが、インターネット予約が利用できるのは有効期限内の利用券を持っている小学生以上です。資料の確保には時間がかかる場合がありますので、ホームページの「予約確保一覧表示」や予約確保のメールで確認してから来館してください。また、予約の際に、移動図書館「わかしお号」の巡回場所での受取指定もできます。なお、巡回日前日や当日の予約は、資料の用意が間に合わない場合がありますので、余裕をもって予約してください。詳しい利用方法などは、図書館ホームページの「インターネット予約」を確認するか、図書館まで問い合わせてください。

◆2階書架室の本も貸し出しています

移動図書館「わかしお号」には約2千冊の本が積んでありますが、一般書は図書館2階書架室の本と随時入れ替えを行っています。2階書架室の本も自由に閲覧することができ、貸し出しも可能です。「わかしお号」では、小説や実用書を中心に所蔵しています。また、時代小説などの文庫本も揃えてあり、中には新品の状態でご覧いただけるシリーズもあります。図書館2階の書架室には時代小説のコーナーがありますので、こちらもぜひご利用ください。

◇時代小説 こんなシリーズなどがあります◇

- * 「妻は、くノ一」 風野真知雄 著 角川書店
- * 「みをつくし料理帖」 高田郁 著 角川春樹事務所
- * 「はぐれ長屋の用心棒」 鳥羽亮 著 双葉社
- * 「酔いどれ小籾次留書」 佐伯泰英 著 幻冬舎
- * 「殿さま浪人幸四郎」 聖龍人 著 コスミック出版

9月のおはなし会・わらべうたの会

おはなし会 幼児向け 9/6 (10:30～)
おはなし会 児童向け 9/7, 21, 28 (14:00～)
わらべうたの会 9/13 (10:30～11:30)



※木曜日は午後8時まで開館しています。



有料広告スペース

有料広告スペース

有料広告スペース

有料広告スペース

有料広告

「自分たちのまちは自分たちの手で守る
安全で安心して暮らせるまちに」

安全で安心なまちづくりを担う館山市消防団は、安房の代表として「千葉県消防操法大会」に2年連続で出場しました。昨年は第5分団第11部（館山地区）が「ポンプ車操法の部」に、今年は第7分団第18部（富崎地区）が「小型ポンプ操法の部」に出場し、日頃の訓練の成果を存分に披露しました。

この大会は、日頃実施する消防団活動の成果を発表し、消防操法技術の向上と土気高揚を図ることで、地域防災体制の強化に役立てることを目的に毎年開催しています。過去に館山市消防団は、「ポンプ車操法の部」で「最優秀賞」を受賞し、全国大会にも出場しています。

消防団員は生業がある中で、平常時には火災予防活動や広報活動、夜間や休日には消防訓練と消防機械器具の点検、時には行方不明者の捜索を行い、もしものときに備え消防活動力を高めています。

また、災害時には、火災の消火や風水害などでの出動、地震災害時の救護活動や避難誘導、災害現場の情報収集、広報及び警戒活動に、24時間365日体制でいつ起こるかかわからない災害に備えています。

今年大会を終え、館山市消防団第7分団18部松崎正久部長は、「厳しい練習に耐え、最後まで本心に頑張ってくれました。教官をはじめ、支えてくれた消防関係の皆様と家族に感謝しています」と労いと感謝の気持ちを表しました。

▼平成25年度第49回千葉県消防操法大会出場（小型ポンプ操法の部）館山市消防団第7分団第18部（指揮者／長田弘樹、1番員／西藤淳、2番員／逸見和正、3番員／吉野晴彦、補助員／坂本勉）



県大会で操法技術を披露する団員



シリーズ
女性たちのさとみ物語⑥
鶴姫 里見義頼の正室

房総里見氏は、上総の支配を巡って、長い間、相模小田原の北条氏と敵対関係にありました。里見義弘は、北条氏との和睦を果たした人物として知られています。天正5年（1577）の末、義弘は北条氏政と和議を結び、その証として子息義頼の正室に氏政の娘を迎えました。この女性は、死後の法号を「龍寿院殿秀山芳林大姉」と言い、生前は鶴姫と呼ばれていたと伝えられています。

正室とは言っても、鶴姫が義頼の元に嫁いできたとき、義頼にはすでに奥方がいて、その間には嫡子義康が生まれていました。この義康は、後に義頼の跡を継いでいます。義頼は、岡本城（南房総市富浦町豊岡）を居城にしており、鶴姫は相模の地から東京湾に面したこの城へと嫁入りしました。人質同様の立場で渡ってきた鶴姫は、どのような思いで海に向こう側を見つめていたのでしょうか。

翌年5月に義弘が亡くなるのと、その子息である義頼と弟梅王丸との間で後継者問題が起きます。里見家の支配地のうち、父義弘が直接支配していた西上総は梅王丸に引き継がれ、義頼に任されていた安房は引き続き義頼が支配を行いました。里見家の領地が二分されたのです。両者の争いは、天正8年（1580）に義頼が西上総を制圧し、梅王丸を幽閉したところによって終わります。その後は、義頼が里見家当主として西上総と安房の支配を行いました。

しかし、争いの結末を見ることなく、鶴姫は、天正7年（1579）3月21日にこの世を去りました。延命寺（南房総市本織）にある里見家代々の位牌には、法号とともに逝去した年月日が記されています。和睦を象徴する花嫁として安房に渡ってきてから、わずか2年足らずのことでした。

岡本城のすぐ近くにある海禅寺（南房総市富浦町豊岡）には、鶴姫が相模から持参したと伝えられる木造十一面観音立像が安置されています。この像

については、次のような伝承があります。鶴姫は観音像を、岡本浦を行き交う船が無事に航行できるようにと、岡本城から海に突き出した岬の小堂に祀りました。この岬は観音山と呼ばれ、おかげで岡本浦は栄えました。しかし鶴姫が亡くなり、さらに岡本城が廃城になって何年も経つと、異変が起きました。観音像が故郷を懐かしみ、「相模に帰りた」と叫んで海を荒らすようになったのです。これを恐れた地元の人々は、海の見えない海禅寺に観音像を移し、現在も女性たちが里見観音経を唱えて供養しています。

観音山（南房総市富浦町）



博物館の休館日

▼本館・館山城（9月2日、6、11日、17日、24日、30日）
▼渚の博物館（9月30日）

