

たん暖たてやま

● 10月1日の人口/総人口 49,925 (-2)
男 24,070 (-4) 女 25,855 (+2)
世帯数 22,524 (+13) () 内は前月比

2011

11 / 1



シリーズ

市民 日本画をはじめ多方面で活躍
井上文太さん

11月5日は「津波防災の日」

11月5日は「津波防災の日」です。

これは、東日本大震災を受けて、6月に成立した「津波対策推進法」で定められました。

11月5日は、嘉永7(1854)年に安政南海地震津波が和歌山県を襲った際に、収穫したばかりの稲

に火をつけ、暗闇の中で逃げ遅れていた人々たちを高台に避難させて救った「稲むらの火」の故事にちなんだ日です。

津波などの大規模な自然災害から身を守るには、自分自身の備えのほか、地域での助けあいが必要で、この機会に、避難場所や非



常持出品など津波への備えを再確認するほか、町内会や自主防災会などの地域活動に参加してみたいかがでしょうか。

問合せ／社会安全課 (☎ 22-3442)

11月15日から 狩猟期間 山には目立つ服装で

11月15日(火)から2月15日(水)までは狩猟期間です。銃猟ができる時間は、日の出から日の入りまでです。

市内では、神戸地区の鳥獣保護区のほか公道、公園、境内、墓地では狩猟が禁止されています。

ハイキングやきのこ採りなどで山に入る場合は、ハンターが認識しやすいように目立つ服装を着用してください。

問合せ／農水産課 (☎ 22-3397)



11月25日は「女性に対する暴力撤廃国際日」です。この日にちなんで、毎年、11月12日から11月25日まで「女性に対する暴力をなくす運動」が実施されています。

配偶者などからの暴力、

女性に対する暴力のない社会づくりを

性犯罪、売買春、セクシュアル・ハラスメント、ストーカー行為など、女性に対する暴力は女性の人権を著しく侵害するものであり、決して許されるものではありません。

この運動期間をきっかけに、女性に対する暴力について考え、暴力のない社会づくりをすすめるよう呼びかけています。

問合せ／企画課 (☎ 22-3147)

守るのは 気づいたあなたの その勇氣

11月は「児童虐待防止推進月間」

平成16年度から児童虐待防止法が施行され、11月を「児童虐待防止推進月間」と位置付け、児童虐待問題に対する社会的関心の喚起を図るため、集中的に啓発活動を実施しています。

思っているながらも、第一歩を踏み出せず重大な結果になる場合や、しつげと云って子どもに危害や苦痛を与える場合などさまざまケースがあります。

児童虐待とは、保護者や同居人が子どもの体や心を傷つける行為をいいます。殴る、けるなどの身体的虐待や性的虐待だけでなく、家に閉じ込める、食事を与えないなどの行為(ネグレクト)や、言葉による脅しなど心理的虐待も含まれます。このような虐待を受け

虐待は発生の予防、早期発見、早期対応が大切です。子育ては、とても大変でストレスがたまりやすいものです。一人で悩まず、身近な人あるいは公的機関に相談しましょう。また、隣近所でも「おかしい」と感じたら、迷わず連絡をしてください。相談、通告は住民の義務です。

虐待に関する相談件数は依然として増加しており、特に子どもの生命が奪われるなどの重大な事件も後を絶たない状況です。千葉県は児童虐待対応件数が全国第5位です。

相談／君津児童相談所 (☎ 0439-55100)、館山市家庭児童相談室 (☎ 22-3496)、安房保健所 (☎ 22-4511)、館山警察署 (☎ 23-0110)

周囲の人がおかしいと

問合せ／こども課 (☎ 22-3496)

みんなを支える『国民年金』

日本に住む20歳から60歳未満のすべての人は、国民年金に加入することになっています。国民年金には、老後の生活保障だけでなく、万が一、病気やけがで障害が残ったときの「障害基礎年金」や、亡くなったときの「遺族基礎年金」などの保障もあります。11月は「ねんきん月間」です。国民年金制度の趣旨やしくみを理解してもらうため、広報活動を実施しています。

問合せ／保険給付課（☎22—3418）

■誰もが加入、国民年金

加入者は職業などによって3つのグループに分かれており、それぞれ加入手続きが異なります。また、会社を退職したときや、配偶者の扶養から外れたときなど、年金の資格が変更になるときにも手続きが必要で

す。

《第1号被保険者》自営業者、学生、フリーター、無職の人などで、加入手続きは市民課の窓口で行います。

《第2号被保険者》会社員や公務員など、厚生年金や共済組合に加入している人

で、加入手続きは勤務先が行います。

《第3号被保険者》第2号被保険者に扶養されている配偶者の人で、加入手続きは第2号被保険者の勤務先を経由して行います。

■保険料の納付を忘れずに

平成23年度の国民年金の保険料は、月額1万5千20円。保険料は、金融機関、コンビニエンスストアなどの窓口や、クレジットカード、インターネットバンキングで納める方法、口座振替による方法があります。口座振替は、毎月納付の場合も当月末振替による割引があります。

■原則25年必要です

老齢基礎年金を受け取るには、①国民年金保険料を納めた期間、②保険料の免除期間、③学生納付特例や若年者納付猶予を受けた期間、④第3号被保険者の期

間、⑤厚生年金や共済組合の加入期間、⑥合算対象期間（任意加入できる期間に任意加入しなかった期間など）の合計が、原則25年以上あることが必要です。

納めた年数が25年に達していなくても、合算対象期間を含めて25年あれば、年金を受給することができます。



年末調整や確定申告には「社会保険料控除証明書」が必要

国民年金保険料は、納付した全額が所得税、市・県民税の社会保険料控除の対象になります。

国民年金保険料を社会保険料控除として申告する場合は、今年1年間に納付（見込みを含む）した国民年金保険料を証明する書類の添付が必要です。

日本年金機構では、毎年11月上旬に「社会保険料（国民年金保険料）控除証明書」（はがき）を送付します。年末調整または確定申告の手続きの際は、この証明書や領収書が必要です。申告を行うまで大切に保管してください。

問合せ／控除証明書専用ダイヤル（☎0570-070-117）

※平成23年11月1日から平成24年3月15日までの平日8:30～17:15

年金受給者の皆さんへ「扶養親族等申告書」は期限までに

老齢や退職を支給事由とする年金は所得税の課税対象になります。（障害年金や遺族年金は課税されません）

課税対象になる受給者には、毎年11月上旬に日本年金機構から「扶養親族等申告書」が送付されますので、期限までに必ず提出してください。

この申告により、翌年中の年金にかかる所得税源泉徴収税額が決まります。提出を忘れると各種控除が受けられず、源泉徴収税額が多くなる場合がありますので注意してください。

問合せ／ねんきんダイヤル（☎0570-05-1165）

▼平成24年分「扶養親族等申告書」が送付される人

年齢	年金額
65歳未満	108万円以上
65歳以上	158万円以上

勇壮に 戦国合戦絵巻



エイエイオー！いざ、出陣！



伏姫と侍女たち

ダッペエも
変身だっぺ！



©SC・館山

今年 30 回目を迎えた「南総里見まつり」が 10 月 1 日と 2 日、2 日間にわたって盛大に開催されました。1 日目、館山駅西口で行われた出陣式では、南総みよし烈華隊による「よさこいソーラン」や「安房八幡太鼓」の演奏が披露されました。里見水軍武者行列では、一般公募から選ばれた「伏姫」や「八犬士」などが、武者とともに夕映え通りから鏡ヶ浦通りへと練り歩きました。途中、武者が立ち回りをするなどして観客の目を楽しませました。付近には過去最多の 33 基のみこしや山車などが集結し、威勢の良い担ぎ手や祭囃子で会場は大変盛り上がりしました。北条海岸では、戦国時代さながらの合戦絵巻が繰り広げられ、会場からは大きな歓声と拍手が沸き起こりました。夜には、記念花火が館山の夜空を彩りました。2 日目は、城山公園で宮城&房総 B 級グルメまつりと郷土芸能祭が開催され、多くの人で賑わいました。地元からの出品のほか、震災からの復興を目指し、館山商工会議所青年部の招きで気仙沼をはじめ宮城県各地から集まった B 級グルメはいずれも大人気。ブースの前には長い行列ができました。



われら女武者隊



里見少年隊も勇ましく



賑やかなブラスバンド



大坊に扮するエンタメ大使の武蔵さん



里見氏と北条氏の戦い



八犬士が勢ぞろい



B 級グルメには長蛇の列



みこしや山車などが集結



夜空を彩る打ち上げ花火

「ちばの直売所フェア」を開催

— 農水産物直売所から元気を発信 —

県では、11月の1か月間、地域の農林水産物をより多くの皆さんに知ってもらうため「ちばの直売所フェア」を開催します。

フェアには、市内12か所の直売所をはじめ、県内140か所の直売所が参加。期間中はスタンラリーによる抽選プレゼント、直売所独自のイベントなどを開催し



▲こののぼり旗が目印

ます。地域のおいしい食材を探しに、直売所へ出かけてみませんか？
問合せ／県農村環境整備課 (☎043-223-2782)

海上技術学校で海校祭

国立館山海上技術学校で、第20回海校祭(文化祭)を開催します。詳しくはホームページ (<http://www.tateyama.mtea.ac.jp/>) に掲載しています。

日時／11月20日(日) 10:00～15:00

内容／航海科・機関科作品展示販売、バザー、釣り堀、模擬店、バンド演奏、小型教習艇による湾内クルーズなど

問合せ／国立館山海上技術学校 (☎22-1912)

たてやまの旬を味わって

市では、地元たてやまでもれた『新鮮・安心・安全』な農水産物を積極的に使用しているお店を『館山市地産地消推進店』(おいしいたてやま推進店)として登録し、消費者の皆さんにPRしています。登録されているお店で、たてやまの旬を味わってください。詳細は、市ホームページで紹介しています。

『館山市地産地消推進店』

■地産地消推進店に登録しませんか

地産地消を積極的に推進し、一定の基準を満たすお店を『館山市地産地消推進店』として登録しています。登録されたお店には、のぼり旗、ポスターなどを交付し、市ホームページやパンフレットでPRします。
募集期間／11月30日(水)まで



©studio crocodile・館山市

▲このマークとのぼり旗が目印

動物による危害や被害を防ごう

11月は「動物による危害防止対策強化月間」です。次のことに注意して、動物を適正に飼いましょう。

◎犬を運動させるときは、犬を制止できる人が短い綱で行いましょう。

◎犬の登録と狂犬病予防注射は必ず行いましょう。また、首輪などに鑑札と狂犬病予防注射済票をつけましょう。

◎ねこは室内で飼いましょう。

◎飼い主がわからない犬やねこに、むやみにえさを与えないようにしましょう。

◎サル、ヘビ、ワニなどの特定動物を飼う場合は、保健所の許可が必要です。

◎動物には、飼い主がわかるよう、迷子札やマイクロチップをつけましょう。

◎動物は、責任をもって最後まで面倒をみましょう。

問合せ／安房保健所(☎22-4511)、動物愛護センター(☎0476-93-5711)

地域人権啓発活動活性化事業

ヒューマンフェスタ IN 南房総

木更津・館山人権啓発活動地域ネットワーク協議会では、思いやりの心や感謝の気持ちなど、広く人権尊重の重要性に対する理解を深めてもらうため「ヒューマンフェスタ IN 南房総」を開催します。

日時／11月20日(日) 午後1時～午後4時15分(正午開場)

会場／南房総市白浜フーラルホール

内容／人権作文表彰・朗読、落合恵子氏(作家)による講演「あなたが輝くとき一人ひとりが主役の人生を」、荻野流「若狭会」



後1時～午後4時15分(正午開場)

会場／南房総市白浜フーラルホール

内容／人権作文表彰・朗読、落合恵子氏(作家)による講演「あなたが輝くとき一人ひとりが主役の人生を」、荻野流「若狭会」

入場料／無料

定員／800人(先着順)

問合せ／南房総市市民課 (☎33-1051)

乳がん無料検診の日程が決定

広報「だん暖たてやま」7月15日号でお知らせした「乳がん無料検診」の日程が、下記のとおり決定しました。検診期間が変更になり、12月から2月までになりましたので注意してください。

対象年齢の人には、乳がん検診受診票(無料クーポン券)と案内文を送付します。

問合せ／健康課 (☎23-3113)

医療機関	予約受付期間	検診期間
安房地域医療センター	12月1日(木)～1月31日(火)	1月4日(水)～2月29日(水)
館山病院	11月1日(火)～12月30日(金)	12月1日(木)～2月28日(火)
亀田クリニック	12月5日(月)～1月21日(土)	1月11日(水)～2月25日(土)

子宮がん(集団)検診の日程を追加

子宮がん(集団)検診の日程に、1月18日(水)が追加になりました。

日程／①12月16日(金) 9:30～11:00、13:00～14:00 ②1月18日(水) 13:00～14:30

会場／コミュニティセンター

費用／頸部のみ700円、頸部・体部1,500円

※生活保護世帯の人は無料です。

※子宮がん無料クーポン券対象年齢(平成2年度、昭和60年度、55年度、50年度、45年度生まれ)の人は無料です。

まだ申し込んでいない人は、健康課へ連絡してください。受診票は12月に送付します。

問合せ／健康課 (☎23-3113)

生活サポート情報 ⑳
携帯電話やパソコンによるネットでの出会いに注意!

ネットを通じて人と人との出会いの場を提供する「出会い系サイト」。最近では「SNS(ソーシャルネットワーク)」「プロフ(プロフィール)」などのコミュニティサイトも出会いの場として利用されています。ネット上で友人ができることは楽しいものですが、ネットはネットの世界だけのことと割り切ることも大切です。実際に会うかどうかは慎重に判断しましょう。

○「完全無料」と書いておきながら登録すると料金が発生する。

○退会の申請をしているのに、まったく受け付けてもらえない。

○サイトで知り合った人と結婚を考えてお付き合いをしていたが、お金の相談をされて貸した後、連絡がとれなくなった。

○有料サイトに入会する際は、利用規約や契約条件を慎重に読む。

むようにしましょう。

○「完全無料」をうたうサイトは広告収入によって賄われています。その広告が悪質なサイトへの入り口となっている場合も多く、注意が必要です。

○商品売りつけようとしてきたり、しきりに他のサイトに誘導しようとしたりする人は、何か悪質な目的があるかもしれません。必要ないと思ったら相手にしないようにしましょう。

問合せ／社会安全課 (☎25-5775)

【消費生活についての相談はこちらまで】

千葉県消費者センター ☎047-434-0999
相談時間 9:00～16:30(日・祝祭日除く)
市役所社会安全課消費生活相談窓口 ☎25-5775
相談日 毎月第1・3木曜日 9:00～16:00

水道メーターの交換に協力を

水道メーターは、業務用の「はかり（計量器）」と同様に、計量法の検定の対象になっていきます。水道メーターの有効期間は8年と定められていて、有効期限前に、新たに検定に合格したメーターと交換することになっていきます。

三芳水道企業団では、毎年10月下旬から1か月間、交換の対象になった水道メーターの交換作業を、館山市

水道管工事協同組合に委託して行っています。交換する水道メーターが設置されている家庭や事業所には、事前にチラシでお知らせします。

不在の場合も交換作業を行います。なお、水道メーターの交換は無料です。

■訪問販売に注意して

水道メーターの交換は、館山市水道管工事協同組合

の組合員である水道工事店が分業で行います。この交換作業の従事者は身分証明書を携帯しています。

水道メーターの交換や当企業団の職員を装い、水道水の不安をおおって無用な水道工事の注文をさせたり、浄水器などを売りつける悪質業者がいます。当企業団では、浄水器などの販売は一切していません。不審な場合は当企業団まで連絡してください。

問合せ／三芳水道企業団 業務係（☎22-3782）

事業協同組合等の設立無料相談

千葉県中小企業団体中央会では、「事業者で新たな受注を確保したい」、「脱サラ仲間ニュービジネスを始めたい」など、事業協同組合や企業組合を設立することにより、それを実現したいという人を対象に、無料で組合の設立相談に応じています。

相談・問合せ／千葉県中小企業団体中央会設立相談室（☎043-306-3285）

トップを走り続ける企業たち

経営革新企業交流会ちば2011

経営革新で、新たなビジネスチャンスにチャレンジしませんか!! 中小企業の経営力向上のヒントが盛りだくさんです。

日時／11月17日（木）【セミナー】午後1時～午後3時50分（受付午後0時30分）【交流会】午後4時～午後5時30分

会場／ホテルプラザ菜の花（千葉市中央区長洲1-

8-1）【セミナー】3階 菜の花【交流会】1階フロール

内容／経営革新優秀企業表彰受賞企業からのプレゼンテーション、特別講演「東京デイズニリーゾートのゲストサービス」、情報交換会

定員／【セミナー】150人 【交流会】80人 ※先着順

税理士による税金相談会

千葉県税理士会館山支部では、予約制の無料税金相談会を開催します。

日時／11月15日（火）、12月6日（火） 各日とも10:00～15:00

場所／千葉県税理士会館山支部

相談内容／税金全般に関すること

予約・問合せ／千葉県税理士会館山支部 担当：鈴木（☎23-4132）

11月は労働保険適用促進強化期間

労働保険は、労災保険と雇用保険の総称です。労働者を1人でも使用する事業主（農林水産業の使用労働者5人未満の個人事業を除く）は、労働保険に加入することが法律で義務付けられています。

労働保険は、働く人が労働災害を被った時や、失業した時に所定の保険給付を行う制度です。パートタイム労働者・派遣労働者についても一定の要件により雇用保険が適用されます。

手続きが済んでいない事業主は、早期に加入手続きをしてください。

問合せ／千葉労働局労働保険徴収課（☎043-221-4317）



第3回「見たり・聞いたり 安房の国」

館山市、鴨川市、南房総市、鋸南町の公民館が連携して、ふるさと安房について学ぶ「見たり・聞いたり安房の国」。3回目の今回は鴨川市で開催します。

前9時コミュニティセンター集合、午後4時30分解散
場所／鴨川市役所会議室
保台浄水場、保台ダムなど
※移動の際は市生涯学習バスを使用します。

テーマは「広域水道と鴨川市の水瓶・保台ダムとダム周辺の紅葉、植物」と題し、午前中は鴨川市役所で講義、午後は保台ダムとダム周辺を散策します。

日時／11月24日(木) 午
講師／角田敬夫氏(鴨川市水道局浄水係長)
服装／歩きやすい服装と靴
持ち物／昼食、飲み物、レジャーシート
参加費／100円(傷害保険料)

定員／25人(応募多数の場合は抽選)
申込締切／11月16日(水)
申込み・問合せ／中央公民館(☎23-3111)

お茶の水女子大学と共催
大学ジュニアサイエンス講座

「海の生き物を科学する」
—解剖してわかる魚のくらしと顕微鏡でみる動物の体作り—

地元の定置網で獲れたさまざまな魚を解剖して観察します。身近な生き物から想像力を広げる楽しい科学体験教室です。

日時／12月4日(日) 13:00～16:00

場所／お茶の水女子大学
湾岸生物教育研究センター
(香11) 現地集合・現地解散



内容／①魚を解剖して内部を観察し、魚の暮らしかたを考える。②ウニなどの海の生き物の体が卵からどのように出来上がるのかや、親とは姿かたちの異なる幼生を顕微鏡を使って調べる。

講師／清本正人氏(お茶の水女子大学准教授)、^{ほった}服田昌之氏(お茶の水女子大学准教授)

対象／小学校3年生から中学生とその家族

定員／30人(応募多数の場合は抽選)

費用／1人100円(傷害保険料)

持ち物／筆記用具、子ども用上履き

申込締切／11月25日(金)

申込み・問合せ／中央公民館(☎23-3111)

紅葉茶会

日時／11月27日(日)

10:00～15:00

場所／城山公園茶室「雁月庵」

料金／一服300円

主催／館山市茶道連盟

問合せ／生涯学習課
(☎22-3698)



有料広告スペース

縦 45 ミリメートル
横 85 ミリメートル
8千円

有料広告スペース

縦 45 ミリメートル
横 85 ミリメートル
8千円

有料広告スペース

縦 45 ミリメートル
横 85 ミリメートル
8千円

有料広告スペース

縦 45 ミリメートル
横 85 ミリメートル
8千円

「館山港多目的観光棧橋」の 愛称を募集します

平成22年4月の供用開始から1年が経過した「館山港多目的観光棧橋」には、クルーズ船、自衛艦などさまざまな船舶が寄港・接岸し、またイベントなども行われ、観光客や釣り人も多く訪れるなど、その存在が広く知られるようになりました。

現在、棧橋のたもとでは、平成24年3月の完成を目指し、ターミナル機能を合わせ持つ海辺の交流拠点施設「渚の駅」たてやま」の整備が進められています。市では、「渚の駅」たてやま」と「館山港多目的観光棧橋」が一体となった活用を目指しています。この



▲愛称を募集する「館山港多目的観光棧橋」

「渚の駅」たてやま」の供用開始にあわせ、「館山港多目的観光棧橋」がたたくさんの人に親しんでもらえるよう、愛称を募集します。

愛称は、応募された中から、愛称選考委員会が選考し、決定します。

応募規定／応募資格は問いません。応募愛称は1人1点のみとします。

応募方法／はがきまたは応募用紙に、「愛称」とその愛称を付けた理由、郵便番号、住所、氏名、年齢、電話番号を記入の上、郵便、FAX、または市役所・市立博物館分館・コミュニティセンター各所に設置された回収箱へ入れて応募してください。

※決定された愛称に関する一切の権限は市に帰属します。

募集期間／11月1日（火）～11月30日（水）

※はがきの場合は11月30日（水）消印有効。

表彰／採用作品の応募者に表彰状と記念品を贈呈

※結果は広報「だん暖たてやま」、市ホームページで公表します。

応募・問合せ／〒294-0036 館山1564-11
みなとまちづくり課「棧橋愛称募集係」(☎22-3606、FAX24-2404)

新火葬場の 名称を募集します

安房郡市広域市町村圏事務組合では、南房総市山名地区（旧三芳村）に建設中の新火葬場について、火葬場にふさわしい名称を募集します。

応募資格／どなたでも応募できます。

応募方法／応募用紙の場合は、必要事項を記入の上、環境課または市民課へ提出してください。はがき、FAX、Eメールの場合は、名称、名称を付けた理由、氏名（フリガナ）、郵便番号、住所、電話番号を記入の上、安房郡市広域市町村圏事務組合事務局まで送ってください。

応募期間／11月30日（水）まで

選考方法／安房郡市広域市町村圏事務組合で選定

※応募は1人何点でも可。

※採用された名称に関する一切の権限は当組合に帰属します。

※応募のあった個人情報は名称決定までの審査、決定、発表

などのみで使用し、本人の許可なしに第三者に提供しません。

※採用者には記念品を贈呈します。（採用された名称の応募者が多数の場合は抽選）

結果発表／平成24年4月（予定）

応募・問合せ／〒294-0045 北条420-4 安房郡市広域市町村圏事務組合事務局事業係 (☎22-5633、FAX23-9155、Eメール jimukyoku03@awakouiki.jp)



▲平成24年10月に完成予定の新火葬場

生涯高等学校の学生を募集

千葉県生涯高等学校では、来年度の学生を募集します。生涯高等学校は県内に5学園6校舎があり、市内の人は南房学園に通学することができます。

資格／県内に住む60歳以上の人（昭和27年4月1日以前に生まれた人）で、学習成果を地域活動で役立てるなど、社会参加の意欲がある人

定員／【一般課程】福祉科70人、生活科30人、園芸科70人、陶芸科25人【専攻

課程】陶芸専攻科25人
 入学料／無料
 授業料／【一般課程】年額1万8千円【専攻課程】年額8千円
 ※実習の教材費などは別途自己負担となります。
 入学案内の配布／市福祉課、南房学園事務局、県高返信用封筒（宛名を記入し140円切手を貼った角2封筒）

を同封の上、千葉県生涯高等学校事務局まで申し込んでください。また、県ホームページ（<http://www.pref.chiba.lg.jp/koufuku/jinzai/shougaidaigaku/index.html>）からダウンロードすることもできます。
 願書受付／11月10日（木）～12月28日（水）市福祉課または千葉県生涯高等学校事務局まで。（郵送の場合は12月28日の消印まで有効）
 問合せ／〒260-0801 千葉市中央区仁戸名町666-1 2 千葉県生涯高等学校事務局（☎043-266-4705）

「だん暖たてやま」に広告を掲載しませんか
 広報「だん暖たてやま」に掲載する広告を募集しています。広告は、申込期限を定めて募集していますが、広告の枠に余裕がある場合には、随時掲載する広告を受け付けています。市内全世帯を対象に発行される広報を商店、事業所などの宣伝・PRに活用してみませんか。
 だん暖たてやまへの広告の掲載は1号単位で、広告の大きさは縦45ミリメートル、横85ミリメートルです。色は黒と青の2色刷です。1号に掲載できる広告は原則として4件まで。応募が4件を超えた場合には、市の規定する方法により、掲載する広告を決定します。
 ■広告掲載場所／2色刷りページの下2段
 45ミリメートル
 85ミリメートル
 ■広告料／1号1件につき8千円（市外の事業者については5割増し）
 ※現在、平成23年4月1日号までの申込を受け付けています。掲載を希望する場合は問い合わせてください。
 ※広告の内容などにより、掲載できない場合があります。応募の方法や広告原稿の作成方法、提出方法など詳細については、市ホームページに掲載しています。
<http://www2.city.tateyama.chiba.jp/>
 問合せ／秘書広報課（☎22-3121）



医療講演会

館山病院が「地域住民の健康を守り、その幸せを願う」という理念の下、平成15年に開始した医療講演会を今年度も開催します。申込みは不要です。当日、直接会場に来てください。

日程／表のとおり

入場料／無料

問合せ／館山病院広報委員会（☎22-1122）

1	日時／11月10日（木）18:30～19:30 場所／真倉地区集会場 演題／「医食同源・医より大事な日々の食事」 講師／大島博幸氏 （東京医科歯科大学名誉教授、館山病院総長） 定員／約50人
2	日時／11月22日（火）18:30～19:30 場所／旧館山准看護学校 演題／「わかれば怖くない歯科治療」 講師／木村領太氏 （館山病院歯科口腔外科医師） 定員／約100人
3	日時／12月6日（火）18:30～19:30 場所／長須賀中央ホール 演題／「脳の健康維持のために」 講師／菅沼康雄氏 （館山病院リハビリセンター長、脳神経外科医師） 定員／約100人
4	日時／1月19日（木）18:30～19:30 場所／旧館山准看護学校 演題／「禁煙方法あれこれ！」 講師／佐藤猛氏 （館山病院内科医師） 定員／約100人



介護家族会のつどい

5回目の今回は、地域の介護サービス事情を知ることができるよう、ケアマネジャーや施設職員と、意見交換や情報交換などを行います。

日時／11月18日(金)午後1時30分～午後3時(受付午後1時)

場所／湊老人福祉センター

対象／家族介護をしている人、または経験した人
申込締切／11月14日(月)
※館山駅～老人福祉センター

ター間の無料送迎バスを用意します。希望する人は、必ず申込みをして、当日午後0時50分に館山駅西口に集合してください。

※新規参加の人を募集しています。一人で抱え込まず、みんなと話をして気分転換し、元気に介護をしていきましょう。

申込み・問合せ／地域包括支援センター
〒257-1921 館山駅前
TEL 25-7191 FAX 25-7192



ワンちゃんと一緒に犬のしつけ方教室

散歩時に犬が前を歩いて引っ張られる、無駄吠えが多い、かみ癖があるなどで困っている飼い主の皆さん、安房健康福祉センター(安房保健所)主催の教室に、ワンちゃん同伴で参加しませんか?

日時／11月13日(日)13:00～16:00

会場／南房総市白浜公民館前駐車場

※自家用車で来場してください。

定員／20組

持ち物／首輪、引き綱(リード)、ごほうび用のおやつ

参加費／1組3,500円(テキスト代、保険料など)

申込み・問合せ／安房保健所(☎22-4511)



図書館だより 73 館山市図書館(☎22-0701)

11月の休館日
11/7、14、21、25、28

◆10月27日から11月9日は「読書週間」です

「読書週間」は、昭和22年、まだ戦火の傷跡が至るところに残っているとき、「読書の力によって、平和な文化国家をつくろう」と出版社、取次会社、書店と公共図書館が力を合わせ、さらに新聞・放送のマスコミ機関の協力のもとに第1回が開催され、読書の楽しさを訴えることで、すべての世代の人たちが本に親しむきっかけをつくりたいと続けられてきた運動です。

第65回となる今年の読書週間の標語は「信じよう、本の力」。文学だけでなくさまざまな事柄が本になっています。図書館にある本の中から、この秋、気になるジャンルの一冊を手にとってみませんか。

●今月のおすすめ ～館山ゆかりのもうひとりの「アオキシゲル」の本

先月、布良での体験から『海の幸』を描いた画家「青木繁」の本をご紹介しましたが、館山にはもう一人「アオキシゲル」という名にゆかりの深い人物がいます。本だけでなくラジオドラマなどで「おらあ、三太だ」と戦後の子どもたちに明るい希望を与えた『三太物語』の作者で、児童文学者の「青木茂」です。

青木茂(1897-1982)は、子どもの頃転地療養した館山へ昭和34年(1959)に移り住み、釣りやヨットを楽しみながら創作活動を行っていました。館山の海と自然、そして人をこよなく愛した青木茂の図書や台本などの遺品は、ご遺族から館山市図書館へ寄贈され、「青木茂文庫」として保存されています。来年は青木茂が亡くなって30年。彼をしのび、「三太物語」にも描かれた館山の美しい自然に思いを馳せてみてはいかがでしょうか。

「三太のテント旅行」青木茂著／学習研究社

※三浦三崎と北条館山の海岸でキャンプした三太たちのゆかいな騒動を描きます。

「小説 三太物語」青木茂著／光文社

※昭和26年に出版されたものの完全復刻版です。解説は大佛次郎。

◆上記2点は貸出ができます。ほかにも貸出できる資料がありますのでお問い合わせください。

また、「青木茂文庫」所蔵の資料は書庫内のため、ご覧になりたい場合はお尋ねください。

11月のおはなし会・わらべうたの会

児童向け 11/5、12、19、26(14:00から)

幼児向け 11/4(10:30から)

わらべうたの会 11/11

(10:30からと11:00から)

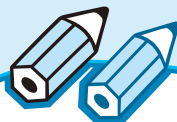

シリーズ
市民
353
「作品は結果。作品を創る過程での
出会いや人との『縁』が大切」

井上文太（本名隆保）さんは大阪梅田の出身。20歳の時、画家金子國義氏に弟子入りし、都内で仕事をしていましたが、10年前「落ち着いた環境で絵を書きたい：それなら大好きな海の近くが良い」と考え、館山市に「千葉県内を探し続けて、一番きれいな海に巡り合いました」と、にっこり。自身のブログにも、いろいろな表情の海が紹介されています。

日本画をはじめ、キャラクターデザインや空間美術など、多方面で活躍。平成21年から22年にかけて、NHKで放送された連続人形活劇『新・三銃士』のキャラクターデザインを務め、第36回放送文化基金賞番組部門の美術賞を受賞。現在は京都妙光寺の障壁画の制作に携わるなど、多忙な毎日です。

「作品は子どもたちのよう。自分から離れていくのは淋しいけれど、あくまでも『物』。作品は結果であり、創る過程での出会いや人との『縁』が大切。それを伝えていきたい」と話してくれました。

東日本大震災の後、宮城県仙台市や岩手県大船渡市の保育園などを訪ね、約300人の子どもたちと一緒に絵を描きました。子どもたちの笑顔で自分が役に立つことを教えられたそうです。



▲被災地の子どもたちと、支援に携わるみんなを笑顔でつなぐ『わらいねこ』を作成中

「幸せの価値観がすべて『物質』となつている今、本当に大切な事は何かを大人が伝えていかななくてはならない。自然を守る、人とのつながりを大切に…先人たちの教えを、次の未来へつなぐのは自分たちの役割。今一番大切なことが、この街には残つている。自分の仕事も、ぶれずにやつていられるのかも、この館山の空気感のおかげかもしれない」と、端然と語る井上さんでした。



シリーズ
中世の安房と鎌倉⑧

小網寺の密教法具

市内豊房地区の出野尾にある小網寺には、前回ご紹介した梵鐘とともに、鎌倉との仏教文化交流を示す文化財が伝えられています。それが、千葉県有形文化財に指定されている密教法具です。

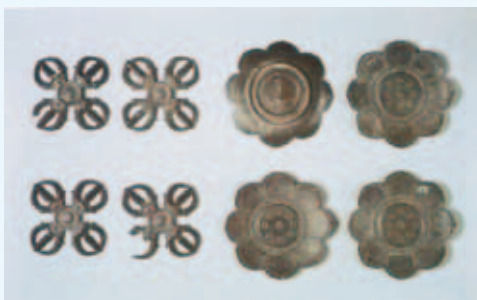

▲羯磨・羯磨台

密教法具とは、護摩や灌頂など密教儀礼で使用されるものです。現在21点が現存しており、鎌倉時代に製作されたもので、いずれも金剛製の法具で、金剛盤の底面には「金澤寺 審海」と、羯磨台の底面に「金澤 審海」との陰刻があり、もとは金沢称名寺開山・審海上人が所持していた法具であることが知られています。明確な伝来時期は不明ですが、称名寺が房総半島に所領や末寺を持っていた中世のある時期に、小網寺へと伝わったものと考えられています。



▲独鈷杵・五鈷杵・五鈷鈴・金剛盤

審海上人（妙性房）は、律宗を再興した奈良西大寺観尊の弟子で、鎌倉極楽寺の忍性の後輩にあたります。文永4（1267）年、下野薬師寺から称名寺の開山に迎えられました。称名寺に伝えられた聖教『求聞持口決』には、審海が文永4年3月に、安房の清澄寺で書写したことが記されています。これは「虚空蔵求聞持法」に関する文献で、当時、清澄寺はその聖地とされており、審海はここを訪れ、虚空蔵求聞持法を修し、関連する聖教を書写していたのでしよう。

小網寺に伝えられている法具も、審海やその周辺の僧侶によって、持ち込まれたものと考えられます。五鈷鈴の造形は、鈴身部に梵字や蓮華唐草文様を施す点や、五鈷の張りが弱い点などが、鎌倉・極楽寺に伝わる建長7（1255）年銘の五鈷鈴に似ています。審海を称名寺開山に推薦したのは極楽寺の忍性であり、その後の称名寺と極楽寺の関係を考え合わせると、この二つの五鈷鈴は、同じ系統の工房で作られた可能性も考えられます。

また、称名寺（金沢文庫）には、小網寺の密教法具と同じように「金澤 審海」の銘がある密教法具や鉸子が伝えられています。

市立博物館の休館日
11月7日、14日、21日、28日