

# たん暖たてやま

2011

1 / 15

須藤裕紀さん  
ひろのり

石川仁太郎さん  
じんたろう

お知らせ

- ・地域の防災力を高める自主防災組織
- ・平成22年11月末の財政状況

シリーズ

**市民** 安房農業賞を受賞した石川仁太郎さん  
安房農業奨励賞を受賞した須藤裕紀さん

# 自分の地域は自分たちで守る 地域の防災力を高める自主防災組織

大地震から自分や家族の命を守るためには、普段から十分な対策を講じておくなくてはなりません。しかし、ひとたび大地震が発生すると、個人や家族の力だけでは限界があり、危険や困難を伴う場合があります。このような時、毎日顔を合わせている隣近所の人達が集まって、互いに協力し合いながら、防災活動に組織的に取り組むことが必要です。

災害発生時はもちろん、日ごろから地域の皆さんと一緒に防災活動に取り組むための組織、これが「自主防災組織」です。

問合せ／社会安全課（☎22-3442）

## ■自主防災組織の役割

自主防災組織は、大規模な災害が発生した際、地域住民が的確に行動し被害を最小限に止めるため、日ごろから地域内の安全点検や住民への防災知識の普及・

啓発、防災訓練の実施など、地震被害に対する備えを行い、また、実際に地震が発生した際には、初期消火活動、被災者の救出・救助、情報の収集や避難所の運営といった活動を行うなど、非常に重要な役割を担っています。

## ■自主防災組織の構成

自主防災組織は、基本的に、会長・副会長を中心とした組織体制であり、おおむね下の図のような役割別の班構成となっています。訓練を通じて必要な見直しを行いながら、地域の実態に応じた適切な組織体制にします。災害時には、臨機

応変に弾力的な運用や指揮命令ができるよう対策を考えておきましょう。

## ■平時時の防災活動

平時時は防災講習会や訓練の実施、危険箇所・避難場所の把握、避難ルートや防災機材の点検などを行い、災害に備えます。現在、

市内の自主防災組織結成率は75・5%です。市は、結成率100%を目指し、未結成の町内会などへ助言を行うとともに、結成済みの町内会などへは訓練実施の支援、防災資機材を購入する際の助成などを行っています。地区住民の皆さんは、隣近所で声を掛け合い、地域防

会長   副会長	情報班	知識の普及・啓発、情報の収集伝達、デマ防止、被害などの報告
	消火班	消火器の使い方、出火防止対策、初期消火の活動、火災の警戒
	救出救護班	資機材の調達と整備、救出・救護活動、防災機関への協力
	避難誘導班	避難路の安全点検、避難の呼びかけ、災害時要援護者への支援
	給食給水班	炊き出し用具の確保、炊き出し、物資配分の協力、避難所生活の調整

▲自主防災組織の例

災訓練へ積極的に参加しましょう。

## ■災害時要援護者支援

突然の災害に見舞われたとき、大きな被害を受けやすいのは、高齢者や障がい者、外国人など何らかの手助けが必要な人（災害時要援護者）です。災害時要援護者を災害から守るために、地域で協力し合いながら支援していくことが必要です。

### ▼初期消火訓練（新井・下町自主防災会）



## 1月15日から 「防災とボランティア週間」

平成7年1月17日の阪神・淡路大震災でボランティアの活動が目ざされたことをきっかけに、毎年1月17日は「防災とボランティアの日」、1月15～21日は「防災とボランティア週間」と定められました。

災害時だけでなく、災害への備えや復興において、共助の絆によるボランティアは、高齢者や障がい者をはじめ、人々の安全・安心のために大きな役割を果たします。

この機会に、災害時のボランティアや地域コミュニティ活動について、考えてみましょう。

2月1日  
から

# 「館山市安全・安心メール」が新しくなります ～継続利用や新規利用には登録手続きが必要です～

2月1日（火）から、「館山市安全・安心メール」の提供は新しい業者が行います。「館山市安全・安心メール」の配信を希望する人は登録手続きが必要です。登録方法は、社会安全課窓口（市役所4号館）でもご案内しています。

問合せ/社会安全課（☎22-3442）



## 「館山市安全・安心メール」とは？

あらかじめメールアドレスを登録した携帯電話やパソコンに、防災、火災、防犯などの緊急情報をメールで配信するものです。登録料、情報料は無料ですが、通信費用は利用者負担となります。

## 「館山市安全・安心メール」の登録方法

### 【継続利用の人】

既に登録している人には移行手続き方法をメールでお知らせしていますので、1月20日（木）までに手続きを済ませてください。なお、手続きをせずに期間を過ぎてしまった場合は、新規に登録をしてください。

### 【新規登録の人】

#### ◎携帯電話から登録する場合

空メールを送信し、その後に返信されたメールから登録画面を開いて登録してください。



QRコードを携帯電話のカメラで読み込み、空メール送信画面を開くことができます。

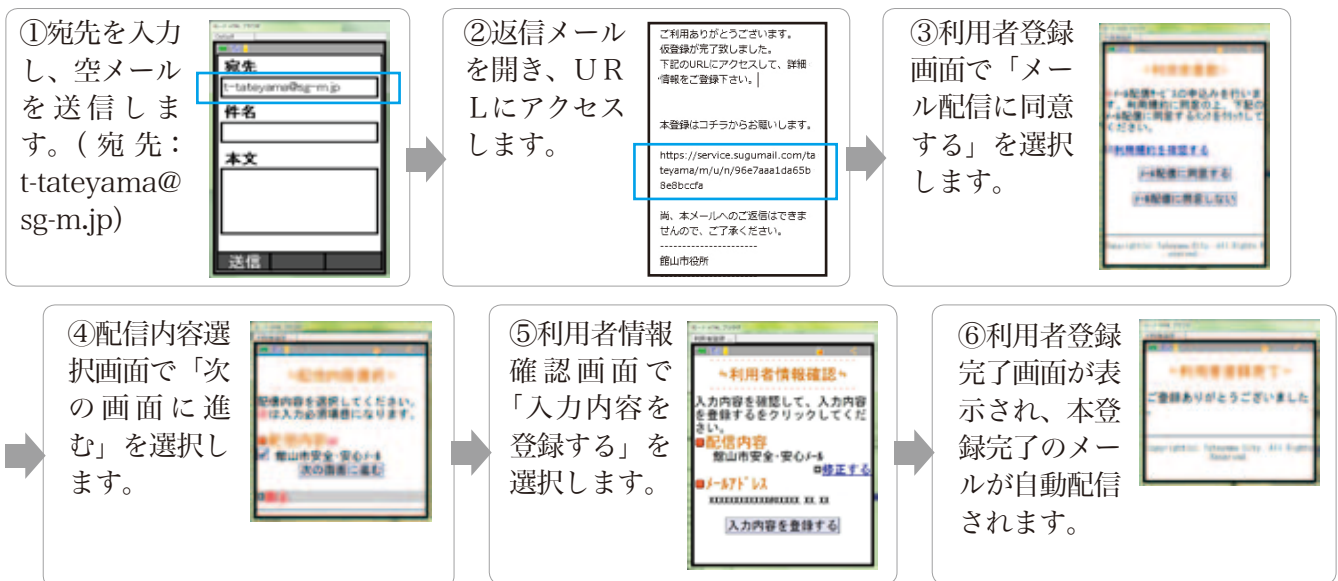

#### ◎パソコンから登録する場合

パソコン用登録画面のアドレスを直接入力して登録画面を開き、登録してください。

・登録画面アドレス（<https://service.sugumail.com/tateyama/member/>）

## 迷惑メールの拒否設定をしている人は…

新システムからのメールを受信するため、あらかじめ tateyama@sg-m.jp からのメールが受信できるように設定しておいてください。

なお、携帯電話のメール受信設定方法がわからない場合は、空メール送信画面の案内をご覧ください。携帯電話の販売店などに相談してください。

## 携帯電話向けホームページもご覧ください！

携帯電話向けホームページでは、「館山市安全・安心メール」の内容のほか、休日当番医、市からのお知らせなどの情報を掲載しています。

・ホームページアドレス（<http://www.lamo.jp/tateyama/>）



QRコードを携帯電話のカメラで読み込み、携帯電話向けホームページを開くことができます。

# 市の財政（家計）は どんな状態？



## 11月末の 財政事情 一般会計 56.8%を支出

市の財政がどのように運営され、どのような状況にあるのかを知っていただくために、財政事情の公表を行っています。平成22年度一般会計予算における11月末現在の状況は、予算規模175億445万円に対して、56.8%にあたる99億3,298万円を支出しています。また、市税は、59億5,858万円の予算に対して、38億6,181万円を収入しています。

問合せ／行革財政課（☎22-3291）

### 歳入

予算現額 175億 445万円  
収入済額 117億 282万円  
収入割合 66.9%

### 歳出

予算現額 175億 445万円  
支出済額 99億 3,298万円  
支出割合 56.8%

項目・収入割合 (%)

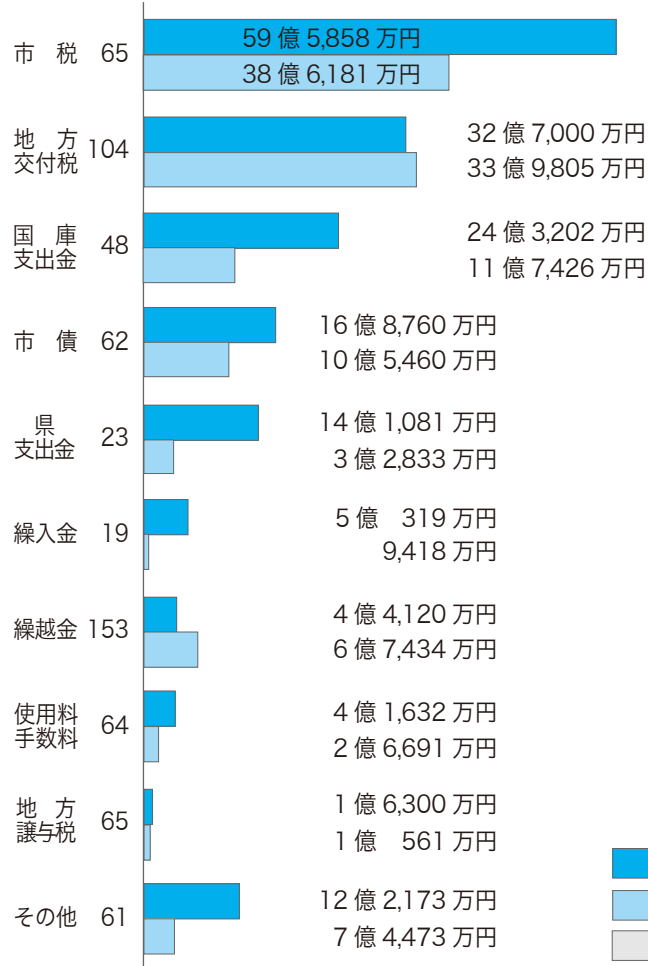

支出割合 (%)・項目

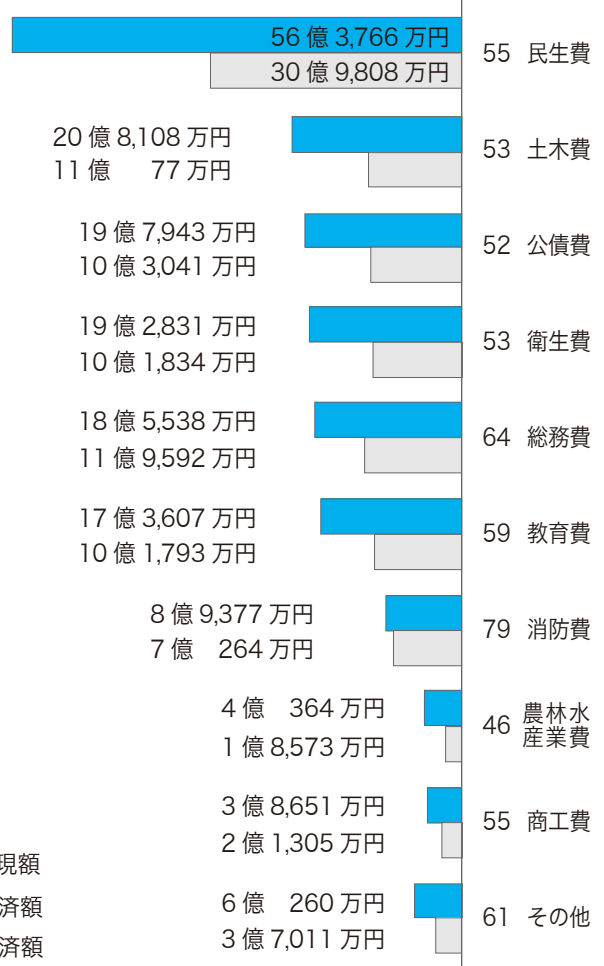

### ■一般会計の予算現額は175億円

一般会計の状況は、前年度からの繰越事業と補正予算を含めた175億445万円の予算に対して、収入済額は117億282万円(66.9%)、支出済額は99億3,298万円(56.8%)となっており、それぞれ上のグラフのとおりです。

また、収入のうち市税は、市民税と固定資産税が中心で、市税収入の83.0%を占めています。

### 市民の負担と市の支出

人口 50,104人 世帯 22,437世帯

(22年11月末)

1人あたりの使われるお金	約34万9千円
1人あたり負担する市税	約11万9千円
1世帯あたりの使われるお金	約78万円
1世帯あたり負担する市税	約26万6千円

## ■特別会計の収支

独立採算を基本として運営される特別会計は、「国民健康保険」、「老人保健」、「後期高齢者医療」、「介護保険」、「学童災害共済事業」、「下水道事業」の6会計があり、それぞれの収入と支出は下のグラフのとおりです。

### ▼特別会計の収支

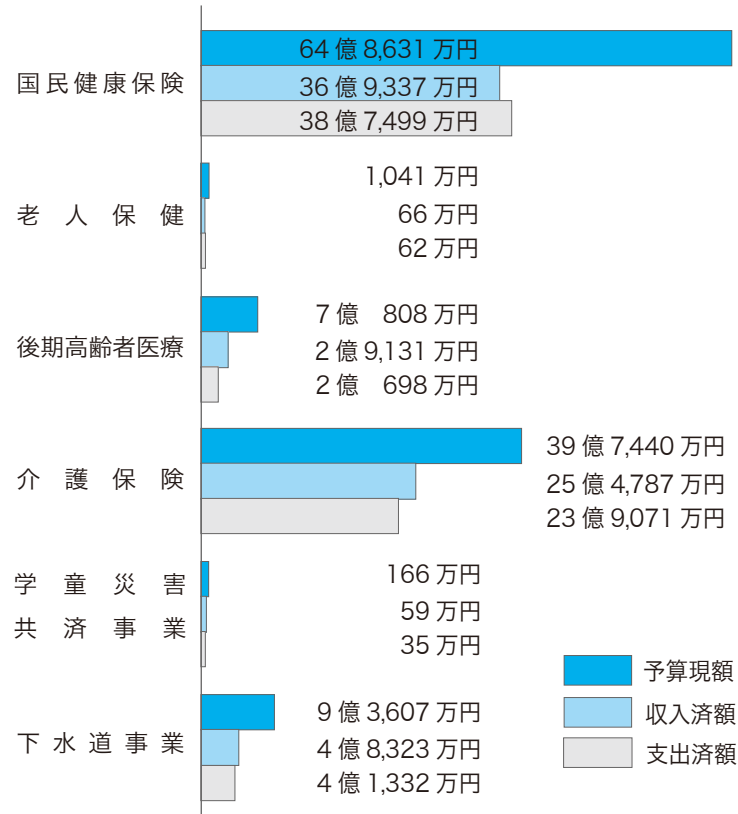

### ▼市税の内訳

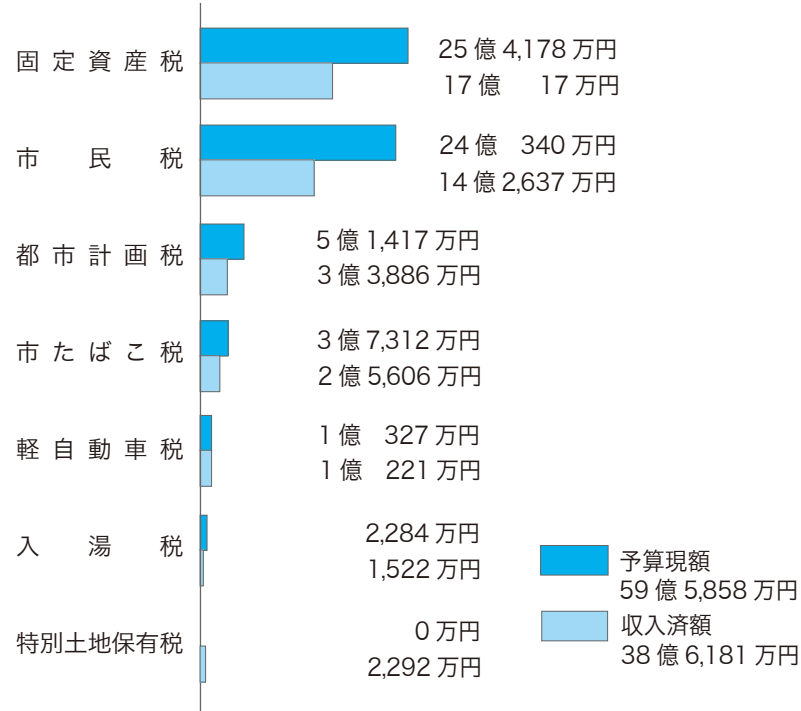

### ▼市有財産の状況

土地	152万1,549㎡
建物	14万3,563㎡
基金	28億2,775万円
出資金	95億6,947万円
自動車	115台
債権	1億7,396万円

### ■市債の現在高

市債は、国や金融機関から資金を借りて事業を行い、長期的に税金から返済する制度のことです。主に、道路、河川、教育、生活環境整備などの財源に充てられます。

※臨時財政対策債…本来なら地方交付税として入ってくるお金が、国の財政事情などが原因で入ってこないために借り入れる資金で、償還に要する費用は後年度の地方交付税で措置されます。

### ▼市債の現在高

#### ◎一般会計事業債

臨時財政対策債	54億823万円
衛生債	49億722万円
土木債	38億7,320万円
減税補てん債	9億6,492万円
教育債	6億5,971万円
農林水産業債	2億8,191万円
総務債	2億4,073万円
臨時税収補てん債	1億8,421万円
民生債	1億5,756万円
災害復旧債	6,276万円
公営住宅債	5,865万円
消防債	4,303万円
減収補てん債	4,095万円
商工債	407万円
合計	168億8,715万円

#### ◎下水道会計事業債

下水道事業債	55億588万円
--------	----------

# 金丸市政 2期目スタート

任期満了に伴う館山市長選挙が11月14日に施行され、即日開票の結果、現職の金丸氏が再選を果たしました。

11月17日、選挙後初めて登庁し、職員への歓迎の拍手を受けた金丸氏は「次の与えられた4年間、全力投球で18項目のマニフェストを実行していきたい。『元気なふるさと館山』をめざし、一緒になって頑張らしましょう」と抱負を語りました。



## 『三つの元気』で、『ふるさと館山』をさらに元気に

館山市長 金丸 謙一

市民の皆様から温かいご支援を賜り、お陰様で二期目を迎えることとなりました。

市長に就任して以来、政治信条の「聞く・見る・動く」を実践することで、政治目標である「館山市を日本でいちばん住みやすいまち」にしたいとの想いで、これまで市政に取り組んできました。

これまでの4年間で、土を耕し、種を蒔き、水をやり、育ててきた仕事は、どうしても前に進めていきたいという強い想いと責任感で一杯です。

そこで、これからの4年間は、『三つの元気』で、『ふるさと館山』をさらに元気にしてまいります。

その一番手は『元気な市民』です。

全ての市民の皆様は「健康」で「安心」して暮らしていただくことが私の一番の願いであります。

それには、市民の皆様一人ひとりに、自分の健康は自分で守るという意識を持って、生活を

していただき、我々行政は、赤ちゃんからお年寄りまで、病気になる、病気にさせない、病気を早く見つけて直すために、適切なアドバイスや手助けをしながら、医療機関との連携、支援をしっかりとって、市民の皆様健康と命を守ってまいります。

そして、明日の館山で暮らしていく子供たちの将来に、職場がある、結婚ができる、子供を生み育てられる、老後を安心して暮らせるようにします。

次に『元気な経済』です。

館山自慢の「農水産業」「商工業」に「観光」を結びつけて、子供たちの未来の暮らしのもとをつくります。

そして、館山の自然、文化、産業など、豊富な地域資源にもう一度目を向けて、「無いものねだりから、在るもの磨き」の観光を進めることよって、交流人口や雇用の場を増やし、住みやすい、暮らしやすい、魅力あるまちづくりによって移住定住が増えるための施策

を積極的に進めてまいります。

最後に『元気な財政』です。

財政運営は「最小の経費で最大の効果をあげること」であり、市民の皆様暮らしに最も大事な「安全・安心」を第一に掲げ、その中でも将来への投資については、「付けるべきところは付ける」というメリハリのある財政運営が重要であると考えます。

そのため、成果の出ている行財政改革を引き続き進めながら、経済を元気にして、自主財源を増やし、将来の財政を豊かにします。

5万市民、一人ひとりが市政に関心を持ち、市政に参画していくことが一番大切であると思っておりますので、市民の皆様と十分に意見交換しながら、協働のまちづくりのため、様々な想いを形にしていく作業を、市民の皆様とともに進めてまいります、そう強く願っております。

『ふるさと館山』のさらなる発展を願い、真価が問われる二期目となる館山市政の舵取り役として職務を全うしたいと考えておりますので、今後とも、皆様の一層のご理解とご協力をお願い申し上げます。

# 1月30日は館山若潮マラソンのための交通規制あり

「第31回館山若潮マラソン大会」を1月30日(日)に開催します。全国各地から多くのランナーが参加し、健脚を競います。

フルマラソンの部は午前10時、10キロの部は午前10時35分、ファミリーの部は午前10時45分にそれぞれ市民運動場をスタートします。

当日は、コースの一部区域で通行止や通行制限などの交通規制を行います。交通規制の詳細は右図と下記のとおりです。

フルマラソンの通過予想時刻は表のとおりです。

問合せ/スポーツ課内館山若潮マラソン大会事務局 (☎ 22 - 3696)

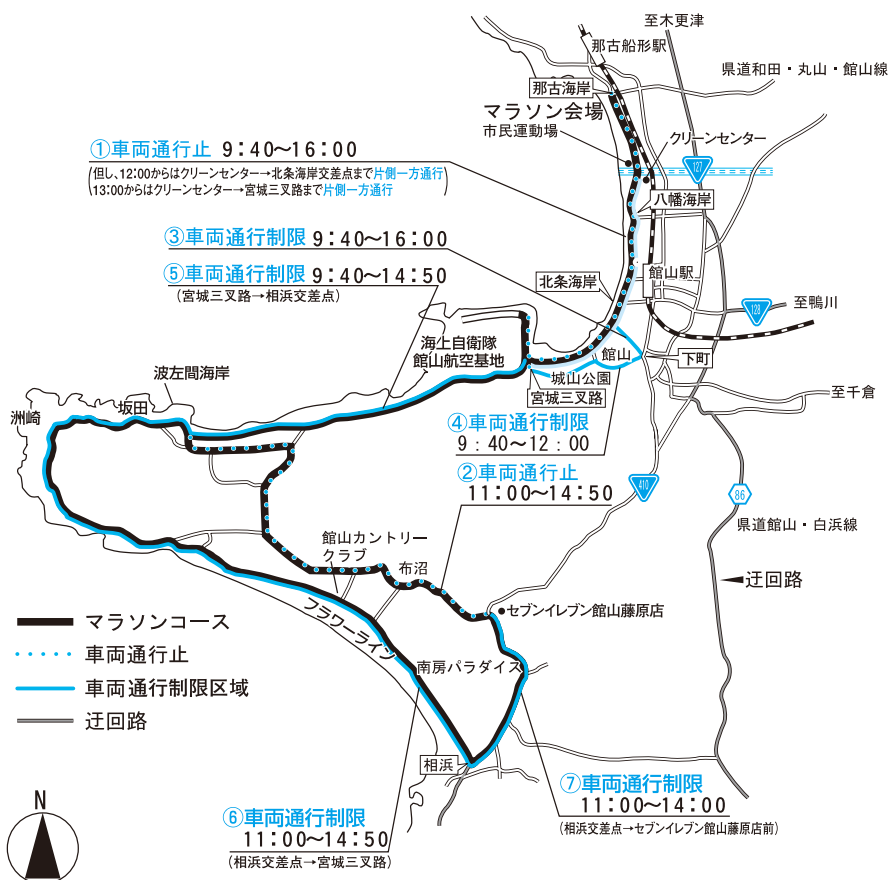

## ▼フルマラソンの通過予想時刻

通過地点	通過予想時刻
スタート (市民運動場前)	10:00
宮城付近 (5 km地点)	10:15 ~ 10:45
波左間付近 (10 km地点)	10:30 ~ 11:30
伊戸付近 (15 km地点)	10:45 ~ 12:15
ファミリーパーク付近 (20 km地点)	11:00 ~ 13:00
房南中学校付近 (25 km地点)	11:15 ~ 13:45
小沼付近 (30 km地点)	11:30 ~ 14:30
塩見付近 (35 km地点)	11:45 ~ 15:15
フィニッシュ (市民運動場)	12:10 ~ 16:00



## 車両通行止

図①/ 9:40 ~ 16:00 那古海岸交差点～宮城三叉路、高ノ島間の海岸道路

※ただし、12:00からはクリーンセンター→北条海岸交差点まで、13:00からはクリーンセンター→宮城三叉路まで矢印方向にのみ通行できます。

図②/ 11:00 ~ 14:50 神戸のセブンイレブン館山藤原店前～波左間海岸の間 (西岬旧道経由)

## 車両通行制限

図③/ 9:40 ~ 16:00 下町交差点⇒館山港多目的観光栈橋前

図④/ 9:40 ~ 12:00 下町交差点⇒宮城三叉路

図⑤/ 9:40 ~ 14:50 宮城三叉路⇒相浜交差点 (フラワーライン経由)

図⑥/ 11:00 ~ 14:50 相浜交差点⇒宮城三叉路 (フラワーライン経由)

図⑦/ 11:00 ~ 14:00 相浜交差点⇒セブンイレブン館山藤原店前 (国道410号)

※波左間海岸前でランナーが道路を横断するため、30分以上通行できなくなる場合があります。

市役所の受付時間 (開庁時間) は午前8時30分から午後5時までです。  
問合せ/総務課 (☎ 22 - 3953)

## 1月31日までに償却資産の申告を

固定資産税には、土地や家屋のほかに償却資産（事業用の資産）があります。償却資産の所有者は、毎年1月1日現在における償却資産について、その資産の

所在地の市町村長に申告することになっています。

対象／毎年1月1日現在において、市内に店舗、事務所、工場などを所有している人や農業、漁業を営む

人などで、その事業のために用いることができる償却資産を所有している人、または賃貸している人。 ※所有者がはっきりしていない資産については、現にその資産を使用している人が申告してください。 ※所得税の確定申告とは異なりますので注意してください。

さい。

申告方法／税務課に備え付けの「償却資産申告書」または、電子申告（eLTA・X・エルタックス）により申告してください。

申告期限／1月31日（月）  
申告・問合せ／税務課（☎22-3261）



## 所得税・消費税の無料申告相談

千葉県税理士会館山支部では、小規模納税者の所得税、消費税、地方消費税、年金受給者・給与所得者の所得税の申告（土地・建物、株式などの譲渡所得のある場合を除く）を対象とした無料申告相談を行います。

確定申告書の提出もできます。来場の際は、送付された申告書等、印鑑、筆記用具、計算器具を持参してください。また、平成20年分、平成21年分の確定申告書の控え、収支内訳書等の控えを持っている場合は持参してください。

日時／2月2日（水）9:30～12:00、13:00～15:30

場所／コミュニティセンター第1集会所  
問合せ／館山税務署（☎22-0101）

## 市税等を口座振替で納めている人へ 納付済通知書の発送を廃止します

市では、これまで口座振替により市税や介護保険料、後期高齢者医療保険料を納付している人に対し、

例年「市税等納付済通知書」を送付していましたが、市の財政負担の軽減のため、今年から発送を取りやめます。

口座振替を利用している人

で、税務申告の社会保険料控除のため、国民健康保険税等の納付済額が必要な人は、税務課納税推進室へ問い合わせてください。

問合せ／税務課納税推進室（☎22-3257）

## 納め忘れはありませんか？ 木曜夜間に納税窓口を開設

税務課納税推進室では、平日の開庁時間に市役所に来ることができない納税者のために、毎週木曜日に「夜間納税窓口」を開設し、市税や保険料の納付を受け付けています。

曜日（祝日を除く）

時間／午後7時まで

場所／税務課納税推進室（市役所本館1階）  
問合せ／税務課納税推進室（☎22-3257）

期日／5月までの毎週木

## 司法書士による無料相談会（予約制）

千葉県司法書士会では、予約制の無料相談会を開催します。

日時／1月22日（土）、2月26日（土）、3月26日（土）各日とも午前10時～正午、午後1時～午後3時

場所／コミュニティセンター  
相談内容／土地建物の不動産権利登記、相続、クレジット・サラ金のトラブル、多重債務など

予約・問合せ／ちば司法書士総合相談センター（平日午前10時～午後5時）  
☎043-204-8333





## 看護師等修学貸付金制度

市では、平成23年4月1日以降に看護師等養成所に入學または在籍し、将来安房郡市内で看護師などの業務に従事しようとする学生を対象に、修学資金を貸し付けます。

貸付期間／貸付の決定を受けた月から修学期間が終了する月まで

貸付方法／口座振込みにより、毎月定額を貸し付け  
貸付金額／月額3万円以

内

免除規定／【全額免除】

市内で継続して看護師などの業務に従事していた期間が貸付期間に達した場合【半額免除】本市を除く安房郡市内で継続して看護師などの業務に従事した期間が貸付期間に達した場合

制度の併用／その他の修学資金貸付制度と併用可能

申請方法／修学資金貸付申請書に、誓約書、保証書、

申請書に、誓約書、保証書、



連帯保証人の印鑑証明書、在学証明書を添付し、提出してください。

申請受付／4月1日（金）

問合せ／健康課（☎23-

3113）

まだ間に合います

## クーポン券使用による乳がん（集団）検診

9月に送付した「がん検診無料クーポン券」を持っている人で、まだ乳がん検診を受診しておらず、受診を希望する人は、健康課まで申し込んでください。

月中旬に案内文を送付します。

日時／3月11日（金）午後1時～午後3時

場所／コミュニティセンター

検診内容／マンモグラフィ

申込締切／2月4日（金）

申込み・問合せ／健康課（☎23-3113）

なお、すでに集団検診を申し込んでいる人には、2

## いい本あるある!



## 移動図書館「わかしお号」2月の巡回場所

問合せ／館山市図書館（☎22-0701）

2月	時間	駐車場	
1	10:10～11:00	純真保育園前	
15	11:10～11:30	温水プール前	
1	12:40～13:10	那古小学校	
15	14:40～15:40	稲原集会所前	
1	13:30～13:45	14:10～14:25	崖観音下
1	14:10～14:25	13:30～13:45	船形小学校
15	12:40～13:10	(船形地区公民館前)	
2	10:10～10:25	光風苑前	
2	10:35～11:05	大賀自衛隊官舎	
16	11:15～11:30	香浅間神社	
16	13:40～13:55	西岬地区公民館	
2	12:40～13:10	西岬小学校	
16	14:10～15:40	館山小学校	
2	14:10～15:40	館山小学校	
16	12:40～13:10	房南こども園	
8	9:40～10:20	大田区立館山さざなみ学校	
22	10:35～11:05	安房神社鳥居前	
8	11:20～11:35	ふれあいショップ平砂浦	
22	13:25～13:45	中里ワークホーム	
8	14:00～14:30	富崎小学校	
22	12:40～13:10	神戸小学校	
8	14:40～15:40	12:40～13:10	館野保育園
22	10:20～11:00	腰越延命院前	
9	13:20～13:40	九重駅前	
23	13:50～14:20	九重小学校	
9	12:40～13:10	(九重保育園)	
23	14:40～15:40	館野小学校	
9	14:40～15:40	12:40～13:10	豊房小学校
23	12:40～13:10	14:40～15:40	豊房幼稚園
10	12:40～13:10	13:10～13:30	神余小学校
24	14:40～15:40	13:30～14:00	
10	13:10～13:30	14:40～15:40	
24	13:30～14:00	12:40～13:10	

※雨や風の強い日は、巡回を中止することがあります。

災害、火災、不審者などの緊急情報を提供します。通話料は利用者負担です。  
館山市安全・安心テレフォン（☎22-3001）

『ちば電子調達システム』  
受注者説明会を開催

『ちば電子調達システム』受注者説明会を千葉県、館山市、鴨川市、南房総市、鋸南町、千葉県電子自治体共同運営協議会との共同で開催します。

『ちば電子調達システム』は、公共事業の発注予定情報の提供から、入札入札結果の公表までの一連のプロセスをインターネットを介して行うシステムで、平成23年度から千葉県と県内42市町で共同運用される予定です。

館山市では、公共事業における調達手続きの一層の透明性・競争性を高めるとともに、受発注者双方の業務の効率化を図るため、平成25年度からこのシステムを利用する予定です。

市の入札参加資格者名簿に記載がある業者は、是非この説明会に参加してください。

また当日は、千葉県建設・不動産業課から、経営事項審査改正に伴う説明も併せて行われます。



参加費用は無料です。参加申し込みは不要です。で、当日直接会場へ来てください。

日時／2月4日(金)午後2時～(午後1時30分開場)

場所／南総文化ホール大

ホール

対象／市の人札参加資格者名簿に記載のあるすべての業者

内容／新システムの全体的な説明や画面イメージの紹介、運用等の説明・経営事項審査改正にともなう説明

※説明会資料は市ホームページ(市からのお知らせ、入札・契約)に掲載予定です。印刷の上、当日持参してください。

問合せ／管財契約課(☎22-3296)

入札参加資格申請の受付を開始

平成23、24、25年度の入札参加資格申請の受付を2月1日(火)から始めます。

市の受注を希望する人は忘れずに申請してください。有効期間は平成23、24、25年度の2年10か月(平成23年6月1日～平成26年3月31日)です。

申請書作成要領などは、市ホームページからダウンロードすることができま

す。

受付期間／2月1日(火)～28日(月)

※土・日・祝祭日を除く

受付時間／午前9時30分～正午、午後1時～午後4時

受付業種／①建設工事、②測量及び建設コンサルタント業務、③物品供給等

問合せ／管財契約課(☎22-3296)

職場のトラブル、解決へのお手伝い

千葉労働局では、解雇や配置転換、賃下げやいじめなど、職場のトラブルを解決するための相談窓口を設けています。相談は無料で、専門の相談員が電話または面談により対応します。また、助言・指導制度、あつせん制度などの紹介も行います。

相談／木更津

総合労働相談

コーナー(☎0438-221-

6165)、千葉労働局総

合労働相談コーナー(☎043-221-2303)、千

葉駅前総合労働相談コー

ナー(フリーダイヤル☎0120-250650、

☎043-246-4121)

※いずれも祝日を除く、

月～金曜日の午前9時～

午後5時

問合せ／千葉労働局総

務部企画室(☎043-221-

2303)

# ごみの収集

## 4月から収集曜日が

## 変わります

4月から、ごみの収集曜日を変更します。変更後の収集曜日は表のとおりです。

ごみの「収集回数の変更」と「分別とマナー」についての説明会を、連合町内会ごとに1月から2月にかけて開催します。各地区の開催日は、回覧でお知らせします。

また、その後も随時、ご

みの「分別とマナー」についての出前講座を開催する予定です。老人会・婦人会・

市民サークルの会合の場合などに出向き、30分程度の説明を行います。希望する人は、環境課まで連絡してください。

問合せ／環境課（☎22-3354）

### ▼変更後の収集曜日

ごみの種別	燃せるごみ	不燃ごみ・資源ごみ	
		金属類（粗大ごみ含む）、プラスチック製容器包装、ペットボトル	ガラス類、プラスチック製容器包装、白色トレイ、発泡スチロール
地区名	毎週	第1・3・5・6週	第2・4週
館山地区	火・金		月
北条地区	月・木		水
那古地区	水・土		金
船形地区	水・土		木
西岬地区	月・木		火
神戸地区	月・木		火
富崎地区	水・土		金
豊房地区	火・金		木
館野地区	火・金		土
九重地区	水・土		金

※日曜日・元旦以外の祝日はすべて収集します。  
 ※環境美化カレンダーは3月に配布します。

### クラブわかしお定期スポーツ教室 23年2月の活動予定 問合せ/スポーツ課（☎22-3696）

種目	対象	活動日	時間	会場
太極拳	小学生以上	4日、18日、25日(金)	9:30～11:30	若潮ホール
合気道	小学生以上	3日、10日、17日、24日(木)	19:00～20:30	第三中学校柔道場
ジョギング・ウォーキング	小学生以上	4日、18日(金)	19:00～20:00	南総文化ホール前
ソフトバレーボール	小学生以上	7日、21日(月)	19:30～21:00	市民体育館
バレーボール・ソフトバレー	小学生以上	28日(月)	19:30～21:00	市民体育館
卓球	小学生以上	9日、23日(水)	19:30～21:15	市民体育館
バドミントン	小学生以上	2日、16日(水)	19:30～21:15	市民体育館
野球塾	小学生以上	14日(月)	19:30～20:45	市民体育館
グラウンドゴルフ	小学生以上	2日、9日、16日、23日(水)	13:00～15:00	中央公園
水泳（高校生は除く）	18才以上	4日、11日、18日、25日(金)	15:30～16:30	温水プール
ヒップホップダンス	小学生以上	18日、25日(金)	20:30～21:30	渡辺ダンススタジオ
キッズサッカー	小学生以下の親子	6日(日)	17:00～18:30	市民体育館
女子フットサル	小学生以上	27日(日)	16:00～17:30	市民運動場
軟式野球	小学生以上	13日(日)	8:00～10:00	館山小学校校庭
ソーシャルダンス	小学生以上	1日、8日、15日、22日(火)	13:00～16:00	豊津ホール
		5日、12日、19日、26日(土)	13:00～16:00	
		2日、9日、16日、23日(水)	13:00～16:00	若潮ホール
		3日、10日、17日、24日(木)	13:00～16:00	
健康体操	小学生以上	7日、14日、21日、28日(月)	14:00～15:30	若潮ホール
タップダンス	小学生以上	1日、15日(火)	19:30～20:45	若潮ホール
リズム&ストレッチ	小学生以上	8日、22日(火)	19:30～20:45	若潮ホール
セルフリフレクソロジー	小学生以上	18日(金)	13:30～14:30	若潮ホール
クッキング（予約制）	小学生以上	13日(日)	13:00～16:00	コミセン2階調理室
からだの風水（初級）	小学生以上	12日(土)	10:30～11:30	コミセン2階集会室

**お知らせ**  
 \*クッキングの希望者は、電話で指導者の宮本（☎27-5408）まで、お申し込みください。（毎月1日から活動日前日までの各日午前8時から午前10時まで受け付けます。）  
 \*「ヨット」と「マリンスポーツ体験」は11月～3月までお休みです。  
 \*会員を随時募集しています。各種目、初心者大歓迎です。会員は全種目に無料で参加できます（クッキングを除く）。非会員は有料で参加できます。申込手続き等の詳細は事務局（☎22-3696）まで問合せください。

館山の地域経済活性化に期待！

## 高速ジェット船 今春の季節運航

高速ジェット船「セブンアイランド」を運航している東海汽船(株)では、利用者が年々増加していることを受け、昨年4月に供用開始となった館山港多目的観光棧橋を拠点に季節運航を実施します。

問合せ/みなとまちづくり課 (☎22-3606)



平成17年から開始された高速ジェット船の季節運航も今年で7年目を迎え、館山から大島への日帰りが可能な東京～館山～大島航路が2月5日(土)から4月3日(日)まで毎日運航します。また、2月11日(金・祝)から3月6日(日)までは館山～大島～下田を結ぶ航路が運航、さらに2月5日(土)から3月21日(月・祝)までは、今年から新たに加わった館山～大島(乗換え)～伊東航路が利用可能となり、3航路の運航となりました。

特に「海のフラワーライン」で行く館山～大島～下田航路は館山⇄下田間が120分で移動可能で、各地で「ポピーフェスティバル」、「大島椿まつり」、「河津桜まつり」や「みなみの桜と菜の花まつり」など、花をテーマとした各種イベントが開催されます。また、館山～大島航路では、市内観光や昼食の付いた日帰り観光バスプランや源泉かけ流しの宿に泊まる1泊2日のフリープランが利用可能です。

館山市は、東海汽船(株)、下田市、大島町の4者で「南伊豆・南房総・伊豆大島地域広域観光推進連絡協議会」を組織し、この航路を活用した館山・伊豆下田・伊豆大島を結ぶ広域観光ルートの定着化を目指しています。全国的に認知度のあがってきた本運航を活用し、大型バスによるツアー客や個人旅行者などの誘客や宿泊客の増加を図るため、これまで以上に首都圏などで積極的なPR活動を展開し、地域経済の活性化を目指していきます。

なお、本年は季節運航開始の前日、2月4日(金)の1日限定の千葉～館山～大島航路が開設されます。※パンフレットなどは、市役所や各地区公民館、館山駅東口館山市観光協会などに設置してあります。

### ■東京⇄館山⇄大島 航路

◎運航期間：2月5日(土)～2月10日(木)

	東京	館山	大島	館山	東京
着		9:15	10:20	16:15	17:35
発	8:00	9:25	15:20	16:20	

◎運航期間：2月11日(金・祝)～3月6日(日)

	東京	館山	大島	館山	東京
着		9:15	10:20	16:15	17:35
発	8:00	9:25	15:20	16:20	

	東京	館山	大島	館山	東京
着		14:05	15:05	16:15	17:35
発	12:50	14:10	15:20	16:20	

◎運航期間：3月7日(月)～3月21日(月・祝)

	東京	館山	大島	館山	東京
着		9:15	10:20	16:15	17:35
発	8:00	9:25	15:20	16:20	

◎運航期間：3月22日(火)～4月3日(日)

	東京	館山	大島	館山	東京
着		9:45	10:50	16:15	17:35
発	8:30	9:55	15:20	16:20	

### ■館山⇄大島⇄下田 航路

◎運航期間：2月11日(金・祝)～3月6日(日)

	館山	大島	下田	大島	館山
着		10:20	11:25	12:40	16:15
発	9:25	10:30	11:45	15:20	

### ■館山⇄大島(乗り換え)⇄伊東 航路

◎運航期間：2月5日(土)～3月6日(日)

	館山	大島	伊東	伊東	大島	館山
着		10:20	14:50		9:35	16:15
発	9:25	14:15		9:00	15:20	

◎運航期間：3月7日(月)～3月21日(月・祝)

	館山	大島	伊東	伊東	大島	館山
着		10:20	17:15		11:15	16:15
発	9:25	16:40		10:40	15:20	

### ■料金(片道)

館山⇄大島	大人：3,600円	こども(小学生)：1,800円
館山⇄下田	大人：5,300円	こども(小学生)：2,650円
館山⇄伊東	大人：6,800円	こども(小学生)：3,400円
館山⇄東京	大人：3,600円	こども(小学生)：1,800円

## 「チーバくん」が 県のマスコットキャラクターに

ゆめ半島千葉国体・ゆめ半島千葉大会のマスコットキャラクターとして大活躍した「チーバくん」が、1月から県のマスコットキャラクターになりました。



問合せ/県報道広報課 (☎043-223-2242)

## 有料広告スペース

縦 45 ミリメートル  
横 85 ミリメートル  
8千円

有料広告

# 市立博物館分館が2月5日に開館

市が、平成21年4月1日に県から移譲を受けた市立博物館分館（旧県立安房博物館）が、2月5日（土）から開館します。

旧県立安房博物館の博物館機能を継承し、重要有形民俗文化財の「房総半島の漁撈用具」2千144点と、県有形民俗文化財の「房総半島の万祝及び製作関連資

料」1千403点を中心に、房総の漁業に関わる文化や漁民の生活を紹介します。

開館時間／午前9時～午後4時45分（開館初日は午後1時～午後4時45分）

休館日／毎週月曜日（月曜日が祝日・振替休日の場合は開館し、その翌日が休館）

観覧料／当面の間、無料

## ◎開館記念行事

市立博物館分館の開館を記念し、開館記念行事としてやま村歌舞伎保存会公演「こども歌舞伎―白浪五人男―」を開催します。記念行事終了後は、展示室において、旧県立安房博物館解説ボランティアによる展示解説を行います。

日時／午後1時～午後1時50分（開場午後0時30分）

駐車場／臨時駐車場（県立館山総合高校水産校舎内）を利用してください。

## ◎開館記念企画展「館山市立博物館収蔵美術品展」

市立博物館本館と旧県立安房博物館が、開館以来収集してきた資料の中から、房総の海岸や漁業を描いた浮世絵や海にかかわる絵画

など47点（予定）の美術品を紹介します。

開催期間／2月5日（土）

～3月13日（日）

問合せ／市立博物館分館  
（☎24-2402）



▲菱川師宣画「鯛釣り恵比寿雀踊り之図」

## 市立博物館特別展

# 「安房の雨乞い・かっこ舞」

安房地方には頭に獅子を被り、腹につけた太鼓を叩きながら踊る「かっこ舞」と呼ばれる雨乞いの踊りがあります。江戸時代に隆盛し、安房地方でもかつては数十か所で踊られたとされるこの踊りは、戦争などによる中断を経ながらも現在も数か所で伝えられ、県や市や町の無形民俗文化財に指定されています。



▲布沼の獅子頭  
（享保7年作、個人蔵）

特別展では、各地に残る獅子頭や伝承されたかっこ舞の道具、安房地方の雨乞いの資料などを紹介します。

開催期間／1月29日（土）～3月13日（日）

開館時間／9:00～16:45

休館日／1月31日（月）、2月7日（月）、14日（月）、21日（月）、28日（月）、3月7日（月）

会場／市立博物館本館企画展示室

観覧料／一般500円、小・中・高校生250円（市民割引料金あり）

主な展示資料／雨乞い絵馬、奉納大木太刀、江戸図屏風（複製）、農村民家図屏風、獅子頭

※期間中、一部資料を展示替えします。

## ■特別展関連事業

◎講演会「雨乞い祈願と房総及び近県の三匹獅子舞」

日時／2月12日（土）13:30～15:30

会場／市立博物館本館集会室

講師／田村勇氏（館山市文化財審議会委員）

定員／60人（先着順）

◎実演会（かっこ舞披露）

日時・場所／3月6日（日）【第1回】13:00～

館山城（八犬伝博物館）前【第2回】15:00～

市立博物館本館屋外展示場

※雨天時は市立博物館本館1階集会室前にて実施します。

演者／神余かっこ舞保存会

◎展示解説会

日時／【第1回】1月29日（土）13:30～14:30【第2回】3月5日（土）13:30～14:30

解説員／当館学芸員

※講演会、実演会、展示解説会の参加には観覧料が必要です。（館山城前の実演会は無料）

問合せ／市立博物館本館（☎23-5212）

## 安房スプリングスイミング フェスティバル in 館山

日ごろから水泳を楽しみ、練習している人の成果の発表や交流の場として「第4回安房スプリングスイミングフェスティバル in 館山」を開催します。

日時／3月21日(月・祝) 正午～午後5時(予定)

場所／市営温水プール  
参加資格／小学生(幼児)

オープン参加可)と大人(18歳以上、高校生不可)で週1回以上練習している人

費用／1種目につき小学生300円(オープン参加も同じ)、大人400円

申込締切／2月21日(月)  
申込み／安房スプリングスイミングフェスティバル実行委員会事務局 六馬(☎22-7398)・安藤(☎22-7398)・安藤(☎23-0662)

行委員会事務局 六馬(☎22-7398)・安藤(☎23-0662)・市営温水プール(☎22-5519)、スポーツ課(☎22-3696)

問合せ／安房スプリングスイミングフェスティバル実行委員会事務局 六馬(☎22-7398)・安藤(☎23-0662)

☆☆アロマキャンドル☆☆

眺めて和み、火をともしとほのかな香りが広がるキャンドルを作ります。

日時／2月14日(月) 10:00～12:00

場所／館野地区公民館

講師／中山五枝子氏(アロマコーディネーター)

持ち物／筆記用具 参加費／1,000円

定員／10人

申込締切／2月9日(水)(先着順)

申込み・問合せ／館野地区公民館(月・水・金 8:30～17:15 ☎・FAX23-6480)

## 50歳以上の参加者募集 第5回館山シニア選手権卓球大会

日時／3月13日(日) 9:00 競技開始

場所／市営市民体育館

種目／男子50代の部、女子50代の部、男子60代の部、女子60代の部、男子70歳以上の部、女子70歳以上の部

対象／市内在住または在勤で、2月28日現在の年齢が50歳以上の人

参加費／500円(会場にて徴収)

申込方法／参加種目、住所、氏名、年齢、電話番号を明記し、郵送してください。

申込締切／2月18日(金) 17:00 必着

申込み・問合せ／〒294-0045 北条128-1 糟谷智之(☎090-4018-4481)



## 万が一の事故に備えて 普通救命講習会を開催

中央公民館では、応急手当に関する正しい知識と心配蘇生法の技術を身につけるため、人工呼吸法と心臓マッサージの実技、AEDの使用法を学ぶ普通救命講習会を開催します。

受講者には、修了証を交付します。

日時／2月19日(土) 午後1時30分～午後4時30分

場所／コミュニティセンター1和室

対象／市内に在住、在

勤、在学する中学生以上の人

定員／30人(申込み多数の場合は抽選)

参加費／125円(テキスト代)

講師／館山消防署職員

服装／動きやすい服装(スカート不可)

申込締切／2月3日(木)

申込み・問合せ／中央公民館(☎23-3111)

### 有料広告スペース

縦 45 ミリメートル  
横 85 ミリメートル  
8千円

### 有料広告スペース

縦 45 ミリメートル  
横 85 ミリメートル  
8千円

# 「あわ夢まつり」の出演団体を募集

6月5日(日)に「第13回あわ夢まつり」を開催します。実行委員会では、出演団体を募集します。

**演目** / 人形劇、パネルシアター、紙芝居、エプロンシアター、腹話術、方言によるスピーチ、コント、手品、民話などの語り、各地域に残る民俗芸能的な演目

申込方法 / はがきに①演目、②上演時間(20分以内)、③内容の簡単な説明、④希望会場(大会議室、小ホール、大ホール)、⑤対象年齢、⑥参加人数、⑦特別な配慮事項など、⑧代表者の住所・氏名・電話番号を記入して申し込んでください。



締切 / 1月31日(月) 消印有効

申込み・問合せ / 〒294-0045 北条1922-1 6 松苗禮子(れいご) ☎22-6790

## ママと赤ちゃん一緒にどうぞ! うまうま(離乳食)学級

保健推進員と一緒に離乳食を作るほか、管理栄養士や保健師が個別相談に応じます。(別室にて、赤ちゃんを預かります。) また、妊婦さんとのフリートーキングもあります。

日時 / 2月10日(木) 13:15 ~ 15:30

会場 / コミュニティセンター

持ち物 / 母子手帳、エプロン、三角巾

※赤ちゃんが参加するときは、バスタオルやおむつなど、赤ちゃんに必要なものも持参してください。

申込み・問合せ / 健康課 ☎23-3113

## 聾学校幼稚部の入学者を募集

県立館山聾学校では、幼稚部の入学者を募集します。2月10日(木)まで随時、入学相談に応じます。

**応募資格** / 平成17年4月2日から平成20年4月1日までに生まれた、聴覚に障害のある幼児、ことば・発達などに遅れのみられる幼児  
**募集人員** / 3歳児、4歳児、5歳児それぞれ若干名  
**提出書類** / 入学願書、障害を有することがわかるもの

の

受付期間 / 1月24日(月) ~ 2月10日(木)  
※土・日・祝日を除く

受付時間 / 午前9時 ~ 午後4時

入学選考日 / 2月16日(水)  
※入学許可候補者の発表は、2月22日(火)に保護者へ通知します。

申込み・問合せ / 〒294-0055 那古1672-1 7 県立館山聾学校 ☎27-12490

## 市営住宅の入居者を募集

市営住宅の入居者を募集します。入居希望者は、申込用紙に必要事項を記入し、都市計画課へ提出してください。

申込み・問合せ / 都市計画課 ☎22-3610

### ▼今回募集する市営住宅

住宅名	戸数	場所	構造	間取り	家賃	敷金
船形	1	船形漁港付近	中層耐火 4階建	2DK	7,600円 ~14,900円	22,800円 ~44,700円
笠名	1	館山海上技術学校付近	準耐火 2階建	2DK	7,200円 ~11,300円	21,600円 ~33,900円
沼	1	館山小学校付近	準耐火 2階建	2DK	6,500円 ~11,900円	19,500円 ~35,700円
笠名	1	館山海上技術学校付近	木造 平屋建	2DK	2,300円 ~4,500円	6,900円 ~13,500円
萱野	4	国分地内	中層耐火 4階建	2DK	7,800円 ~15,400円	23,400円 ~46,200円
萱野	1	国分地内	準耐火 2階建	2DK	9,800円 ~19,000円	29,700円 ~57,000円

今回の募集住宅は表のとおりです。表に記載された家賃は、平成22年度分の入居者の最低金額と最高金額です。実際の家賃は入居者の世帯の収入に基づいて決定します。次年度以降の家賃も、毎年、申告の前年中の収入に基づいて入居者ごとに算定します。

**募集期間** / 1月31日(月) ~ 2月10日(木)

※土・日を除く 8:30 ~ 17:00

**入居資格** / 次の①から⑤までの項目すべてに該当する人。①市内に在住または在勤している人。②収入が基準以内の人。③現に住宅に困っていることが明らかな人。④市税の滞納がない人。⑤申込本人または同居しようとする家族が暴力団員でないこと。

**入居時期** / 3月上旬(予定)

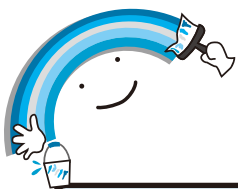

# 子ども市民大学

2月のプログラム

プログラムの内容については各問合せ先まで

日	時	プログラム (会場等)	定員・対象	問合せ先	コース
1月29日(土) ～ 3月13日(日)	9:00 ～ 16:45	特別展「安房の雨乞い・かつこ舞」 (観覧料として小中高生 250 円【市民 130 円】、一般 500 円【市民 250 円】)	入館者	館山市立博物館 ☎ 23 - 5212	しろやま・なぎさコース 信
5 日 (土)	13:00～	市立博物館分館開館記念公演「たてやま村歌舞伎保存会こども歌舞伎～白浪五人男～」(観覧料無料)	入館者	館山市立博物館分館 ☎ 24 - 2402	しろやま・なぎさコース 信
	14:00～	旧県立安房博物館解説ボランティアによる展示解説 (観覧料無料)	入館者	館山市立博物館分館 ☎ 24 - 2402	しろやま・なぎさコース 信
	14:00～	おはなし会	小学生 30 人	館山市図書館 ☎ 22 - 0701	ぶんがくコース 孝
2月5日(土) ～ 3月13日(日)	9:00 ～ 16:45	市立博物館分館開館記念企画展「市立博物館収蔵美術品展」(観覧料無料)	入館者	館山市立博物館分館 ☎ 24 - 2402	しろやま・なぎさコース 信
12 日 (土)	11:00 ～ 12:00	プラネタリウム「バレンタインスペシャル」 (参加費 200 円)	一般 200 人	大房岬少年自然の家 ☎ 33 - 4561	自然となかよしコース 仁
	13:00 ～ 15:00	バレンタインバームクーヘン (参加費 800 円)	一般 50 人 (小学生以下 保護者同伴)	大房岬少年自然の家 ☎ 33 - 4561	自然となかよしコース 仁
	13:30 ～ 15:30	囲碁・将棋道場	小学生以上	館山市中央公民館 ☎ 23 - 3111	わんぱくコース 梯
	13:30 ～ 15:30	特別展講演会「雨乞い祈願と房総及び近県の三匹獅子舞」(観覧料として小中高生 250 円【市民 130 円】、一般 500 円【市民 250 円】)	入館者	館山市立博物館 ☎ 23 - 5212	しろやま・なぎさコース 信
	14:00～	おはなし会	小学生 30 人	館山市図書館 ☎ 22 - 0701	ぶんがくコース 孝
13 日 (日)	10:00 ～ 14:00	ネイチャークラフト作り (参加費 1,000 円)	一般 20 人 (小 3 以下 保護者同伴)	館山野鳥の森 ☎ 28 - 0166	鳥となかよしコース 義
19 日 (土)	14:00～	おはなし会	小学生 30 人	館山市図書館 ☎ 22 - 0701	ぶんがくコース 孝
26 日 (土)	13:30 ～ 15:30	囲碁・将棋道場	小学生以上	館山市中央公民館 ☎ 23 - 3111	わんぱくコース 梯
	14:00～	おはなし会	小学生 30 人	館山市図書館 ☎ 22 - 0701	ぶんがくコース 孝
27 日 (日)	10:00 ～ 14:00	体験の森シリーズ⑥シイタケのホダ木作り (参加費 1,500 円)	一般 20 人 (小 3 以下 保護者同伴)	館山野鳥の森 ☎ 28 - 0166	鳥となかよしコース 義

## 有料広告スペース

縦 45 ミリメートル  
横 85 ミリメートル  
8千円

## 有料広告スペース

縦 45 ミリメートル  
横 85 ミリメートル  
8千円

有料  
広告



# 2月のイベントインフォメーション

※ 各行事は主催者の都合により変更になることがあります。

## 館山駅市民ギャラリー

問合せ／都市計画課 ☎ 22 - 3612

日程	催物名	主催者
1/21 (金) ~ 2/ 3 (木)	平成22年度 環境美化ポスター入賞作品展	環境課
2/ 4 (金) ~ 2/16 (水)	館山市内介護施設手づくり作品展	保険給付課
2/17 (木) ~ 3/ 2 (水)	絵画・工作展示会	ふたご企画

## 元気な広場

(自由に遊べる屋根付き公園)

対象者：乳幼児とその保護者  
 開館時間：午前9時～午後5時  
 休館日：土曜日、祝日、年末年始  
 問合せ／元気な広場 ☎ 23 - 3114

	日程	開催時間	場所	対象	内容
ハッピーファミリー (子育てに関するミニ講座・ 座談会)	2/ 1 (火)	10:30 ~ 11:30	元気な広場	0歳児向け	楽しく運動『親子ピクス』
	2/ 6 (日)	10:00 ~ 12:00	コミュニティ センター	希望者 (定員20名)	世界にひとつのプレゼント 竹細工 (お父さん歓迎)
	2/14 (月)	10:30 ~ 11:30	元気な広場	希望者	病気・けがの対応
	2/22 (火)	10:30 ~ 11:30	元気な広場	希望者	身体計測、育児・栄養・歯科相談

\* 2月6日(日)のイベントは事前申込が必要です。1月28日(金)までに「元気な広場」へ。参加料200円が別途必要になります。

## コミュニティセンター

12月11日現在の申込み分の中より掲載。  
 問合せ／中央公民館 ☎ 23 - 3111

日程	開催時間	催物名	主催者
2/ 3 (木)	13:30 ~ 16:20	第12回シンポジウム安房 「日本のこころ、いたわりと支えあいのある社会の再構築」	日本弘道会安房支会・安房郡市 退職校長会
2/ 4 (金)	13:00 ~ 16:00	中学生の環境ポスターと「もったい ない運動」作文の入賞作品展示会	明るい社会づくり運動・ フォーラム南房総
2/ 5 (土)	10:00 ~ 16:00		
2/26 (土) ~ 2/27 (日)	9:00 ~ 17:00	春季展 (27日は16:00まで)	館山市華道連盟

## 南総文化ホール

2月の休館日／7日、14日、21日、28日

12月18日現在の申込み分の中より掲載。  
 問合せ／千葉県南総文化ホール ☎ 22 - 1811  
 ホームページ <http://www.nanso-bunka.jp>

期日	催物名	使用時間帯	入場方法	問合せ
大ホール	12日(土) 大友直人が贈る 親子で楽しむオーケストラコンサート	15:00 ~ 17:00	有料	千葉県南総文化ホール ☎ 22-1811
	27日(日) 第4回 安房の伝統芸能まつり	13:00 ~ 16:00	無料	千葉県南総文化ホール ☎ 22-1811
小ホール	2日(水) 南房学園 公開講座	13:00 ~ 15:00	無料	千葉県生涯大学校南房学園 ☎ 24-0789
	6日(日) 出合い寄席	14:30 ~ 16:30	有料	(株)集賛舎 ☎ 22-2277
	11日(金) ピティナ ピアノステップ	10:30 ~ 19:00	無料	ピティナ千葉 館山ステーション ☎ 23-5040
	12日(土) ミュージカル「安房の海、チエの夢」	16:00 ~ 17:30	無料 (整理券費)	NPO法人おせっ会 ☎ 28-5010
	13日(日) こども英語発表会	14:00 ~ 16:00	無料	英会話クラブサビーネ ☎ 23-3394
	19日(土) 安房教育フォーラム	13:30 ~ 16:00	無料	財団法人安房教育会館維持財団 ☎ 22-0670

# 夜間救急・休日救急

**安房地域  
医療センター**  
☎ 25 - 5111

安房地域医療センターでは、年間 365 日 24 時間体制で、救急患者を受け入れています。  
安房地域医療センター以外の夜間救急・休日救急の当番医は次のとおりです。夜間待機施設として、午後 5 時から翌朝 8 時まで診療します。

**2月** 【休日】は休日当番医です。【休日・夜間】は、休日当番医で夜間救急も行います。

1日(火) 東条病院(鴨川市) ☎ 04 - 7092 - 1207	15日(火) 東条病院(鴨川市) ☎ 04 - 7092 - 1207
2日(水) 小田病院(鴨川市) ☎ 04 - 7092 - 1128	16日(水) 小田病院(鴨川市) ☎ 04 - 7092 - 1128
3日(木) 伊藤胃腸科クリニック(鴨川市) ☎ 04 - 7092 - 2231	17日(木) 伊藤胃腸科クリニック(鴨川市) ☎ 04 - 7092 - 2231
4日(金) 鴨川市立国保病院(鴨川市) ☎ 04 - 7097 - 1221	18日(金) 鴨川市立国保病院(鴨川市) ☎ 04 - 7097 - 1221
5日(土) 鋸南病院(鋸南町) ☎ 55 - 2125	19日(土) 赤門整形外科内科(市内) ☎ 22 - 0008
6日(日) 太田整形外科医院(市内) ☎ 23 - 2318 【休日】 東条病院(鴨川市) ☎ 04 - 7092 - 1207 【休日・夜間】	20日(日) 鋸南病院(鋸南町) ☎ 55 - 2125 【休日・夜間】 鈴木内科クリニック(市内) ☎ 22 - 8880 【休日】
7日(月) 富山国保病院(南房総市) ☎ 58 - 0301	21日(月) 富山国保病院(南房総市) ☎ 58 - 0301
8日(火) 鋸南病院(鋸南町) ☎ 55 - 2125	22日(火) 東条病院(鴨川市) ☎ 04 - 7092 - 1207
9日(水) 赤門整形外科内科(市内) ☎ 22 - 0008	23日(水) 小田病院(鴨川市) ☎ 04 - 7092 - 1128
10日(木) 伊藤胃腸科クリニック(鴨川市) ☎ 04 - 7092 - 2231	24日(木) 伊藤胃腸科クリニック(鴨川市) ☎ 04 - 7092 - 2231
11日(金) 鴨川市立国保病院(鴨川市) ☎ 04 - 7097 - 1221 【休日・夜間】	25日(金) 鴨川市立国保病院(鴨川市) ☎ 04 - 7097 - 1221
12日(土) 小田病院(鴨川市) ☎ 04 - 7092 - 1128	26日(土) 鋸南病院(鋸南町) ☎ 55 - 2125
13日(日) 館山病院(市内) ☎ 22 - 1122 【休日・夜間】	27日(日) 館山病院(市内) ☎ 22 - 1122 【休日・夜間】
14日(月) 富山国保病院(南房総市) ☎ 58 - 0301	28日(月) 富山国保病院(南房総市) ☎ 58 - 0301

※都合により、当番医が変更になる場合があります。

症状によっては対応できない場合があります。判断できない場合は、当日の夜間待機施設が安房郡市消防本部(☎ 22 - 2233)へ問い合わせてください。

**子ども急病  
電話相談** 受診したほうが良いかどうか、電話でアドバイスします。受付時間は毎日午後7時から午後10時までです。  
相談/固定電話(プッシュ回線)・携帯電話から(☎# 8000)、ダイヤル回線から(☎ 043 - 242 - 9939)

**歯科・  
口腔外科** 交通事故、スポーツなどによる口腔、顎顔面の外傷などの診療を、夜間・休日も行います。  
問合せ/佐々木歯科・口腔顎顔面ケアクリニック(☎ 24 - 8001)

「だん暖たてやま」に広告を掲載しませんか

平成22年度に発行する広報「だん暖たてやま」に掲載する広告を募集します。

市内全世帯を対象に発行される広報を、商店や事業所などの宣伝・PRにご活用ください。

問合せ/秘書広報課(☎ 22 - 3121)

だん暖たてやまへの広告の掲載は1号単位で、広告の大きさは3種類あります。

色は黒と青の2色刷です。

■大きさと広告料(1号あたり)

① 縦45ミリメートル、横85ミリメートル/8千円

② 縦45ミリメートル、横174ミリメートル/1万6千円

③ 縦94ミリメートル、横85ミリメートル/1万6千円

(いずれも市外の事業者については5割増し)

■広告掲載場所/2色刷りページの下2段

■募集期間/随時募集

■割引制度/長期の広告掲載には割引制度あり

※応募件数が、募集する広告の枠数(①の大きさの広告4枠分)を超えた場合には、市



の規定する方法により、掲載する広告を決定します。  
※募集期間終了後は、広告枠に空きがある場合は随時申込を受け付けます。

※広告の内容などにより、掲載できない場合があります。応募の方法や広告原稿の作成方法、提出方法など詳細については、市ホームページに掲載します。

<http://www2.city.tateyama.chiba.jp/>

# こんなことあんなこと 相談案内 お気軽にどうぞ！

相談はすべて無料です。秘密は厳守されますからお気軽にご相談ください。

<h2>心配ごと</h2> <p>◎一般相談員による相談 日時／毎週火曜日(祝日の場合は翌日) 10:00～15:00</p> <p>◎専門相談員による相談 日時／毎月第1、第3火曜日 13:00～15:00</p> <p>対象／一般相談員の相談を受けた人、 1日4人まで</p> <p>場所／市役所4号館 問合せ／社会福祉協議会(☎23-5068)</p>	<h2>乳幼児</h2> <p>◎乳児健診 日時／2月15日(火) 対象／4か月児 受付／13:30～14:30 場所・問合せ／保健センター(☎23-3113)</p> <p>◎乳児相談 日時／2月7日(月) 対象／1歳未満の乳児と保護者 受付／9:30～10:30 場所・問合せ／保健センター(☎23-3113)</p> <p>◎1歳6か月児健康診査 日時／2月3日(木) 対象／平成21年7月生まれ児 受付／13:10～13:30 場所・問合せ／保健センター(☎23-3113)</p> <p>◎3歳児健康診査(3歳6か月児) 日時／2月24日(木) 対象／平成19年8月生まれ児 受付／13:10～13:30 場所・問合せ／保健センター(☎23-3113)</p> <p>◎育児相談 日時／2月22日(火) 対象／乳幼児と保護者 受付／10:30～11:30 場所／元気な広場(☎23-3114) 問合せ／保健センター(☎23-3113)</p>	<h2>介護</h2> <p>介護(予防)についての悩み、相談 日時／月～金曜日は9:00～17:00 土曜日は9:00～12:00</p> <p>場所・問合せ／地域包括支援センター たてやま(長須賀196 ☎25-7191) なのはな(沼1637-1 ☎22-1350)</p> <p>◎健康相談・生活相談 日時／2月1日(火)9:30～11:30 場所・問合せ／老人福祉センター(湊) (☎22-5234)</p>
<h2>人権相談</h2> <p>日時／毎週水曜日 10:00～16:00 ※祝日の場合は前日または後日</p> <p>場所・問合せ／千葉地方法務局館山支局 人権相談室(☎22-0620)</p>	<h2>児童</h2> <p>◎家庭関係・養育問題などの相談 日時／月～金曜日 8:30～17:00 場所・問合せ／家庭児童相談室 (☎22-3496)</p> <p>◎児童預かりについての相談、登録 子どもを預かってほしい人と預かることのできる人が登録し、相互援助活動を行います 日時／日～金曜日 9:00～17:00 場所・問合せ／ファミリー・サポート・センター (元気な広場内 ☎23-3114)</p>	<h2>精神保健(予約制)</h2> <p>不眠、イライラ、対人関係、認知症などの心配 日時／2月1日(火)・8日(火)・ 17日(木)・22日(火) 1日・8日は13:30～15:00、 17日は14:00～15:30、 22日は14:30～16:00</p> <p>場所・申込み／安房健康福祉センター (☎22-4511)</p>
<h2>行政相談</h2> <p>国など、行政への苦情や意見、要望 日時／2月9日(水)・16日(水)・23日(水) 10:00～15:00</p> <p>場所／16日は館野地区公民館会議室、 9日・23日は市民相談室</p> <p>問合せ／市民相談室(☎22-3199)</p>	<h2>児童</h2> <p>◎家庭関係・養育問題などの相談 日時／月～金曜日 8:30～17:00 場所・問合せ／家庭児童相談室 (☎22-3496)</p> <p>◎児童預かりについての相談、登録 子どもを預かってほしい人と預かることのできる人が登録し、相互援助活動を行います 日時／日～金曜日 9:00～17:00 場所・問合せ／ファミリー・サポート・センター (元気な広場内 ☎23-3114)</p>	<h2>障害者</h2> <p>障害があることで差別や不利益な扱いを受けた場合などの相談 日時／月～金曜日 9:00～17:00 場所／安房健康福祉センター 問合せ／安房健康福祉センター(☎23-6900)、 県障害福祉課(FAX 043-222-4133)</p>
<h2>市民生活</h2> <p>市民生活あれこれ、お気軽にどうぞ 日時／月・水・木・金曜日 9:00～12:00、13:00～17:00 場所・問合せ／市民相談室(☎22-3199)</p>	<h2>家庭教育</h2> <p>生活習慣、不登校、非行の相談など 日時／月～金曜日 9:00～16:00 場所・問合せ／中央公民館(☎23-3111)</p>	<h2>住宅・建築相談</h2> <p>住宅・建築に関すること、木造住宅の簡易耐震診断、耐震補強、リフォーム、バリアフリーなど 日時／3月9日(水) 13:00～17:00 (受付は16:00まで)</p> <p>場所／市役所3号館2階会議室 ※簡易耐震診断は平面図(壁入り)を持参してください。事前申込が必要です。 申込み・問合せ／都市計画課(☎22-3610)</p>
<h2>消費生活</h2> <p>商品やサービスの契約に伴う苦情、相談 日時／2月3日(木)・17日(木) 9:00～16:00 場所・問合せ／社会安全課(☎25-5775)</p>		<p>●2月の古紙・紙パック収集日は裏表紙に掲載しています</p>
<h2>交通事故</h2> <p>電話でも相談できます 日時／月～金曜日 9:00～16:30 場所・問合せ／南房総県民センター安房事務所内(☎22-7132)</p>		

シリーズ  
**市民**  
334 「稲と対話するよつな栽培管理に  
努めています」

石川仁太郎さん

(九重地区在住 74歳)

昭和32年から水稻を中心とした農業に従事し、現在は夫人と共に「稲もひとつの生き物」と、稲と対話をするような栽培管理に努めています。

今回の受賞理由は、平成2年3月から館山市水稻研究会の副会長、平成6年6月からは館山市水田作受託組合設立時の発起人、さらに平成18年3月まで同組合の組合長を歴任した功績によります。

平成21年度には、宮中行事の新嘗祭において、千葉県代表の献穀者として献納式にも参加。

「ココノエモチ」として品種登録されたもち米の栽培を行い、九重小学校の5年生を中心に、稲作体験も実施しています。

須藤裕紀さん

(九重地区在住 46歳)

祖父が始めた畜産業を継ぎ、現在3代目として160頭近い乳牛を飼育しています。高等学校を卒業後、農業研修のため渡米し、2年間ワシントン州エバレット市で「農業の合理化」について学び、「動線の少ない経営」を実家の畜産業に取り入れ、牛が牛舎内を自由に動ける「フリーストール牛舎」を導入しました。

近代的な酪農経営の実戦と酪農体験による食育活動等を行っている功績が受賞理由となります。

また、現在休止中ですが、体験学習の受け入れも行い、平成21年度には90回およそ2千人、夏にはインターナショナルスクールの子ども約100人が訪れています。

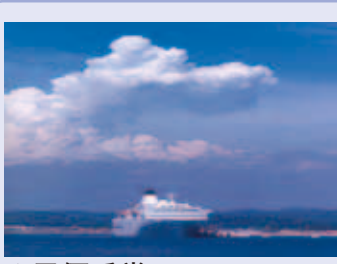

▲最優秀賞  
【PACIFIC VENUS and White dog】久保 信一さん



▲優秀賞  
【びいなすとビーチボーイ】  
神崎 敏勝さん

『びいなす』寄港記念写真コンクール入選作品

**保存版**

《ごみ収集カレンダー》

**2月**

燃せないごみの収集日に○をつけておきましょう

分別はしっかりと	日	月	火	水	木	金	土
1週 金フベ 属ラ 類スッ (チ 粗ット 大ク ご製ホ み容 含器ト む包) 装ル			1	2	3	4	5
2週 ガブ 白ラ ストレイ ラチ・ラッ ク発 製ホ ス容チ 器口 包一 類装ル	6	7	8	9	10	11	12
3週 金フベ 属ラ 類スッ (チ 粗ット 大ク ご製ホ み容 含器ト む包) 装ル	13	14	15	16	17	18	19
4週 ガブ 白ラ ストレイ ラチ・ラッ ク発 製ホ ス容チ 器口 包一 類装ル	20	21	22	23	24	25	26
5週 金フベ 属ラ 類スッ (チ 粗ット 大ク ご製ホ み容 含器ト む包) 装ル	27	28					

○古紙を除き、2月11日(金)の祝日の収集はありません。

**古紙類(新聞・雑誌・ダンボール)・飲料用紙パックの収集日**

地 区	古 紙 類	飲料用紙パック
館 山	13日 26日	15日
北 条	6日 24日	3日
那古・船形	11日 27日	8日
西岬・富崎	8日 22日	17日
神 戸	7日 21日	
豊 房	8日 25日	8日
館野・九重	9日 23日	

ごみの「収集回数の変更」、「分別とマナー」についての説明会を、連合町内会ごとに1月から2月にかけて開催しています。

その後も随時「出前講座」を開催する予定です。老人会・婦人会の会合などに出向き、30分程度の説明を行います。希望者は環境課まで連絡してください。

問合せ/環境課 ☎22-3354

**環境美化カレンダーは3月に配布します**

○収集日の朝、6時から8時30分までに決められた搬出場所に出してください。

