

たん暖たてやま

2010

8 / 1

● 7月1日の人口／総人口 50,203 (24)
男 24,196 (8) 女 26,007 (16)
世帯数 22,451 (12) () 内は前月比

今 房総の風となり この一瞬に輝きを

ゆめ半島
千葉国体
2010

軟式野球 H22.9.26-27 *千葉県立館山運動公園* 剣道 H22.10.2-4



シリーズ

市民館 山の上空を飛ぶ
女性パイロット 清水小百合さん

忘れると大変 現況届

母子家庭に支給される児童扶養手当をはじめ、特別児童扶養手当、特別障害者手当、障害児福祉手当、経過的福祉手当を受けている人は、毎年1回の現況届の提出が必要です。

所得や世帯員の状況など

各種手当	現況届提出期間	手続きに必要なもの	担当課
児童扶養手当	8月2日(月)～8月31日(火)	手当証書、住民票、印鑑など	こども課 (☎22-3496)
特別児童扶養手当	8月11日(水)～9月10日(金)	手当証書、印鑑	福祉課 (☎22-3492)
特別障害者手当		現況届、印鑑など	
障害児福祉手当			
経過的福祉手当			

を届けるもので、届出が遅れたり、提出されないと、次の受給月に手当が受けられなくなります。忘れずに届出をしてください。

児童扶養手当の現況届の案内や届出用紙などは、7月末に対象者に送付しました。その他の手当は事前に送付します。

また、市から子ども手当を受けている人で、まだ子ども手当の現況届を提出していない人は、10月に支給することができなくなりますので、至急子ども課へ提出してください。

■児童扶養手当

離婚などにより、父親または母親と生計を同じくしていない児童(18歳になる年の年度末まで)を養育しているひとり親家庭などに、生活の安定と自立を助けるために支給されます。

受給資格/次の条件の児童を養育している父・母または養育者。①父母が離婚

した後、父または母と一緒に生活をしていない児童、②父または母が死亡した児童(遺族年金などの受給者は該当しません)、③父または母が重度の障害にある児童、④父または母の生死が明らかでない児童、⑤父または母から引き続き1年以上遺棄されている児童、⑥父または母が引き続き1年以上拘禁されている児童、⑦未婚の母の児童。

ただし、障害年金や遺族年金、老齢年金など公的年金を受給できる場合は該当になりません。

受給期間による一部支給制限/受給後一定の期間が経過すると、手当の一部が減額されます。ただし、就業している人や求職中の人、病气などの理由により就業できない人については、届出により手当の減額はしません。該当者には個別に通知していますので、期限までに提出してください。

※平成22年8月分から父子家庭の皆さんにも児童扶養手当が支給されるようになります。受給には申請が必要です。受給資格の詳細に

1人当たり91,000円がふいに！ 子ども手当の手続きを

新たに子ども手当の受給対象になる中学校2・3年生の子どもがいる人や、これまで所得制限により児童手当を受給していなかった人で、受給の手続きをしていない人は、9月30日(木)までに必ず手続きをしてください。今年度は期限内に申請した場合に限り、4月分にさかのぼって手当が支給されます。10月1日(金)以降に申請した場合は申請日の翌月からの支給となり、7か月分の手当(子ども1人につき91,000円)が受け取れなくなります。なお、出生や転入などに伴う申請の場合は、原則として、申請日の翌月からの支給となります。

問合せ/こども課(☎22-3496)

ついては、こども課に問い合わせてください。なお、今年の7月31日現在で支給要件に該当している人は、11月30日までに申請すれば、8月分からの手当が支給されます。

(身体障害者手帳のおおむね1〜2級程度など)が重複してあるなど、日常生活で常時特別な介護を必要とする在宅の人が対象です。

■特別児童扶養手当

身体や精神に障害のある児童(20歳未満)の福祉の増進をはかることを目的に、障害のある児童を監護している父もしくは母、または、父母にかわって児童を養育している人(養育者)に支給されます。

■障害児福祉手当

20歳未満で、身体障害者手帳のおおむね1級か、療育手帳のおおむねA程度障害があり、日常生活で常時介護を必要とする子どもが対象です。

■特別障害者手当

20歳以上で重度の障害

問合せ/児童扶養手当・子ども手当についてはこども課(☎22-3496)、その他の手当については福祉課(☎22-3492)

認知症サポーターになるって

〜誰もが暮らしやすい地域を目指して〜

認知症サポーターは、認知症について正しく理解し、認知症の人やその家族を温かく見守る応援者です。認知症について学んだ知識を友人や家族に伝えること、認知症の人やその家族の気持ちを理解しようと努めることもサポーターの活動です。

市内の認知症サポーター

は、平成22年6月末現在で990人です。

■サポーターになるには？

『サポーター養成講座』を受講します。講座は1時間〜1時間30分程度で、講義やビデオを中心に行います。認知症サポーターに

なった人には「認知症の人を支援します」という意思を示す目印の『オレンジリング』が渡されます。

講座は9月以降、各地区公民館で開催する予定です。詳しくは、地区回覧でお知らせします。また、サークル仲間や地域の集まり、老人会などで希望があれば、出向いて開催します。

申込み・問合せ／福祉課
(☎22-3487)

乳幼児医療費助成受給券を送付

8月1日から使用できる「乳幼児医療費助成受給券」を7月下旬に送付しました。医療機関窓口での自己負担額は、保護者の世帯の住民税額によって新たに定められました。8月からは新たに送付された受給券を使用してください。期間の過

ぎた受給券はこども課へ返却してください。また、保護者や世帯構成、加入している健康保険などに変更があった場合はこども課で手続きをしてください。
問合せ／こども課 (☎22-3496)

心身障害者(児)の医療費を助成

心身に障害がある人が病気などにより治療を受けた場合、保険診療の自己負担分の払い戻しが受けられます。

対象／①身体障害者手帳

所持者で1級、2級の人、療育手帳所持者で④、⑤の1、⑥の2、Aの1、Aの2の人。②身体障害者手帳所持者で3級、4級の人、療育手帳所持者でBの1、Bの2の人。
②の人は1か月1医療機

関(入院、外来、歯科は別)ごとに1千円の自己負担となり、1千円を超えた分を支給します。
※入院時の食事代は対象外です。
※加入している健康保険から高額療養費や付加金が支給される場合は、それらを差し引いた額を支給します。

申請方法／市役所備え付けの心身障害者(児)医療費支給申請書と医療機関の

領収書を福祉課へ提出してください。毎月10日までに受付した申請については、翌日末日に支給されます。
※都合により変更になる場合があります。

所得制限／世帯内の医療

保険の単位でその年(1〜7月は前年)の市民税所得割額が23万5千円以上の場合、支給の対象になりません。ただし、自立支援医療の高額治療継続者(*)は所得制限がありません。平成22年8月〜平成23年7月診療分は平成22年度市民税所得割額で判定します。



*じん臓機能障害、小腸機能障害、免疫機能障害、心臓機能障害(心臓移植後の抗免疫療法に限る)、肝臓機能障害(肝臓移植後の抗免疫療法に限る)の人や、医療保険の高額療養費の多数該当の人など
問合せ／福祉課 (☎22-3492)

2011年版県民手帳

市では、県の統計情報を満載した「2011年版県民手帳」の予約を受け付けています。

価格／500円(中型版)

色／紺色または黄色

締切／8月31日(火)

申込み・問合せ／総務課 (☎22-3168)

子宮頸がん検診・乳がん検診

無料クーポン券を送付

昨年度と同様に今年度も、国が定めた特定の年齢に達した女性に対して、子宮頸がん検診と乳がん検診に関する「女性のための検診手帳」と、検診費用が無料になる「がん検診無料クーポン券」を送付します。対象になった人は、この機会にがん検診を受診してください。無

料クーポン券は、9月初旬に発送する予定です。いずれの検診も事前に予約が必要です。乳がん検診の施設検診は混み合い、予約できなくなることも予想されますので、集団検診での受診をお勧めします。集団検診を希望する人は、健康課まで申し込んでくださ



い。なお、予約は定員（午前60人、午後70人）になり次第締め切ります。実施日・場所・対象／表のとおり

問合せ／健康課（☎23-3113）

検診名	子宮頸がん検診 施設検診
実施日	10月～3月
場所	貴家医院、清川医院、青木医院、ファミリー産院、 亀田クリニック、勝山クリニック
対象	平成22年4月20日現在、市内に住民登録をしている女性で、次の年齢の人。 20歳（平成元年4月2日～平成2年4月1日生まれ） 25歳（昭和59年4月2日～昭和60年4月1日生まれ） 30歳（昭和54年4月2日～昭和55年4月1日生まれ） 35歳（昭和49年4月2日～昭和50年4月1日生まれ） 40歳（昭和44年4月2日～昭和45年4月1日生まれ）

検診名	乳がん検診（マンモグラフィーによる検査）	
	集団（車）検診	施設検診
実施日	3月11日（金）、14日（月） 9:00～11:00、13:00～15:00	1月～3月
場所	コミュニティセンター	安房地域医療センター、館山病院、亀田クリニック
対象	平成22年4月20日現在、市内に住民登録をしている女性で、次の年齢の人。 40歳（昭和44年4月2日～昭和45年4月1日生まれ） 45歳（昭和39年4月2日～昭和40年4月1日生まれ） 50歳（昭和34年4月2日～昭和35年4月1日生まれ） 55歳（昭和29年4月2日～昭和30年4月1日生まれ） 60歳（昭和24年4月2日～昭和25年4月1日生まれ）	

…昨年の乳がん検診を無料クーポン券で受診できなかった人へ…

昨年度に実施した「女性特有のがん検診推進事業」で、乳がん検診の無料クーポン券を交付され、申し込みをしたにも関わらず検診を受けられなかった人を対象に検診を実施します。

施設検診を希望する人は、クーポン券と受診券を送りますので健康課まで連絡してください。施設検診は混み合い、予約できなくなることも予想されますので、集団検診での受診をお勧めします。集団検診を希望する人は、健康課まで申し込んでください。なお、予約は定員（午前60人、午後70人）になり次第締め切ります。

実施日・場所・対象／表のとおり
問合せ／健康課（☎23-3113）

検診名	乳がん検診（マンモグラフィーによる検査）	
	集団（車）検診	施設検診
実施日	3月11日（金）、14日（月） 9:00～11:00、13:00～15:00	10月～12月
場所	コミュニティセンター	安房地域医療センター、館山病院、亀田クリニック
対象	平成21年4月20日現在、市内に住民登録をしていた女性で、次の年齢の人。 40歳（昭和43年4月2日～昭和44年4月1日生まれ） 45歳（昭和38年4月2日～昭和39年4月1日生まれ） 50歳（昭和33年4月2日～昭和34年4月1日生まれ） 55歳（昭和28年4月2日～昭和29年4月1日生まれ） 60歳（昭和23年4月2日～昭和24年4月1日生まれ）	

古紙回収 de ビーチ・クリーン・キャンペーン

ジャスコ館山店では、環境保護活動の一環として『古紙回収 de ビーチ・クリーン・キャンペーン』と題して古紙回収を行っています。

皆さんの協力により集められた古紙は、協賛のリサイクル業者（館山商事）に買い取られ、その対価は海岸の美化に役立てられています。

今年も、昨年に引き続き「ごみかご」が寄贈され、夏季期間、海水浴場などに設置されます。

回収日時／毎週土曜日
午前9時～午後4時
回収場所／ジャスコ館山店食品売場側の入口横（専用のボックスあり）
回収するもの／新聞紙・

観光振興支援事業補助金の活用を

～平成22年度第2回募集 8月30日(月)まで～

市では、民間団体などが行う魅力的な観光地づくりに資する観光振興事業の支援を行います。補助対象に該当する事業を審査会で審議・選考し、補助金を交付します。

この補助制度を活用しようとする場合は、気軽に商工観光課へ相談してください。

補助対象事業／市内に住所を有する民間団体やNPO法人などが行う事業で、観光関連施設の整備、新たな観光資源の開発または既存観光資源の魅力向上、新たな観光イベントの開催、新たな特産品の開発とその普及促進、観光情報の充実とその発信機能の向上、観光来訪者の受け入れ体制の充実など

補助率／原則 2分の1 以内

補助限度額／原則 200万円

※事業費が30万円未満の事業は補助対象外です。

募集締切／8月30日(月)

問合せ／商工観光課 (☎ 22 - 3346)



▲寄贈されたごみかご

チラシ、雑誌、段ボール
※分別し、ひもで縛ってください。

問合せ／ジャスコ館山店
総務課 (☎ 23 - 8131)、
市商工観光課 (☎ 22 - 3346)

農業用

廃プラ・ハウス被覆材を回収

館山市廃プラスチック対策協議会では、農業用の使用済みハウス被覆材（塩化ビニール・ポリエチレンなど）の回収を行います。回収を希望する人は、所定の申込書に必要事項を記入し、8月13日（金）までにJA安房の各支店に提出してください。

機している車両に各自で行ってください。

日程／表のとおり

注意／①農ビ（0・05ミリ、0・075ミリ、0・1ミリ以上に分別）と農ポリは区別して梱包し、劣化の著しいものは土をよく落とし、8月13日（金）までにJA安房の各支店に提出してください。

②肥料袋・マルチ・灌水チューブも回収しますが、同材質で梱包してください。

③フッ素系、硬質フィルム、育苗箱、糸入塩化ビニール、塩ビ管な

「事業仕分け」を実施します

「事業仕分け」は、平成19年度からスタートし、今年度が4回目となります。

今回は、市の行財政改革委員会委員（5人）を評価者として実施する予定です。

詳細が決まり次第、市ホームページと広報「だん暖たてやま」8月15日号に掲載します。

掲載します。

日時／8月22日（日）午前9時～午後5時（予定）

場所／コミュニティセンター第1集会室
対象事業／6事業程度

問合せ／行革財政課 (☎ 22 - 3235)

▼廃プラスチック回収の日程

日	程	場 所
8月17日 (火)	13:30 ～13:45	旧 JA 安房西岬支店付近の切割
	13:30 ～13:45	JA 安房豊房支店
	14:15 ～14:30	JA 安房館野支店

どは対象外です。④石、金属、竹片、木片などは混入しないでください。⑤結束は、梱包した荷の一部を使用し、針金などは絶対に使用しないでください。

問合せ／農水産課 (☎ 22 - 3397)

スポーツダンス初心者講習会

安房スポーツダンス連絡協議会では、スポーツダンスを地域に広く普及させるとともに、多くの人に親しんでもらうため、初心者講習会を開催します。

講習種目／ブルース、ワルツ、タンゴ、ルンバ、ジルバ
講師／黒川幸明（日本ダンススポーツ連盟公認指導員）

実施日／9月23日（木）、30日（木）、10月3日（日）、7日（木）、10日（日）、14日（木）、17日（日）、21日（木）、24日（日）、28日（木）

対象／安房地域在住の、ダンス未経験者または始めてから1年未満の人
定員／50人（希望者多数の場合は抽選）
参加費／1千円（保険料、資料代）

時間／午後7時～午後9時30分
場所／三芳小学校体育館

用意するもの／運動ができる服装、上履き用運動靴、

館山市民音楽祭



第34回館山市民音楽祭の参加者を募集します。

日時／11月6日（土）13:30～
場所／南総文化ホール小ホール
申込締切／9月3日（金）
申込み・問合せ／館山音楽鑑賞協会事務局（☎22-1398）

タオルなど

※ダンスシューズをお持ちの人は持参してください。

申込方法／往復はがきに住所、氏名、生年月日、年齢、電話番号を記入の上、事務局まで申し込んでください。
申込締切／8月31日（火）
申込み・問合せ／〒294-0045 北条2648-1 鈴木宅 安房スポーツダンス連絡協議会事務局（☎22-7537）

介護員養成研修会（2級課程）

J A千葉厚生連・J A安房では、平成22年度介護員（ホームヘルパー）養成研修会を開催します。

日曜日に開催、介護実習など

受講料／7万円（税込）
定員／13人（先着順）
募集締切／8月31日（火）
申込み・問合せ／J A安房福祉センター（☎20-5190）

内容／通信教育による添削指導、集中講義、演習（土、

ベリンハム・ベイ・マラソン大会

館山国際交流協会ベリンハム委員会では、姉妹都市の米国ベリンハム市で開催される『ベリンハム・ベイ・マラソン大会』に参加する選手を募集します。

渡航期間中は、一般家庭へのホームステイとなります。マラソン大会実行委員会によるセレモニーや文化体験なども予定されています。

なお、渡航費用などはす

べて参加者負担です。
開催日／9月26日（日）
渡航期間／9月24日（金）～28日（火）
競技概要／マラソン（フル、ハーフ、5キロ）またはウォーク
参加資格／ベリンハム市との交流に興味があり、今後交流に参加する熱意のある高校生以上の人
定員／12人
申込締切／8月22日（日）



申込み・問合せ／館山国際交流協会ベリンハム委員会事務局 北見（☎23-0884、Eメール kinuyo@awa.or.jp）

館山港多目的観光棧橋に

『おがさわら丸』が初寄港

小笠原諸島の父島へ向かう、小笠原海運(株)所有の『おがさわら丸』(6千700トン、速度22・5ノット)が9月21日(火)、館山港多目的観光棧橋に初寄港します。『おがさわら丸』は館山港を出港後、約1日かけて父島へ向かいます。

父島までの距離は、館山市から約930キロ、その緯度は沖繩に匹敵します。小笠原諸島への空路はなく、通常は東京港(竹芝棧橋)から唯一の定期船『おがさわら丸』が週1回往復しているだけです。

小笠原諸島は、かつて一

度も大陸と陸続きになったことがない海洋島で、小笠原だけにしか生息しない固有の動植物が多数生息し、美しい大自然が目奪いませます。また政府は、ユネスコ世界自然遺産にも推薦しており、現在審査中です。

東京諸島観光連盟小笠原営業所(小笠原村観光協会内)では、今回の『おがさわら丸』初寄港に合わせ、館山港多目的観光棧橋から乗降ができ、往復2等運賃と現地の宿泊などがセットになった、便利でお得なパッケージ旅行を企画しました。コバルトブルーの海



でイルカと泳ぎ、亜熱帯の山々を歩く、そんな小笠原への旅が楽しめます。

申し込みは、市内の各旅行代理店で受け付けています。

申込み・問合せ／鏡浦自動車(株)(☎271-5311)、コスモ観光

▼ツアー日程

日程	時間	スケジュール
1 9月21日(火)	館山 12:50 着 館山 13:00 発	館山港入港(館山港多目的観光棧橋に接岸) 館山港出港
2 9月22日(水)	父島 11:30 着	二見港入港
3 9月23日(木)		終日フリーまたはオプションツアー
4 9月24日(金)		終日フリーまたはオプションツアー
5 9月25日(土)	父島 11:30 発	二見港出港
6 9月26日(日)	館山 13:00 着	館山港入港(館山港多目的観光棧橋に接岸)

【1人当たりの旅行代金】

自由プラン 55,000 ~ +希望するオプションツアー代(必須)
観光プラン 75,000 ~

「かむ子・のびる子・元気な子」
料理コンクール

(社)千葉県歯科衛生士会では、幼児期からの規則正しい食生活と、丈夫な歯でゆっくり噛むことへの習慣づくりを勧めるため、「かむ子・のびる子・元気な子」~健康かみかみ弁当~の作品を募集します。

応募資格/県内に在住、在勤、在学する人

作品の規定/①子ども向きの弁当であること。②家庭や集団の弁当メニューとして普及性があること。③よく噛んで味わえるメニューであること。④1人分が500円程度の食材で作れること。⑤千葉県の農水産物を使用すること。⑥手軽に作れるメニューであること。

応募の規定/①1人何点でも応募可能ですが、未発表のものに限ります。②著作権は主催者に帰属します。③応募作品は、広報用としても活用します。

応募方法/応募票に献立(2人分)を記入し、自分で作った弁当の写真を添え、返信用封筒(80円切手を貼り、あて先を記入したもの)を同封し、郵送してください。

※応募用紙は(社)千葉県歯科衛生士会事務局にFAXで申し込んでください。また、ホームページ(<http://www.chiba-dha.net>)からダウンロードすることもできます。

応募締切/9月17日(金)消印有効

選考方法/応募作品を書類審査により10点選考し、コンクール当日[11月14日(日)]、実際に調理した弁当2個(審査用・展示用)を持参してもらい、各賞を決定します。

応募・問合せ/〒261-0002 千葉市美浜区新港32-17 千葉県口腔保健センター内 (社)千葉県歯科衛生士会(☎・FAX 043-241-9903)

J A 安房旅行センター (☎30-9150)、(株)ジェットストリームトラベル(☎22-5930)、トラベルサポートちば(☎24-8510) 観光(☎22-5796)、日東交通(株)(☎22-0113)、房日観光(☎25-5552)、まもるトラベル(☎24-8510)

市営住宅の入居者を募集

市営住宅の入居者を募集します。入居希望者は、申し込み用紙に必要事項を記入し、都市計画課へ提出してください。

今回の募集住宅は表のとおりです。表に記載された家賃は、平成22年度分の入

▼今回募集する市営住宅

住宅名	戸数	場所	構造	間取り	家賃	敷金
沼	2	館山小学校付近	準耐火 2階建	2DK	6,500円 ～11,900円	19,500円 ～35,700円
船形	1	船形漁港付近	中層耐火 4階建	2DK	7,600円 ～14,900円	22,800円 ～44,700円
萱野	2	国分地内	準耐火 2階建	2DK	9,800円 ～19,000円	29,400円 ～57,000円

居者の最低金額と最高金額です。実際の家賃は入居者の世帯の収入に基づいて決定します。次年度以降の家賃も、毎年、申告した前年中の収入に基づいて入居者ごとに算定します。

募集期間／8月23日(月)

～9月3日(金)

※土・日曜日を除く午前8

下水道について学ぼう

夏休み親子見学会

家庭から流れ出る汚れた水が微生物の働きできれいになる様子を見ながら、下水道について学びましょう。

日時／8月22日(日)午

前9時30分～(受付午前9時～)

※所要時間は1時間30分程度です。

会場／鏡ヶ浦クリーンセンター(終末処理場)

対象／小学生(保護者同

伴)、中学生。一般も可。

参加費／無料

申込方法／住所、氏名、電話番号、参加者数(大人・子どもの数)、学校名を申込書に記入して郵送する

か、電話、FAXまたはEメールで申し込んでください。

※電話での申し込みは土・日曜日を除きます。当日の申し込みも可能です。

申込み・問合せ／〒294-



▲船形市営住宅

時30分～午後5時
入居資格／次の①から⑤

までの項目すべてに該当する人。①市内に在住または在勤している人 ②収入が基準以内の人 ③現に住宅に困っていることが明らかでない人 ④市税の滞納がない人 ⑤申込本人および同居しようとする家族が暴力団員でないこと

入居時期／10月中旬(予定)

申込み・問合せ／都市計画課(☎22-3610)



8601 北条1145
| 1 下水道課(☎22
| 3661、FAX 23
| 3116、Eメールge-
sui@city.tateyama.chiba.
jp)

有料広告スペース

縦 45 ミリメートル
横 85 ミリメートル
8千円

有料広告スペース

縦 45 ミリメートル
横 85 ミリメートル
8千円

サンセットウォーキング

鏡ヶ浦に沈む夕日を沖ノ島から眺めよう!

鏡ヶ浦に沈む夕日を沖ノ島から眺める、サンセットウォーキングを開催します。

観光棧橋入口

コース／館山港多目的観

光棧橋〜沖ノ島〜館山港多目的観光棧橋(約8キロメートル)

日時／8月21日(土)午後4時30分集合、午後5時出発、午後7時30分散(予定)

※雨天中止。中止の場合、事前申し込みをした人にはスポーツ課から連絡します。

集合場所／館山港多目的

参加資格／8キロメートル歩ける体力がある人。小学生以下は保護者同伴。

参加費／1人100円(保険料含む)

持ち物／汗拭きタオル、飲み物、帽子、反射テープ、

タスキなど
※帰路は薄暗くなるので、明るめの服装で参加してください。(当日の日の入り時刻は午後6時22分頃)



自衛官を募集

防衛省・自衛隊では、自衛官(特別職国家公務員)を募集します。

問合せ／自衛隊千葉地方協力本部館山分駐所(☎22-0385)



■防衛大学校

幹部自衛官となり、自衛隊の指揮官として活躍します。

応募資格／高卒(見込み含む)21歳未満の人

受付期間／【推薦】9月6日(月)～9日(木)

【一般】9月6日(月)～10月1日(金)

1次試験／【推薦】9月25日(土)～26日(日)【一般】11月6日(土)～7日(日)

■航空学生

海上自衛隊・航空自衛隊のパイロットとして大空で活躍します。

応募資格／高卒(見込み含む)21歳未満の人

受付期間／8月1日(日)～9月10日(金)

1次試験／9月23日(木・祝)

沖ノ島水中調査隊

スノーケリングしながら海の中を観察してみよう

申込方法／住所、氏名、年齢、性別、電話番号を電話、FAX、またははがきで申し込んでください。
締切／8月13日(金)

申込み・問合せ／〒294-8601 北条1-4-5
| 1 | スポーツ課(☎22-3696、FAX 23-3115)

ライフジャケットを着用し、スノーケリングをしながら沖ノ島の水中を観察します。南国にも負けないほど透き通った海を観察して、水中にはどんな生き物がいるのか探してみよう!
調査した内容は、海辺の鑑定団が作成する「海辺のガイドブック」に掲載される予定です。

日時／8月19日(木)午前9時～午後3時
会場／コミュニティセンター、沖ノ島海岸
※コミュニティセンター集合後、市生涯学習バスで移動します。
対象／小学校4～6年生
定員／20人(定員を超えた場合は抽選)
参加費／1千円(傷害保
険料、器材レンタル費用)
※参加費は当日集金します。持ち物などについては参加者あてに別途連絡します。
申込締切／8月13日(金)
申込み・問合せ／中央公民館(☎23-3111)





図書館だより 59 館山市図書館 (☎ 22 - 0701)

8月の休館日
8/2、9、16、23、27、30

8月31日までの間(休館日を除く)、開館時間を午後6時まで延長しています。どうぞご利用ください。

☆絵本やおはなしで楽しい夏のひとときを—特別おはなし会のおしらせ—

図書館では、8月に児童向けの特別おはなし会を2回開催します。ひとつは、「ちょっとこわ〜いおはなし会」と題し、夏の暑さを忘れさせるような少し怖いお話を集めてお聞かせします。もうひとつは「夏のスペシャルおはなし会」。夏休みの終わりに、絵本やパネルシアターなどで楽しい時を過ごしましょう。

どちらも予約は必要ありません。当日時間までに、図書館集会室にお越しください。

開催日時

「ちょっとこわ〜いおはなし会」：8/19 (木) 午前10:30～

「夏のスペシャルおはなし会」：8/26 (木) 午前10:30～

なお、8月は通常のおはなし会は開催しませんのでご注意ください。

8月のおはなし会・わらべうたの会

お休みします



『はなびのはなし』



『花火』

▽今月のおすすめ

『はなびのはなし』 たかとうしょうはち さく / 福音館書店

『花火 (NHK美の壺)』 NHK「美の壺」製作班 編 / 日本放送出版協会

花火の話題が多くなる夏がやってきました。館山でも8月8日に花火大会が行われます。花火を眺める前、眺めた後にこんな本はいかがでしょうか。

『はなびのはなし』は、玉の作り方から大きさ、打ち上げ方まで花火職人の仕事を通して、打ち上げ花火についてわかりやすく書かれている絵本です。また、『花火』は、花火の歴史、色や形に完璧を追い求める職人の情熱、鑑賞のツボが豊富な写真を交えて綴られています。

夜空に広がった瞬間に誰もが目を見張る、そんな一瞬の美の裏側を垣間見ることのできる2冊。他にも花火についての本が図書館にはありますので、読み比べてみるのも面白いでしょう。

「だん暖たてやま」に広告を掲載しませんか

平成22年度に発行する広報「だん暖たてやま」に掲載する広告を募集します。

市内全世帯を対象に発行される広報を、商店や事業所などの宣伝・PRにご活用ください。

問合せ/秘書広報課 (☎ 22-3121)

だん暖たてやまへの広告の掲載は1号単位で、広告の大きさは3種類あります。色は黒と青の2色刷です。

■大きさと広告料(1号あたり)

① 縦45ミリメートル、横85ミリメートル/8千円

② 縦45ミリメートル、横174ミリメートル/1万6千円

③ 縦94ミリメートル、横85ミリメートル/1万6千円

(いずれも市外の事業者については5割増し)

■広告掲載場所/2色刷りページの2段階

■募集期間/随時募集

■割引制度/長期の広告掲載には割引制度あり

※応募件数が、募集する広告の枠数(①の大きさの広告4枠分)を超えた場合には、市



の規定する方法により、掲載する広告を決定します。

※募集期間終了後は、広告枠に空きがある場合は随時申込を受け付けます。

※広告の内容などにより、掲載できない場合があります。

応募の方法や広告原稿の作成方法、提出方法など詳細については、市ホームページに掲載します。

<http://www2.city.tateyama.chiba.jp/>

生活サポート情報 ② 子どものライターの取り扱いに注意!!

子どもの火遊びに使用されているものは、7割以上がライターです。また、5歳未満の子どもがライターで火遊びをした場合、8割以上という高い割合で死傷者が発生しています。

幼い子どもがいる家庭では、ライターの取り扱いに注意が必要です。

① 幼い子どもがいる家庭での注意事項

① 子どもの手の届くところにライターを置かないようにしましょう。

幼い子どもによるライターを使った火遊びが、重大な事故につながっています。ライターの保管には十分気をつけ、できれば、子どもだけを置いて外出するのは避けましょう。

② 子どもにライターを触らせたり、ライターで遊ばせないようにしましょう。

お店にあるライターをおもちゃと間違え、いじっているうちに点火し、火傷する事故や、家庭にあるライターで遊んでいて点火し、火傷する事故も起きています。

③ 子どもでも簡単に操作できるライターを極力購入しない

ようにしましょう。

家庭には不要なライターをなるべく持ち込まないようにしましょう。また、ライターを購入する際は点火操作が複雑なものにしましょう。

④ 理解できる年齢になったら、子どもに火の怖さを教えましょう。

家庭や学校または地域社会において、火遊びの危険性や適正な火の取り扱いについて教えることも必要です。

問合せ／社会安全課 (☎ 25-5775)

【消費生活についての相談はこちらまで】
千葉県消費者センター ☎ 047-434-0999
相談時間 9:00～16:30 (日・祝祭日除く)
市役所社会安全課消費生活相談窓口 ☎ 25-5775
相談日 毎月第1・3木曜日 9:00～16:00

知って得する

健康目より情報 69

行楽の夏！ 食中毒が多発する季節です

～8月は食品衛生月間～

夏は海水浴やキャンプ、旅行などいろいろなところへ出かけ、行動が活発になる季節です。でも、活発になるのは人間だけではないのです。それは、夏の高湿多湿な環境を好んで多発する食中毒も同様です。食中毒菌がついた食べ物を見分けることはたいへんむずかしく、目で見ても、鼻で嗅いでも、舌にのせても、まったく普通で変わったところがありません。

今回は家庭でできる食中毒予防のポイントをご紹介しますので、毎日の食生活にぜひお役立てください。

ポイント1：食中毒菌をつけない！

調理前や食前は手洗いをします。

まな板や包丁、ふきんもよく洗って乾燥させ、調理したものはすぐに食べましょう。調理の時は、生肉や生魚の汁が、サラダなど生で食べるものにかからないように、器具や食器を変えたり、きちんと洗浄することを心がけましょう。

洗浄・乾燥



ポイント2：食中毒菌を増やさない！

生鮮食品は、買ったらずちに冷蔵庫や冷凍庫に入れ、調理したらすぐに食べましょう。残った食べ物も冷蔵庫に入れて、低温で保存しましょう。

低温保存



ポイント3：食中毒菌を生かしておかない！

食材を加熱調理する時は、中心部まで熱が届くように十分に加熱します。また、残った食品を温め直す時も十分に加熱をしましょう。(目安は、中心部が75℃で1分間以上)

加熱



館山は、海の幸も山の幸もとっても豊富。安全・安心な食事で、おいしく、楽しく、健康な夏を過ごしましょう。

問合せ／健康課 ☎ 23-3113



▲離陸前のチェック風景 (手前:清水さん)

宮崎県で飛行機とは全く縁の無い生活を送っていた清水さん。「中学生の時に航空祭で偶然見かけた米軍の女性パイロットがまるでハリウッド映画のスターのように颯爽と現れた姿に、あの凄く衝撃を受けました」。その時の「女性でも出来るんだ」との思いがパイロットへの憧れに。一度は短大へ進学したものの、夢が捨てきれず1年で中退。一番早くパイロットになれる道として、海上自衛隊の航空学生を選びました。

の最たるところと思われませんが、「特に意識はしなかった」と本人はいたってあっさりしています。航空学生時代も、同期生70人のうち女性は彼女のみ。少しのミスが命に関わるとあって、指導にも手加減は一切なかったと言います。男勝りのとても逞しい姿が想像できませんが、ヘルメットを脱げば、優しい笑顔の持ち主です。上司の清野賢一さんは「悪天候時の編隊飛行でも、編隊を乱すことなくついてきた。判断力もセンスも非常に優れている」と彼女の操縦について、太鼓判を押します。彼女の存在は、紅一点として男所帯に和やかさももたらす一方、操縦技量を切磋琢磨する男性パイロットには、とても刺激になっているとか。

「パイロットは自分にとって理想の仕事」と彼女は言います。これから就職しようとする後輩女性には「目指す職業があつたら、希望は捨てないでほしい」とも。空から見た館山の印象を尋ねると「ものすごく海がきれい」と若い女性らしい、明るい声が返ってきました。

館山地区在住



シリーズ
館山湾の洞窟遺跡⑦

安房神社洞窟遺跡
(その3)

弥生時代の抜歯人骨が出土した洞窟遺跡として、考古学界の評価が定着した安房神社洞窟遺跡。昭和42(1967)年には千葉県史跡に指定されました。



▲平成20年の発掘調査の様子

しかし問題となるのが、考古学の年代基準のもととなる弥生土器の存在が、大場磐雄氏の報告を見る限り、確認できないことです。

そこで、謎である洞窟の大きさや入口と、人骨の埋葬時期を解明するために、平成20・21年に千葉県大学が発掘調査を行いました。

その結果、入口の場所は不明ですが、洞窟は全長が推定22m以上、幅が約4.5mの大きさであることがわかりました。出土遺物の大半は、縄文時代晩期後半の「五貫森式」という東海地方でよく使われた土器の破片で、昭和7年の調査による縄文土器片も同種のもので考えられています。

縄文時代晩期後半は抜歯の風習が盛んに行われていた時期で、考古学の成果からは、縄文時代晩期の抜歯人骨である可能性が高くなったと考えられます。

その一方で、東京大学

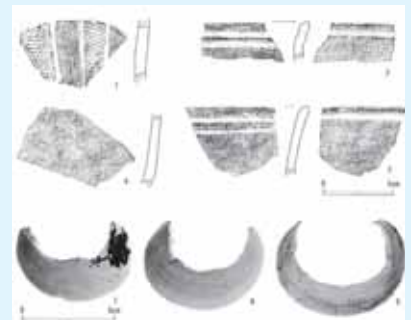

▲平成20年に出土した縄文土器と貝輪

総合研究博物館に標本として収蔵されている安房神社洞窟遺跡の人骨が、生物考古学の研究により年代測定され、平成17年には、弥生時代後期頃にあたるBC50年〜AD60年と、古墳時代中期から後期にかけてのAD430〜540年の年代の人骨であるという新情報が示されました。

今後、考古学と生物考古学の両面から、謎が多い安房神社洞窟遺跡出土人骨の再検討が進むことになりそうです。

市立博物館の休館日
8月2日、9日、16日、23日、30日

