

たん暖たてやま

2010

4 / 15

田のくるる大
H21年度親子農業体験
たてやま緑の仲間たち
大学
校

今房総の風となり この一瞬に輝きを

ゆめ半島
千葉国体
2010

軟式野球 H22.9.26-27
剣道 H22.10.2-4

千葉県立館山運動公園

お知らせ

- ・館山市市民意識調査の結果まとまる
- ・5月30日(日)に「海まちフェスタ2010」を開催
- ・緊急情報をいち早く伝えます

シリーズ

市民「田のくるる大」を今年も開催
市民「たてやま緑の仲間たち」の皆さん

昨年度開催時のスタッフ

館山市民意識調査の結果まとまる

「館山市に住み続けたい」…84・5%

昨年12月に市が実施した市民意識調査の結果がまとまりましたので、その概要をお知らせします。

市の施策は「館山市総合計画」に基づき展開されています。館山市総合計画は、15か年の「基本構想」（平成13～27年）と、この期間を数回に分けた「基本計画」により構成されています。市では、第2期基本計画期間が平成22年度で満了するため、平成23年度を初年度とする「第3期基本計画」を策定します。

この調査は、「第3期基本計画」を策定するに当たり、市民の皆さんから日常生活の中で感じていることや意見などをお聞きし、基礎資料とする目的で実施しました。今後、基本計画を審議する総合計画審議会において、この結果を参考に、計画事業を検討していきます。調査結果の詳細をまとめた「館山市民意識調査報告書」は、市役所や各地区公民館、市ホームページへの掲載を予定しています。

問合せ／企画課（☎22-3163）

■調査概要

調査対象／市内在住の20歳以上の男女2千人（無作為抽出）

調査期間／平成21年12月4日～25日

調査方法／調査票の配布、回収ともに郵送

回答総数／1千81票（回収率54・1％）

調査内容／①館山市への定住意識について ②市民の生活等に対する現状評価（満足度） ③まちづくりを進める

ために必要な施策（重要度）

④行財政改革 ⑤協働のまちづくり

■調査結果

①館山市への定住意識

『あなたにとつて館山市の住みごころは』と質問したところ、「住みよい」と回答した人の割合は66・0％、「住みにくい」と回答した人の割合は22・8％でした。「住みよい」と回答した中で最も多かった理由は「自然に恵ま

れている」、逆に「住みにくい」と回答した中で最も多かった理由は「よい仕事先がない」でした。

『今後とも館山市に住み続けたいと思うか』と質問したところ、「住み続けたい」と回答した人の割合は56・7％、「できれば、住み続けたい」と回答した人の割合は27・8％で、回答者の84・5％が今後とも館山市に住み続けたいと考えているという結果になりました。

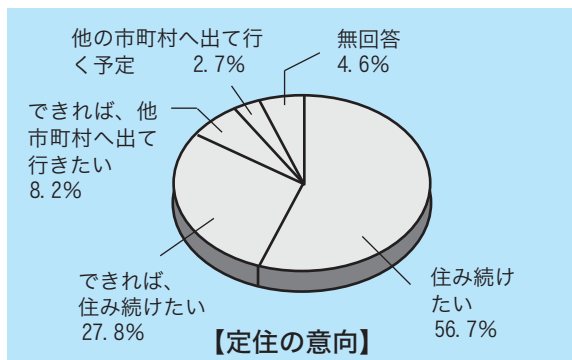
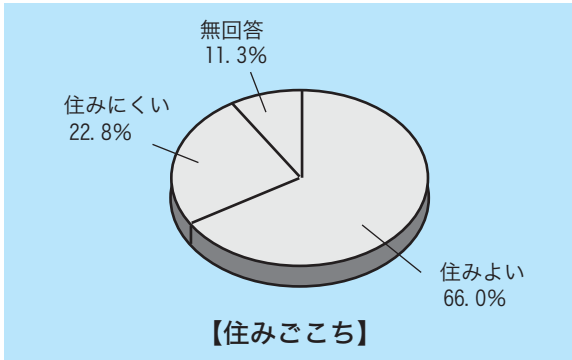

②市民の生活等に対する現状評価

公共交通、医療、経済振興などの42項目について、現在の程度満足しているかを「満足」、「ほぼ満足」、「ふつう」、「やや不満」、「不満」の5段階で評価していただきました。満足度が最も高かった項目は「高速道路や高速バスネットワークの整備」で、次いで

③まちづくりを進めるために必要な施策

「火災に対する消防体制」、「こみやし尿の収集状況」の順となりました。逆に満足度が最も低かった項目は「雇用の創出」で、次いで「工業の振興」、「商業の振興」の順となりました。

『今後、まちづくりを進めるうえで、特に力を入れていくべきだと考える施策は何

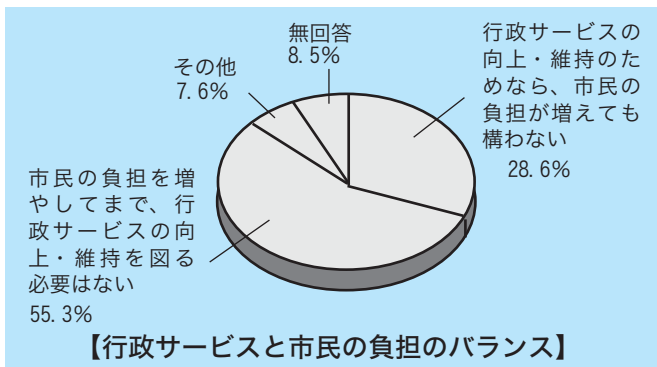

か」と質問したところ、前回の調査（平成16年に実施した市民意識調査）結果と同じ「医療の充実」と回答した人の割合が47・5%と最も高く、次いで「雇用の創出」、「鉄道やバス路線の維持」、「高齢者の福祉施策」、「観光の振興」の順となりました。

④ 行財政改革

『館山市を取り巻く財政環境が厳しさを増すなか、行財政改革を推進するため何が必要であるか』と質問したところ、「施設や事務事業の見直しを行い、事業の削減・縮小をする」と回答した人の割合が57・3%と最も高く、次いで「行政サービスの民営化・委託など」、「手数料等の見直し」の順となりました。

『行財政改革を進めていくうえで、行政サービスと市民の負担バランスについてどのように考えているか』と質問したところ、「市民の負担を増やしてまで、行政サービスの向上・維持を図る必要はない」と回答した人の割合は55・3%で、「行政サービスの向上・維持のためなら、市民の負担が増えなくても構わない」と回答した人の約2倍となりました。

⑤ 協働のまちづくり

『市民が「まちづくり」に参加するには、何が必要であるか』と質問したところ、「行政に対し意見・要望をする機会の充実」と回答した人の割合が54・2%と最も高く、次いで「市政について詳細な情報提供」、「市民と行政の役割を明確にした制度の確立」の順となりました。

▼市民が今後のまちづくりで力を入れるべきと考える施策（性別・年齢別）

		1位	2位	3位	4位	5位
全体（今回）		医療の充実 (47.5%)	雇用の創出 (36.4%)	鉄道やバス路線の維持 (29.0%)	高齢者の福祉施策 (28.8%)	観光の振興 (22.6%)
全体（前回）		保健・医療の充実 (46.6%)	観光の振興 (40.9%)	高齢者の福祉対策 (40.6%)	国道や県道などの幹線道路の整備 (38.8%)	市道の舗装や側溝の整備 (35.2%)
性別	男性	医療の充実 (41.5%)	雇用の創出 (39.5%)	鉄道やバス路線の維持 (26.6%)	観光の振興 (24.1%)	高齢者の福祉施策 (23.4%)
	女性	医療の充実 (53.7%)	雇用の創出 (35.7%)	高齢者の福祉施策 (29.6%)	鉄道やバス路線の維持 (26.6%)	観光の振興 (21.6%)
年齢別	20歳代	医療の充実 (39.2%)	雇用の創出 (33.8%)	鉄道やバス路線の維持 (31.1%)	高速道路や高速バス網の整備促進 (24.3%)	子育て支援施策 (21.6%)
	30歳代	医療の充実 (42.2%)	雇用の創出 (37.9%)	幼稚園・小・中学校などの教育環境 (30.2%)	子育て支援施策 (30.2%)	観光の振興 (24.1%)
	40歳代	雇用の創出 (49.1%)	医療の充実 (47.3%)	鉄道やバス路線の維持 (28.6%)	観光の振興 (22.3%)	幼稚園・小・中学校などの教育環境 (21.4%)
	50歳代	医療の充実 (54.0%)	雇用の創出 (53.4%)	鉄道やバス路線の維持 (32.8%)	観光の振興 (28.2%)	高齢者の福祉施策 (28.2%)
	60歳代	医療の充実 (47.1%)	雇用の創出 (38.6%)	高齢者の福祉施策 (31.4%)	鉄道やバス路線の維持 (27.9%)	身のまわりの道路や排水路等の整備 (22.9%)
	70歳代	医療の充実 (47.6%)	高齢者の福祉施策 (38.7%)	鉄道やバス路線の維持 (35.1%)	身のまわりの道路や排水路等の整備 (28.8%)	雇用の創出 (23.0%)
	80歳以上	医療の充実 (50.0%)	高齢者の福祉施策 (46.4%)	鉄道やバス路線の維持 (26.4%)	身のまわりの道路や排水路等の整備 (28.8%)	救急救命体制の充実 (18.2%)

※灰色の項目は、全体集計の上位5位にランクされていない項目です。

▼施策42項目についての市民満足度順位（上位・下位各5項目）

順位	項目	順位	項目
1	高速道路や高速バスネットワークの整備	38	水産業の振興
2	火災に対する消防体制	39	農林業の振興
3	ごみやし尿の収集状況	40	商業の振興
4	検診や予防などの保健活動	41	工業の振興
5	幼稚園・小・中学校などの教育環境	42	雇用の創出



5/30 (日) たてやま海まちフェスタ 2010

館山湾を活用した海辺のまちづくりを推進するため「たてやま海まちフェスタ 2010」を開催します。子どもたちをはじめ、市民の皆さんや観光客に、海や船に親しむ機会を提供します。

日時/5月30日(日) 10:00～15:00

※体験アトラクションごとの時間は左記のとおりです。

場所/館山港多目的観光桟橋、館山港耐震強化岸壁、館山港海上自衛隊側、海上自衛隊館山航空基地内

主催/たてやま海まちフェスタ実行委員会、館山市、館山市教育委員会

主管/たてやま海まちフェスタ実行委員会

協賛/千葉海上保安部、海上自衛隊第21航空群

協力/NPOセイラビリティジャパン、海辺のまちづくり研究会、NPO たてやま・海辺のまちづくり塾、NPO 館山外洋ヨットクラブ、国立館山海上技術学校、県立館山総合高等学校、千葉県水産総合研究センター、NPO たてやま・海辺の鑑定団、館山商工会議所青年部、深津純子(館山ふるさと大使・フルーツ奏者)、久保田武蔵(館山ふるさと市民・格闘家)、館山市観光協会、館山体験観光協議会、国土交通省関東地方整備局千葉港湾事務所、館山海ほたる観察倶楽部、南房総いきいきクラブ、オーシャンヴェールリゾート(順不同)



▲アクセスディンギーヨット

申込み アトラクション④、⑧、⑨、⑩、⑪、⑫の乗船体験は事前に申し込みが必要です。参加を希望する人は、はがき・FAX・Eメールに希望アトラクション名(第1・第2希望まで)、希望時刻、代表者の住所と電話番号、参加希望者全員の氏名・年齢・性別を明記して、5月14日(金)までに申し込んでください。各種乗船体験は保険料として参加費200円が必要です。参加の可否と乗船時刻などは、後日はがきで連絡します。

申込み・問合せ/〒294-0036 館山1564-1 みなとまちづくり課(☎22-3606、FAX 24-2404、Eメール umi-festa@city.tateyama.chiba.jp)

問合せ/館山市観光協会(☎22-2000)

■ 棧橋エリア

① アクセスディンギーヨット乗船体験

初心者でも安全・安心に操船できる小型ヨットの乗船体験（1回20分程度）

時間／10:00～15:00

② ウミホタル観察会

館山湾に生息する“ウミホタル”を手で触れて体感する観察会

時間／10:00～15:00

③ ビーチコーミング体験

新井海岸で新棧橋を眺めながら海の豆知識とお手軽ビーチコーミング（1回40分程度）

時間／11:00～11:40、14:00～14:40

定員／40人程度

④ シットオントップカヤック乗船体験

ポリエチレン一体型の安定性の高いシットオントップカヤックの乗船体験

時間／13:00～13:40、13:40～14:20、14:20～15:00

定員／6人程度（事前申込み）

⑤ 手づくりシーカヤック乗船体験

手づくりシーカヤックの乗船体験

時間／10:00～15:00

⑥ むさしのエンタメ体操

こどもちゃれんじ運動のお兄さんでおなじみの久保田武蔵さん（館山ふるさと市民・格闘家）と一緒に砂浜で楽しむ体操（1回30分程度）

時間／11:00～11:30、11:30～12:00

A 海の安全祈願祭

マリンレジャーの季節到来を前に、海での事故防止を祈願

時間／10:00頃～（30分程度）

B 海に捧げるフラダンス

市内外のフラダンス愛好家によるフラダンスの演舞

時間／10:30頃～（1～2時間程度）

C 海辺の鑑定団コーナー（海からの贈り物展）

海岸漂着物の展示（ビーチコーミング）、体験コーナー、アクセサリー販売

時間／10:00～15:00

D 海上自衛隊の活動紹介及び体験コーナー

制服を着ての記念撮影会、綿菓子販売など

時間／10:00～15:00

E 海の安全を守る海上保安部コーナー

海の安全を守る活動紹介

時間／10:00～15:00

F 商工会議所青年部コーナー

飲食その他商品のPR・販売

時間／10:00～15:00

G 農海産物等販売コーナー

館山で採れた新鮮な農海産物などの試食&販売

時間／10:00～15:00

H 国体PRコーナー

炬火きよかイベント（火おこし体験は先着20組）、チーバくんグッズの配布など

時間／10:30～12:00

■ 耐震岸壁エリア

⑦ 漁業調査船「千葉丸」船内見学会

水産総合研究センターの漁業調査船「千葉丸」の船内見学とカツオ一本釣り模擬体験

時間／10:00～15:00

⑧ 清掃兼油回収船「べいくりん」乗船体験&船内見学

東京湾の環境を守る船「べいくりん」の乗船体験（1回30分程度）と船内見学

時間／乗船体験 10:40～、11:20～、12:00～

船内見学 12:30～14:00 停泊中随時

定員／乗船体験は各回16人（事前申込み）

■ 自衛隊側エリア

⑨ ヨット乗船体験

クルーザーヨットの乗船体験（1回2時間程度）

時間／10:00～12:00、13:00～15:00

定員／70人程度（事前申込み）

⑩ 海上自衛隊交通艇乗船体験

海上自衛隊交通艇の館山湾内クルーズ（1回20分程度）

時間／10:00～12:00、13:00～15:00

定員／120人程度（事前申込み）

⑪ 練習船「望洋丸」乗船体験

海上技術学校練習船「望洋丸」の館山湾内クルーズ（1回30分程度）

時間／10:00～10:30、11:00～11:30、13:00～13:30、14:00～14:30

定員／各回35人程度（事前申込み）

⑫ 巡視艇「ふさかぜ」乗船体験

海の安全を守る「ふさかぜ」の乗船体験（1回30分程度）

時間／10:00～10:30、10:50～11:20、11:40～12:10、13:30～14:00、14:20～14:50

定員／各回20人程度（事前申込み）

※当日、海難事故などが発生した場合には中止となる可能性があります。

■ 自衛隊基地内

I 海辺のコンサート

深津純子さん（館山ふるさと大使・フルート奏者）らによるジャズ演奏

時間／13:00頃～（1時間程度）

■ 交通

★ シャトルバス

レトロバスなどによる会場間シャトル運行（約20分間隔で運行）

時間／9:30～15:30

※天候により、アトラクションごとに中止とする場合があります。

※都合により内容の一部変更する場合があります。



▲ 清掃兼油回収船「べいくりん」

災害に備えて

地震や津波などの緊急情報をいち早く伝えます

市では、災害情報などの緊急情報を、皆さんにいち早く正確に伝達するために、防災行政無線、安全・安心メール、ホームページ、広報車、テレビ・ラジオ、町内会（区）長への電話連絡などの方法で情報の伝達を行っています（情報の種類により伝達方法は異なります）。これらの情報を確認したときは、警察、消防などの情報にも十分注意し、その指示に従ってください。また、近隣の人にも情報が出されたことを知らせてください。緊急情報が出されても、決して慌てる必要はありません。情報を正確に受け止め、冷静に行動することが大切です。

問合せ／社会安全課（☎22-3442）

■緊急情報を一斉に放送

「防災行政無線」
防災行政無線の放送塔は、災害情報などの緊急情報を伝える手段として、市内105か所に設置されています。

また、緊急時に使用できるように、放送塔から毎夕5時頃に試験放送として音楽を鳴らし、防災行政無線が正常に働いているかどうかを確認しています。

なお、地震などの災害発生時以外にも情報を放送することがあります。

▼未整備地区へ防災行政無線の放送塔を増設

市では、市内全域での情報伝達体制の確立と市民の安全

確保のため、平成19年度から平成25年度までの7年間の予定で、防災行政無線放送塔の増設を進めています。

部へ10局（那古）正木下、【北条】高井、湊【豊房】西長田、南条、【館野】稲、安布里、山本二、【九重】横枕、大井）の放送塔を増設しました。

また、平成22年度は、内陸部へ5局の放送塔増設を予定しています。

なお、平成21年度は、1局（神戸）中里）の放送塔をデジタルに更新し、内陸部が抑えられることで、音声



▲デジタル化を進めている防災行政無線システム

が明瞭で聞き取りやすくなるほか、市役所と放送塔が電話のように双方向通信が可能となり、地域の災害状況

などをより早く正確に収集できるなどのメリットがあります。

このため、市では平成19年度からデジタル方式の防災行政無線へ更新を行っています。

▼防災行政無線の放送基準と放送内容

防災行政無線で放送する内容は、放送基準を定めて運用しています。

放送基準／緊急を要し、市民生活に著しい支障をきたすものであって、かつ、市内全域に影響を及ぼすものであること。

放送内容／①災害情報および避難指示に関するもの。②津波注意報・警報および大雨警報などの自然災害にかかる警報の発表ならびに解除に関するもの。③大規模な火災または大規模になる恐れのある火災に関するもの。④武力攻撃事態などにおける警報の発令および解除ならびに住民の

避難に関するもの。⑤警察からの依頼があった行方不明者などの人命に関するもの。⑥警察からの依頼があった犯罪情報で、不特定多数のものが被害に遭う恐れがあり、かつ、緊急を要するもの。⑦全国瞬

時警報システム（J-ALERT）による国からの緊急情報に関するもの。⑧その他電波法に定める範囲内で特に必要と認められたもの。

▼避難の必要がある場合
避難の必要がある場合は、市が対象地区の住民に避難情報を伝えます。避難情報にしたがって、冷静に行動してください。避難情報が発表されていなくても、危険を感じたら速やかに避難してください。

▼全国瞬時警報システム（J-ALERT）

平成20年12月から全国瞬時警報システムと防災行政無線を接続し、いち早く緊急情報の放送を行っています。

	指示のタイミング	とるべき行動
避難準備	災害による人的被害の発生する可能性が高まってきている状態	高齢者、子ども、障がいがある人など、避難に時間を要する人は、早めに自主的な避難行動を開始してください。
避難勧告	災害による人的被害の発生する可能性が明らかに高まった状態	指定された避難所へ避難行動を開始してください。
避難指示(命令)	切迫した状況であり、災害による人的被害の発生する可能性が非常に高いと判断された状況、または災害による人的被害が発生した状況	指示された避難所へ直ちに避難してください。

このシステムは、津波警報、緊急地震速報、弾道ミサイル情報などの緊急情報を、国が人工衛星を利用して地方公共団体に送信し、市町村の防災行政無線を自動起動するシステムです。

【放送される内容】
 ◎気象関係情報
 緊急地震速報／千葉県南部の予測震度が5弱以上のとき ※震源が近いときは、強い揺れに放送が間に合わないことがあります。

■緊急情報をメール配信
 「安全・安心メール」
 市では、平成18年8月1日から、防災、防犯、消防、その他大きなイベントの中止など広く周知する必要のある緊急情報について、情報の伝達を正確かつ速やかにするため、携

震度速報／千葉県南部の震度が5弱以上を観測したとき
 津波警報、津波注意報が発表されたとき
 ◎有事関係情報
 弾道ミサイル情報、航空攻撃情報、ゲリラ・特殊部隊攻撃情報、大規模テロ情報

■緊急情報をホームページに掲載「災害緊急情報」
 市ホームページでも災害緊急情報を提供しています。
<http://www2.city.tateyama.chiba.jp/Guide/?tpcid=64&stoid=11385>
 このほか、広報車、消防車両、テレビ・ラジオ、町内会(区)長への電話連絡などにより緊急情報を伝えていきます。

携帯電話のメール機能を活用する「館山市安全・安心メール」の配信サービスを始めました。
 現在、7千500人ほどが登録しています。登録方法は、社会安全課に問い合わせてください。



▲QRコード対応の携帯電話でこのコードを読み取ると、市のサイトにアクセスできます。

防災マップは大切に保管しておきましょう



市では、災害時の避難行動や地域の防災対策に活用してもらうため、防災マップを作成し、すべての家庭に配布しました。
 この防災マップは、昨年「防災マップ作成ワークショップ」を開催し、町内会長や消防団員など多くの市民の協力を得て作成したものです。

今後、災害時の避難行動や応急対策の活用のほか、平常時から住民と防災機関が同じ災害情報を共有し、地域の防災上の課題を話し合い、事前に対策を講じるなど「安全で安心して暮らせるまちづくり」に役立てていきます。

地域の話し合いにより、一時避難場所などの防災情報を追加することもありますので、なくさないよう大切に保管しておいてください。

- 防災マップ Q & A**
- Q. 地図にある『内水』とはどういうものですか。
 A. 河川の堤防から水が溢れるのではなく、大雨により排水処理できなくなった水が道路や住宅地などに溢れることをいいます。
 - Q. 非常持ち出し品のラジオなど電池ははずしておく必要がありますが、なぜですか。
 A. 電池によっては、ラジオなどに入れたままにしておくとう液漏れをおこし、いざというときに使用できないことがあるためです。

112人を配置換え 市職員人事異動

4月1日付けで、市職員の人事異動が発令されました。平成22年度は、行財政改革方針を推進しつつ、「安全・安心のまちづくり」、「経済振興のまちづくり」、「子育て・生きがい充実の環境づくり」、「市民が主役のまちづくり」、「時代に対応した市政運営」に重点的に取り組むとともに、職責の明確化や組織統括の経験のため、かつ、わか

りやすい組織とするために、グループ制から係制への復活移行などに対応するため、重点的かつ適材適所の人員配置を行いました。

また、「団塊の世代」の職務経験豊富な職員の退職が多数であり、これに伴い新採用職員も多数であることから、職員の異動を必要最小限にとどめました。

この結果、市の職員数は406人となり、前年対比で2人減少しました。

課長以上の異動は次のとおりです。()は旧所属

【部長級】▽市長公室長(建設環境部長) 田中豊▽建設環境部長(建設環境部都市計画課長・昇格) 和泉澤薫▽会計

お詫びとお知らせ

広報「だん暖たてやま」4月1日号8ページに掲載しました市役所直通電話番号の中で、総務部総務課統計係の電話番号に誤りがありました。正しくは(☎22-3168)です。お詫びして訂正いたします。



局長(市長公室社会安全課長・昇格) 庄司武雄▽三芳水道企業団事務局長(昇格) 鈴木修一

【課長級】▽市長公室社会安全課長(建設環境部環境課長) 小山真▽総務部管財契約課長(建設環境部都市計画課主幹・昇格) 望月信男▽経済環境部農水産課長(経済観光部商工観光課長) 荒井毅▽経済観光部商工観光課長(経済観光部商工観光課観光プロモーション担当課長) 熊井成和▽経済観光部みなとまちづくり課長(国土交通省関東地方整備局) 雨宮康良▽経済観光部みなとまちづくり課みなと振興担当課長(経済観光部みなとまちづくり課渚の駅準備担当)

【退職(部課長級)】▽(市長公室長) 石井秀利▽(会計局長) 安西光夫▽(経済観光部農水産課長) 渡邊均▽(経済観光部みなとまちづくり課長・国土交通省関東地方整備局へ復帰) 小林茂則▽(教育委員会教育総務課長・県教育

65歳未満の年金受給者は 年金分の市・県民税も給与天引きに

平成22年度から、地方税法の改正に伴い、給与所得と年金所得がある65歳未満の年金受給者は、市民税・県民税が特別徴収されます。

年金所得に対する市民税・県民税を普通徴収(納付書で金融機関や市役所の窓口など

で納める方法または口座引き落とし)で納税することを希望する人は、4月30日(金)までに税務課に申し出てください。

問合せ/税務課(☎22-3262)

【65歳未満で年金を受給している人】

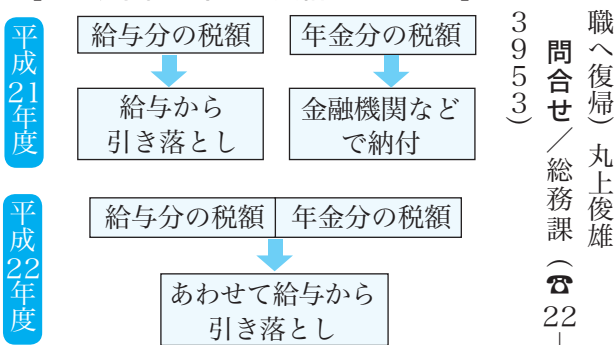

市役所の受付時間(開庁時間)は午前8時30分から午後5時までです。
問合せ/総務課(☎22-3953)

申請はお早めに

子ども手当制度が開始

4月から子ども手当制度が始まりました。

新たに受給の対象となる児童（中学校2、3年生や、これまで所得制限などにより児童手当を受給していなかった児童）がいる場合は、9月30日（木）までに申請を行ってください。今年度は、期限内に申請した場合に限り、4月にさかのぼって支給されます。なお、10月1日（金）以降に申請した場合は、申請日の翌月分から支給されます。また、出生、転入などの異

動に伴う申請の場合は、原則として、申請日の翌月分から支給されます。

公務員の場合、勤務先で手続きを行いますので、勤務先に確認をしてください。

支給対象／中学校修了前の児童（満15歳以後の最初の3月31日までの間にある児童）
支給額／対象児童1人につき、月額1万3千円

申請が必要な人／①中学校2、3年生の児童（平成7年4月2日〜平成9年4月1日生まれ）がいる保護者 ②こ

れまで所得制限などにより児童手当を受給していなかった保護者

申請が不要な人／本年3月まで児童手当を受給している中学校1年生以下（平成9年4月2日生まれ以降）の児童の保護者

※小学校修了前の児童の分をすでに児童手当で受給してい



ても、中学校2、3年生の児童がいる場合は申請が必要です。

申請に必要なもの／印鑑、申請者名義の普通預金通帳、申請者の健康保険証（厚生年金などに加入している人のみ）

皆さんの意見を公表しています

次世代育成支援行動計画

施しました。

市では、次代を担う児童の育成や子育て支援を推進するための今後5か年の計画「館山市次世代育成支援行動計画（後期計画）」について、2月1日から19日までの間、市民の皆さんからの意見公募を

皆さんからの意見とそれに対する市の考え方につきましては、こども課窓口と市ホームページで公表しています。
問合せ／こども課（☎22-3496）

いい本あるある!

移動図書館「わかしお号」 5月の巡回場所



問合せ／館山市図書館（☎22-0701）

5月	時間	駐車場
11	10:10～11:00	純真保育園前
25	11:10～11:30	温水プール前
11	12:40～13:10	那古小学校
25	14:40～15:40	
11	13:30～13:45	稲原集会所前
25	14:10～14:25	
11	14:10～14:25	崖観音下
25	13:30～13:45	
11	14:40～15:40	船形小学校 (船形地区公民館前)
25	12:40～13:10	
12	10:10～10:25	光風苑前
	10:35～11:05	大賀自衛隊官舎
	11:15～11:30	香浅間神社
26	13:40～13:55	西岬地区公民館
	12:40～13:10	西岬小学校
26	14:10～15:40	
12	14:10～15:40	館山小学校
26	12:40～13:10	
18	10:25～11:05	大田区立館山さざなみ学校
	11:15～11:35	安房神社鳥居前
	12:40～13:10	富崎小学校
	13:25～13:45	ふれあいショップ平砂浦
	14:00～14:30	中里ワークホーム
	14:40～15:40	神戸小学校
19	10:20～11:00	館野保育園
	12:40～13:10	九重小学校(九重保育園)
	13:20～13:40	腰越延命院前
	13:50～14:20	九重駅前
	14:40～15:40	館野小学校
20	12:40～13:10	豊房小学校
	13:10～13:30	豊房幼稚園
	14:40～15:40	神余小学校

※雨や風の強い日は、巡回を中止することがあります。

農振農用地除外申し立ては5月中旬に

市農業振興地域整備計画の農振農用地除外申し立てを受け付けます。

農振農用地除外の申し立てには、申立書のほかに①土地案内図、②公図の写し、③土地登記事項証明書、④施設の配置図・平面図、⑤排水の経路図、⑥農家（水利）組合長・隣接農地所有者の同意書などが必要です。申立書や同意書の様式は、

農水産課にあります。また、市ホームページからダウンロードすることもできます。

市では、農振農用地除外申し立てを随時受け付け、年2回、県と協議を行います。今回の申し立て締め切りは5月31日（月）です。

申し立てをしても、法令で定められた要件を満たしていない場合など、除外が認められないことがあります。また、



整備計画の全体見直しを実施するため、次回の11月末締め切り分の受け付け終了後、12月1日から2年間（計4回）は受け付けを行いませんので注意してください。

手続きには、おおよそ半年から1年程度かかります。

問合せ／農水産課（☎22-3396）

多くの皆さんからショウブの苗の寄附

広報「だん暖たてやま」1月15日号で、城山公園孔雀園に植えるショウブの苗の寄附を募ったところ、9人の市民の皆さんから苗の寄附がありました。

市では、いただいた苗を大切に育てるとともに、今後も皆さんに愛される公園づくりに努めていきます。

問合せ／都市計画課（☎22-3612）

軽自動車税を口座振替で納めている人へ

納付済通知書の送付を廃止

市では、これまで軽自動車税を口座振替で納付している人全員に「市税等口座振替納付済通知書（軽自動車税納税証明書）」を送付していましたが、今年度から、軽自動車のうち車検を必要としないもの（原動機付自転車など）については通知書の送付を廃止します。

また同様に、毎年1月に送付している、年間の「市税等口座振替納付済通知書」につ

いても今後は廃止する予定で

す。利用者の皆さんには、市の財政負担軽減のため、ご理解をお願いします。

なお、税務申告などに使用するため「市税等口座振替納付済通知書」が必要な人は、税務課納税推進室へ相談してください。

問合せ／税務課納税推進室（☎22-3257）

シリーズ 地球環境を守るために ④



ごみ処理とリサイクル費用 （プラスチック製容器包装編）

今回は皆さんに分別をお願いしているプラスチック製容器包装の資源化について説明します。

館山市の平成21年度のプラスチック製容器包装と発泡スチロールの処理費用は、約七千万円が見込まれていますが、これらを再資源化していくことは、石油等の資源の節約にもつながり、地球環境の保全のために必要なことです。

プラスチック製容器包装のリサイクルの方法には、ケミカルリサイクルとマテリアルリサイクルがあります。ケミカルリサイクルとは、化学的に分解し、製鉄所のコークス炉でコークス（還元剤）として使用したり、アンモニア等の原料となる合成ガス等としてリサイクルする方法です。日本国内では、平成20年度はおおよそ20万トンがリサイクルされました。

もう一つの方法はマテリアルリサイクルです。こちらは回収したプラスチック製容器包装を小片や粒状にし、それを原料として再び土木建築用資材等の製品を作る方法です。日本国内では、平成20年度はおおよそ17万トンがリサイクルされました。

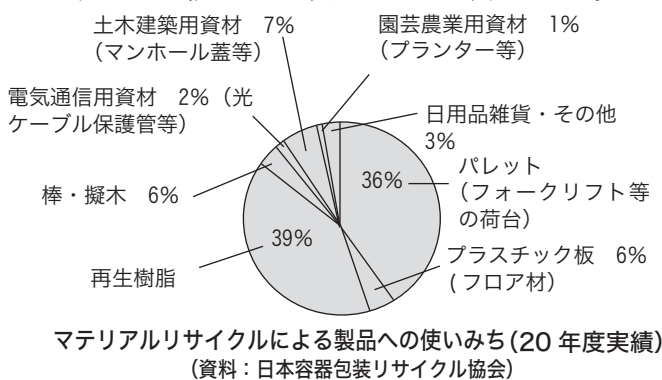

問合せ／環境課（☎22-3354）

調理技術審査・技能検定試験

前期



調理技術審査・技能検定試験は、調理師のステップアップのために、昭和 57 年に国家試験として設けられた制度です。合格者には、厚生労働大臣から「専門調理師」、「調理技能士」の称号と調理師養成施設校の教員資格が与えられます。

実施調理作業／すし料理、中国料理、給食用特殊料理

受験案内・受験申請書の請求／3月23日(火)～4月26日(月) 消印有効

受験申請書の受付／4月5日(月)～5月7日(金) 消印有効

実技試験問題公表・受験票の発送／6月21日(月)

実技試験日／7月24日(土)～8月20日(金)の間で指定する日

学科試験日／7月30日(金)

合格発表／9月30日(木)

受験手数料／【実技のみ】18,800円【学科のみ】3,700円【実技・学科】22,500円

問合せ／社団法人調理技術技能センター (☎ 03 - 3667 - 1867)

調理師試験

受験案内・受験申請書の配布／4月20日(火)～5月31日(月)

受験申請書の受付／5月10日(月)～6月10日(木) 消印有効

試験日／8月21日(土) 13:30～15:30

試験会場／東京大学駒場キャンパス(目黒区)

合格発表／9月27日(月)

問合せ／社団法人調理技術技能センター (☎ 03 - 3667 - 1867)

資金繰りで悩んでいませんか

中小企業金融円滑化法が施行

昨年12月に「中小企業金融円滑化法」が施行され、金融機関は、他の金融機関や政府関係金融機関、信用保証協会などとも連携して、中小企業の事業主や住宅ローンの借り手からの申し込みに対して、

できる限り貸し付けの条件変更などを行うよう努めることになりました。

中小企業の事業主で、売上げの低迷などにより資金繰りで困っていたり、住宅ローンがある人で、給与所得の減

少などにより月々やボーナス時の返済で困っている場合も、借り入れの条件変更が行いやすくなりました。

■まずは相談を

まずは、利用している金融機関の相談窓口相談してください。金融機関と今後の経営改善計画、返済計画を検討した上で、その実現に必要な貸し付け条件の変更などを行います。また、経営改善計画がなくても、1年以内に計画



を策定できると見込まれれば、先に貸し付け条件の変更などを行った上で、金融機関と一緒に計画の検討を行うこともできます。

金融機関は、貸し付け条件の変更などの履歴があること

連休中は5月3日(月)のみ収集

5月の連休中は、5月3日(月)に、月曜収集の地区のみ、ごみの収集を行います。5月4日(火)、5日(水)は収集をお休みします。なお、古紙類の収集は、環境美化カレンダーのとおりです。

また、清掃センターへの自己搬入については、連休中は受付を行いません。
問合せ／環境課 (☎ 22 - 3354)



料金を成助

75歳以上を対象 肺炎球菌の予防接種

肺炎球菌は肺炎を起こす細菌の一種で、高齢者の肺炎の最も多い原因とされています。また、心臓や呼吸器の慢性疾患がある人、腎不全や肝機能障害、糖尿病の人などは、肺炎などの感染症にかかりやすく、病状も重くなる傾向があります。

肺炎球菌の予防接種をすることで、肺炎球菌による肺炎を予防できるほか、感染した場合の症状の重篤化を防ぐことができます。

接種料金の助成は、1人につき一生に1回行います。1回目に助成を受けず、2回目の接種を行う人も助成対象となります。接種および助成を希望する人は、事前に健康課へ申し込んでください。
申込み・問合せ/健康課(☎23-3113)

対象/市に住居登録のある75歳以上(接種日に誕生日を迎えている)の希望者で、本人の接種意思が確認できる人

※今までに接種料金の助成を受けたことがある人は対象になりません。
実施期間/4月1日(木)

▼肺炎球菌予防接種の実施医療機関

医療機関名【市内】	電話番号
青木医院	22-3805
青柳内科クリニック	22-2500
赤門整形外科内科	22-0008
天野クリニック	20-5955
安房地域医療センター	25-5111
伊賀整形外科クリニック	22-1180
太田整形外科医院	23-2318
亀田ファミリークリニック館山	20-5511
神戸鈴木医院	28-2010
貴家医院	22-3323
清川医院	23-7731
清川整形外科	23-7033
黒川医院	22-0520
九重鈴木医院	22-9131
鈴木内科クリニック	22-8880
たてやま循環器内科外科	20-1102
館山病院	22-1122
たてやま友愛クリニック	20-1200
つじ泌尿器科クリニック	20-5556
山田医院	27-2002
西川医院	22-5725
西岬診療所	29-0030
野原皮膚科内科医院	22-0333
原クリニック	24-5711
ファミリー産院	24-1135
北条病院	23-1966
本多医院	23-6630
山口外科胃腸科	23-3531
和田眼科医院	22-5331

ら予診票が送付される。④実施医療機関に予約をする。⑤予約した実施医療機関で接種する。

持ち物/保険証(住所と生年月日の確認)、予診票、接種費用

助成回数/生涯で1回
助成金額/1千500円

自己負担金/医療機関が定める接種料金から市助成金(1千500円)を引いた金額

※医療機関により料金は異なるので、接種を希望する医療機関に問い合わせてください。費用は、各医療機関で支払ってください。

実施医療機関/【市内】表のとおり【南房総市】青木産科婦人科医院、石井クリニック、生方内科クリニック、白浜中央医院、関谷医院、千倉

鈴木医院、富山国保病院、中原病院、七浦診療所、野崎医院、原診療所、松永医院、間宮医院、みよしクリニック、山本医院、和穎医院、若林医院【鋸南町】勝山クリニック、鋸南伊藤医院、鋸南やまだ内科、鋸南病院、武内クリニック【鴨川市】石川外科内科クリニック、伊藤胃腸科クリニック、小田病院、亀田クリニック、鴨川市立国保病院、黒野医院、東条病院、真木クリニック



子どもの日茶会



日時/5月5日(水・祝)
10:00~15:00
場所/城山公園 茶室「雁月庵」
料金/一服300円
主催/館山市茶道連盟
問合せ/生涯学習課(☎22-3698)

皆さんの意見を聞かせてください

館山市汚水適正処理構想

市では、効率的・効果的な汚水処理施設事業を推進するため、県の全域汚水適正処理構想の策定に合わせて、市の構想を策定します。その素案について、皆さんの意見を募集します。

構想(案)では、市域全域について、経済性や地域性に即した整備手法として、公共下水道事業と合併浄化槽設置事業を選定し、それらの区域を設定しました。公共下水道事業区域としては、現在事業

を行っている区域を含む市街地(用途指定地域)とその周辺部としました。また、その区域以外は、合併浄化槽設置事業区域としました。

対象/市内に在住する人
意見の募集期間/4月16日(金)～30日(金)

構想(案)の閲覧場所/下水道課(市役所3号館)
※市ホームページにも構想図(案)を掲載しています。

意見の提出方法/住所と氏名、意見本文を記入の上、下



市では、民間団体などが行う魅力的な観光地づくりに対する観光振興事業の支援を行います。補助対象に該当する事業を審査会で選考し、補助金を交付します。

光企画係へ相談してください。
補助対象事業/市内に住所を有する民間団体やNPO法人などが行う事業で、観光関連施設の整備、新たな観光資源の開発または既存観光資源の魅力向上、新たな観光イベ

観光振興支援事業補助金の活用を

〜平成22年度募集 5月17日(月)まで〜

ントの開催、新たな特産品の開発とその普及促進、観光情報充実とその発信機能の向上、観光来訪者の受け入れ体制の充実など
補助率/原則2分の1以内
補助限度額/原則200万円
※事業費が30万円未満の事業は補助対象外です。
募集締切/5月17日(月)
問合せ/商工観光課(☎22-3346)

指定管理者を募集

市では、福祉作業所、弓道場、弓道遠的射場の指定管理者として、施設の管理運営にあたる団体を募集します。弓道場と弓道遠的射場は一括管理となります。

希望する団体は、各施設の担当課が配布する募集要項にしたがって応募してください。福祉作業所については福祉課が、弓道場と弓道遠的射場についてはスポーツ課が担当課となります。

応募についての詳細、不明な点は担当課へ問い合わせてください。
指定期間/平成22年10月1日(金)～平成27年9月30日(水)の5年間
募集期間/4月19日(月)～5月13日(木)
問合せ/福祉課(☎22-3492)、スポーツ課(☎22-3696)

水道課に持参するか、郵便、FAXまたはEメールで提出してください。
※様式は問いません。
意見の提出
問合せ/〒294-8601 北条1-45-1
下水道課(☎22-3674、FAX 23-3116、Eメール gesu1@city.tateyama.chiba.jp)

館山市 汚水適正処理構想図(案)

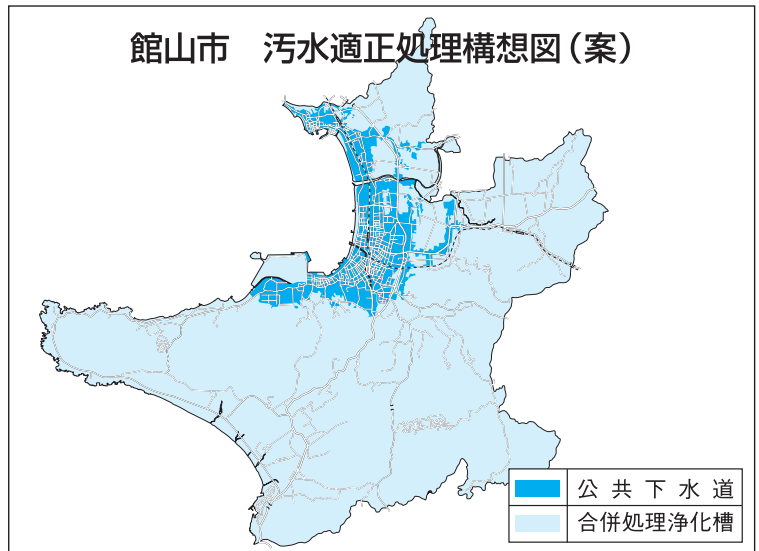

北条地区公民館 親子で野山 ウォーキング

地域の山の保護に目を向け、草や木の名前を覚えながら親子で歩きます。

日程／表のとおり

時間／午前8時40分～午後

0時30分

集合時間／午前8時30分

集合場所／コミュニティセ

ンター玄関前

講師／佐藤宏武氏

対象／小学3年生の児童と

その保護者（児童のみの参加

も可）

定員／親子で25人（応募多

数の場合は抽選）

参加費／1人600円（保険料）

申込締切／5月6日（木）

申込み・問合せ／北条地区

公民館（午前8時30分～午後

5時 ☎24-1515）

▼日程

期日	行き先
5月22日(土)	御殿山
6月19日(土)	鋸山
7月17日(土)	大日山
8月18日(水)	野鳥の森
10月23日(土)	伊予が岳
11月6日(土)	富山

※日程は変更になる場合があります。

クラブわかしお定期スポーツ教室 22年5月の活動予定 問合せ/スポーツ課 ☎22-3696

種目	対象	活動日	時間	会場
太極拳（2期生募集中）	小学生以上	7日、21日、28日（金）	9:30～11:30	若潮ホール
合気道	小学生以上	6日、13日、20日、27日（木）	19:00～20:30	第三中学校柔道場
ジョギング・ウォーキング	小学生以上	7日、21日（金）	19:00～20:00	南総文化ホール前
ソフトバレーボール	小学生以上	17日、24日（月）	19:30～21:00	市民体育館
バレーボール・ソフトバレー	小学生以上	31日（月）	19:30～21:00	市民体育館
卓球	小学生以上	12日、26日（水）	19:30～21:15	市民体育館
バドミントン	小学生以上	19日（水）	19:30～21:15	市民体育館
野球塾	小学生以上	10日（月）	19:30～20:45	市民体育館
グラウンドゴルフ	小学生以上	12日、19日、26日（水）	13:00～15:00	中央公園
水泳（高校生は除く）	18才以上	7日、14日、21日、28日（金）	15:30～16:30	温水プール
ヒップホップダンス	小学生以上	21日、28日（金）	20:30～21:30	渡辺ダンススタジオ
キッズサッカー	小学生以下の親子	9日（日）	16:00～17:30	市民運動場
女子フットサル	小学生以上	23日（日）	16:00～17:30	
軟式野球	小学生以上	9日（日）、29日（土）	8:00～10:00	館山小学校校庭
ソーシャルダンス	小学生以上	11日、18日、25日（火）	13:00～16:00	豊津ホール
		1日、8日、22日、29日（土）	13:00～16:00	
		19日、26日（水）	13:00～16:00	若潮ホール
		6日、20日、27日（木）	13:00～16:00	
健康体操	小学生以上	24日、31日（月）	14:00～15:30	若潮ホール
タップダンス	小学生以上	18日（火）	19:30～20:45	若潮ホール
リズム&ストレッチ	小学生以上	25日（火）	19:30～20:45	若潮ホール
セルフリフレクソロジー	小学生以上	21日（金）	13:30～14:30	若潮ホール
クッキング（予約制）	小学生以上	9日（日）	13:00～16:00	コミセン2階調理室
からだの風水	小学生以上	8日（土）	10:30～11:30	コミセン2階集会室
ヨット（予約制）	小学5年生以上	5日、12日、19日、26日（水）	17:30～19:30	館山総合高校ヨットハーバー
マリンスポーツ体験（予約制）	小学5年生以上	2日（日）	9:00～11:30	館山総合高校ヨットハーバー

お知らせ

*若潮ホールで行われている教室は、5月10日（月）～17日（月）に総合検診があるため、お休みとなります。

*平成22年度総会及び各教室紹介・発表会を行います。～総会～日 時：5月15日（土）11:00～

会場：コミュニティセンター1階第1集会室 ～教室紹介・発表会～日 時：5月15日（土）13:00～

会場：南総文化ホール（小ホール） 会員以外の方も無料でご覧いただけますので、興味のある方は是非お越しください。



子ども市民大学

5月のプログラム

プログラムの内容については各問合せ先まで

日 時		プログラム (会場等)	定員・対象	問 合 せ 先	コ ー ス
毎日曜日 祝日	10:30 ～ 12:00、 13:00 ～ 15:00	甲冑を着よう (観覧料として小中高生 150 円【市民 80 円】、 一般 300 円【市民 150 円】)	入館者	館山市立博物館 ☎ 23 - 5212	しろやまコース 信
8日 (土)	13:30～	囲碁・将棋道場	小学生以上	館山市中央公民館 ☎ 23 - 3111	わんぱくコース 梯
	14:00～	おはなし会	小学生 30人	館山市図書館 ☎ 22 - 0701	ぶんがくコース 孝
9日 (日)	10:00 ～ 15:00	野鳥観察会 (参加費 500 円)	一般50人 (小3以下) 保護者同伴	館山野鳥の森 ☎ 28 - 0166	鳥となかよしコース 孝
15日 (土)	14:00～	おはなし会	小学生 30人	館山市図書館 ☎ 22 - 0701	ぶんがくコース 孝
16日 (日)	11:00 ～ 12:00	プラネタリウム「星の不思議」 (参加費 200 円)	一般 200人	大房岬少年自然の家 ☎ 33 - 4561	たいぶさコース 仁
	13:00 ～ 15:00	子どもも大人も本気です！ 岬でスーパー鬼ごっこ (参加費 800 円)	一般150人 (小学生以下) 保護者同伴	大房岬少年自然の家 ☎ 33 - 4561	たいぶさコース 仁
22日 (土)	13:30～	囲碁・将棋道場	小学生以上	館山市中央公民館 ☎ 23 - 3111	わんぱくコース 梯
	14:00～	おはなし会	小学生 30人	館山市図書館 ☎ 22 - 0701	ぶんがくコース 孝
23日 (日)	10:00 ～ 15:00	体験の森シリーズ②新緑の森の ハイキング (参加費 1,000 円)	一般50人 (小3以下) 保護者同伴	館山野鳥の森 ☎ 28 - 0166	鳥となかよしコース 孝
29日 (土)	11:00 ～ 12:00	岬の楽校 発見①！海の中を のぞいてみよう♪磯のいきもの探し (参加費 1,000 円)	小学生 40人	大房岬少年自然の家 ☎ 33 - 4561	たいぶさコース 仁
	14:00～	おはなし会	小学生 30人	館山市図書館 ☎ 22 - 0701	ぶんがくコース 孝
～ 6月27日 (日)	9:00 ～ 16:45	第27回岩崎巴人展 (観覧料として小中高生 150 円【市民 80 円】、 一般 300 円【市民 150 円】)	入館者	館山市立博物館 ☎ 23 - 5212	しろやまコース 信

5月のイベントインフォメーション

※ 各行事は主催者の都合により変更になることがあります。

館山駅市民ギャラリー

問合せ／都市計画課 ☎ 22 - 3612

日程	催物名	主催者
4/26 (月) ~ 5/ 9 (日)	パン粘土による花・クラフト作品展	館山写真連盟
5/10 (月) ~ 5/24 (月)	高速ジェット船『セブンアイランド』写真コンクール応募作品展 手づくり甲冑の展示	みなとまちづくり課 商工観光課
5/25 (火) ~ 6/ 7 (月)	和紙ちぎり絵教室作品展	ちぎり絵教室[すみれの会]

元気な広場

(自由に遊べる屋根付き公園)

対象者：乳幼児とその保護者

開館時間：午前9時～午後5時

休館日：土曜日、祝日、年末年始

問合せ／元気な広場 ☎ 23 - 3114

	日程	開催時間	場所	対象	内容
ハッピーファミリー (子育てに関する ミニ講座・座談会)	5/ 7 (金)	10:30 ~ 11:30	元気な広場	1歳児以上	イヤイヤの対応・トイレトレーニング
	5/18 (火)	10:30 ~ 11:30	元気な広場	0歳児	楽しく運動「親子ビクス」
	5/31 (月)	10:30 ~ 11:30	元気な広場	希望者	ママにもできるよ床屋さん

南総文化ホール

5月の休館日／6日、10日、17日、24日、31日

3月25日現在の申込み分の中より掲載。

問合せ／千葉県南総文化ホール ☎ 22 - 1811

ホームページ <http://www.nanso-bunka.jp>

期日	催物名	使用時間帯	入場方法	問合せ
大ホール	4日(火) 安房高校吹奏楽部定期演奏会	13:30 ~ 15:30	無料	県立安房高校吹奏楽部 ☎ 22-0130
	9日(日) 南総ファミリーコンサート	14:00 ~ 16:00	無料	新日鐵君津吹奏楽団 ☎ 0439-50-3375
小ホール	1日(土) 童謡まつり	13:30 ~ 16:00	有料	リヤコカルチャークラブ ☎ 090-7715-6082
	5日(水) ヒップホップダンススクール エボリューション発表会	15:00 ~ 未定	無料 入場券要	ヒップホップダンススクール エボリューション ☎ 090-3499-4384
	8日(土) ソプラノリサイタル	14:00 ~ 16:30	有料	島田由実子 ☎ 23-2105
	9日(日) 南総歌謡連盟 第6回発表会	9:00 ~ 17:30	無料	南総歌謡連盟 ☎ 22-4698
	15日(土) 館山ファミリースポーツクラブ “わかしお” 教室紹介・発表会	13:00 ~ 16:00	無料	館山ファミリースポーツクラブ“わかしお” ☎ 22-3696
	16日(日) チャリティーカラオケ交流発表会	8:55 ~ 17:30	無料	演歌親睦協会千葉県事務局 ☎ 46-8026
	22日(土) 堀正文とN響トップメンバーたち	14:00 ~ 16:00	有料	館山音楽鑑賞協会 ☎ 22-1398
	23日(日) 幸チャリティー四方章人歌唱勉強会	9:00 ~ 17:00	無料	幸ドレミクラブ ☎ 23-6430
30日(日) LMA音楽のつどい	13:00 ~ 16:00	無料	LMA合唱団 ☎ 28-0822	
ギャラリー	日程	4月27日(火) ~ 5月7日(金)	日程	5月16日(日) ~ 5月28日(金)
	催物名	絵は子どもの心	催物名	同心展
	出展者	里山あそびの会 ほっぺ	出展者	同心会
	日程	5月8日(土) ~ 5月15日(土)	日程	5月29日(土) ~ 6月6日(日)
	催物名	「趣味悠遊展」	催物名	光陽会 南房総支部展
	出展者	大村吟三郎	出展者	光陽会 南房総支部

夜間救急・休日救急

**安房地域
医療センター**
☎ 25 - 5111

安房地域医療センターでは、年間 365 日 24 時間体制で、救急患者を受け入れています。
安房地域医療センター以外の夜間救急・休日救急の当番医は次のとおりです。夜間待機施設として、午後 5 時から翌朝 8 時まで診療します。

5月 【休日】は休日当番医です。【休日・夜間】は、休日当番医で夜間救急も行います。

1日(土) 鋸南病院 (鋸南町) ☎ 55 - 2125	16日(日) 鋸南病院 (鋸南町) ☎ 55 - 2125 【休日・夜間】
2日(日) 勝山クリニック (鋸南町) ☎ 55 - 2138 【休日】	17日(月) 富山国保病院 (南房総市) ☎ 58 - 0301
東条病院 (鴨川市) ☎ 04 - 7092 - 1207 【休日・夜間】	18日(火) 東条病院 (鴨川市) ☎ 04 - 7092 - 1207
3日(月) 富山国保病院 (南房総市) ☎ 58 - 0301 【休日・夜間】	19日(水) 小田病院 (鴨川市) ☎ 04 - 7092 - 1128
4日(火) 鋸南病院 (鋸南町) ☎ 55 - 2125 【休日・夜間】	20日(木) 伊藤胃腸科クリニック (鴨川市) ☎ 04 - 7092 - 2231
5日(水) 赤門整形外科内科 (市内) ☎ 22 - 0008 【休日・夜間】	21日(金) 鴨川市立国保病院 (鴨川市) ☎ 04 - 7097 - 1221
石川外科内科クリニック (鴨川市) ☎ 04 - 7092 - 5210 【休日】	22日(土) 鋸南病院 (鋸南町) ☎ 55 - 2125
6日(木) 伊藤胃腸科クリニック (鴨川市) ☎ 04 - 7092 - 2231	23日(日) 館山病院 (市内) ☎ 22 - 1122 【休日・夜間】
7日(金) 鴨川市立国保病院 (鴨川市) ☎ 04 - 7097 - 1221	24日(月) 富山国保病院 (南房総市) ☎ 58 - 0301
8日(土) 小田病院 (鴨川市) ☎ 04 - 7092 - 1128	25日(火) 東条病院 (鴨川市) ☎ 04 - 7092 - 1207
9日(日) 館山病院 (市内) ☎ 22 - 1122 【休日・夜間】	26日(水) 小田病院 (鴨川市) ☎ 04 - 7092 - 1128
10日(月) 富山国保病院 (南房総市) ☎ 58 - 0301	27日(木) 伊藤胃腸科クリニック (鴨川市) ☎ 04 - 7092 - 2231
11日(火) 東条病院 (鴨川市) ☎ 04 - 7092 - 1207	28日(金) 鴨川市立国保病院 (鴨川市) ☎ 04 - 7097 - 1221
12日(水) 小田病院 (鴨川市) ☎ 04 - 7092 - 1128	29日(土) 鋸南病院 (鋸南町) ☎ 55 - 2125
13日(木) 伊藤胃腸科クリニック (鴨川市) ☎ 04 - 7092 - 2231	30日(日) 赤門整形外科内科 (市内) ☎ 22 - 0008 【休日・夜間】
14日(金) 鴨川市立国保病院 (鴨川市) ☎ 04 - 7097 - 1221	山本医院 (南房総市) ☎ 44 - 0899 【休日】
15日(土) 赤門整形外科内科 (市内) ☎ 22 - 0008	31日(月) 富山国保病院 (南房総市) ☎ 58 - 0301

※都合により、当番医が変更になる場合があります。

症状によっては対応できない場合があります。判断できない場合は、当日の夜間待機施設か安房郡市消防本部 (☎ 22 - 2233) へ問い合わせてください。

子ども急病 電話相談 受診したほうが良いかどうか、電話でアドバイスします。受付時間は毎日午後 7 時から午後 10 時までです。
相談/固定電話 (プッシュ回線)・携帯電話から (☎# 8000)、ダイヤル回線から (☎ 043 - 242 - 9939)

歯科・口腔外科 交通事故、スポーツなどによる口腔、顎顔面の外傷などの診療を、夜間・休日も行います。
問合せ/佐々木歯科・口腔顎顔面ケアクリニック (☎ 24 - 8001)

※ 4 月の夜間救急・休日救急の当番医が下記のとおり変更になりました。

【変更後】4月17日(土) 鋸南病院 (☎ 55 - 2125)、4月24日(土) 赤門整形外科内科 (☎ 22 - 0008)

「だん暖たてやま」に広告を掲載しませんか

平成 22 年度に発行する広報「だん暖たてやま」に掲載する広告を募集します。

市内全世帯を対象に発行される広報を、商店や事業所などの宣伝・PR にご活用ください。

問合せ/秘書広報課 (☎ 22 - 3121)

だん暖たてやまへの広告の掲載は 1 号単位で、広告の大きさは 3 種類あります。色は黒と青の 2 色刷です。

■ 大きさと広告料 (1 号あたり)

① 縦 45 ミリメートル、横 85 ミリメートル / 8 千円

② 縦 45 ミリメートル、横 174 ミリメートル / 1 万 6 千円

③ 縦 94 ミリメートル、横 85 ミリメートル / 1 万 6 千円

(いずれも市外の事業者については 5 割増し)

■ 広告掲載場所 / 2 色刷りページの 2 段階

■ 募集期間 / 随時募集

■ 割引制度 / 長期の広告掲載には割引制度あり

※ 応募件数が、募集する広告の枠数 (① の大きさの広告 4 枠分) を超えた場合には、市



の規定する方法により、掲載する広告を決定します。
※ 募集期間終了後は、広告枠に空きがある場合は随時申込を受け付けます。

※ 広告の内容などにより、掲載できない場合があります。応募の方法や広告原稿の作成方法、提出方法など詳細については、市ホームページに掲載します。

http://www2.city.tateyama.chiba.jp/

こんなことあんなこと 相談案内 お気軽にどうぞ!

相談はすべて無料です。秘密は厳守されますからお気軽にご相談ください。

<h2>心配ごと</h2> <p>◎一般相談員による相談 日時/毎週火曜日(祝日の場合は翌日) 10:00～15:00</p> <p>◎専門相談員による相談 日時/毎月第1、第3火曜日 13:00～15:00</p> <p>対象/一般相談員の相談を受けた人、 1日4人まで</p> <p>場所/市役所4号館 問合せ/社会福祉協議会(☎23-5068)</p>	<h2>乳幼児</h2> <p>◎乳児健診 日時/5月25日(火) 対象/4か月児 受付/13:30～14:30 場所・問合せ/保健センター(☎23-3113)</p> <p>◎乳児相談 日時/5月10日(月) 対象/1歳未満の乳児と保護者 受付/9:30～10:30 場所・問合せ/保健センター(☎23-3113)</p> <p>◎1歳6か月児健康診査 日時/5月13日(木) 対象/平成20年10月生まれ児 受付/13:10～13:30 場所・問合せ/保健センター(☎23-3113)</p> <p>◎3歳児健康診査(3歳6か月児) 日時/5月27日(木) 対象/平成18年11月生まれ児 受付/13:10～13:30 場所・問合せ/保健センター(☎23-3113)</p> <p>◎育児相談 日時/6月21日(月) 対象/乳幼児と保護者 受付/10:30～11:30 場所/元気な広場(☎23-3114) 問合せ/保健センター(☎23-3113)</p>	<h2>障害者</h2> <p>障害があることで差別や不利益な扱いを受けた場合などの相談 日時/月～金曜日 9:00～17:00 場所/安房健康福祉センター 問合せ/安房健康福祉センター(☎23-6900)、県障害福祉課(FAX 043-222-4133)</p>																						
<h2>人権相談</h2> <p>日時/毎週水曜日 10:00～16:00 ※祝日の場合は前日または後日 場所・問合せ/千葉地方法務局館山支局 人権相談室(☎22-0620)</p>	<h2>児童</h2> <p>◎家庭関係・養育問題などの相談 日時/月～金曜日 8:30～17:00 場所・問合せ/家庭児童相談室(☎22-3496)</p> <p>◎児童預かりについての相談、登録 子どもを預かってほしい人と預かることのできる人が登録し、相互援助活動を行います 日時/日～金曜日 9:00～17:00 場所・問合せ/ファミリー・サポート・センター(元気な広場内 ☎23-3114)</p>	<h2>交通事故</h2> <p>電話でも相談できます 日時/月～金曜日 9:00～16:30 場所・問合せ/南房総県民センター安房事務所内(☎22-7132)</p>																						
<h2>行政相談</h2> <p>国など、行政への苦情や意見、要望 日時/5月19日(水)10:00～15:00 場所/コミュニティセンター第2学習室 問合せ/市民相談室(☎22-3199)</p>	<h2>家庭教育</h2> <p>生活習慣、不登校、非行の相談など 日時/月～金曜日 9:00～16:00 場所・問合せ/中央公民館(☎23-3111)</p>	<h2>住宅・建築相談</h2> <p>住宅・建築に関すること、木造住宅の簡易耐震診断、耐震補強、リフォーム、バリアフリーなど 日時/5月19日(水) 13:00～17:00 (受付は16:00まで) 場所/館山市役所3号館2階会議室 ※簡易耐震診断は平面図(壁入り)を持参してください。事前申込が必要です。 申込み・問合せ/都市計画課 (☎22-3610)</p>																						
<h2>市民生活</h2> <p>市民生活あれこれ、お気軽にどうぞ 日時/月・水・木・金曜日 9:00～12:00、13:00～17:00 場所・問合せ/市民相談室(☎22-3199)</p>	<h2>精神保健(予約制)</h2> <p>不眠、イライラ、対人関係、認知症などの心配 日時/5月11日(火)・18日(火)・20日(木)・25日(火) 11日・18日は13:30～15:00、 20日は14:00～15:30、 25日は14:30～16:00、 場所・申込み/安房健康福祉センター (☎22-4511)</p>	<p>●5月の古紙・紙パック収集日 午前8時30分までに出してください</p> <table border="1"> <thead> <tr> <th>地区名</th> <th>古紙</th> <th>紙パック</th> </tr> </thead> <tbody> <tr> <td>館山</td> <td>9日(日) 25日(火)</td> <td>18日(火)</td> </tr> <tr> <td>北条</td> <td>2日(日) 20日(木)</td> <td>6日(木)</td> </tr> <tr> <td>那古・船形</td> <td>7日(金) 23日(日)</td> <td>11日(火)</td> </tr> <tr> <td>西岬・富崎</td> <td>4日(火) 18日(火)</td> <td rowspan="3">13日(木)</td> </tr> <tr> <td>神戸</td> <td>3日(月) 17日(月)</td> </tr> <tr> <td>豊房</td> <td>4日(火) 21日(金)</td> </tr> <tr> <td>館野・九重</td> <td>5日(水) 19日(水)</td> <td>11日(火)</td> </tr> </tbody> </table> <p>○古紙は新聞、雑誌、ダンボールに分けて搬出場所へ出してください。 ○雨でも収集します。濡れないようにビニールなどで覆ってください。 ○紙パックは切り開き、洗ってたばねてください。 問合せ/環境課(☎22-3354)</p>	地区名	古紙	紙パック	館山	9日(日) 25日(火)	18日(火)	北条	2日(日) 20日(木)	6日(木)	那古・船形	7日(金) 23日(日)	11日(火)	西岬・富崎	4日(火) 18日(火)	13日(木)	神戸	3日(月) 17日(月)	豊房	4日(火) 21日(金)	館野・九重	5日(水) 19日(水)	11日(火)
地区名	古紙	紙パック																						
館山	9日(日) 25日(火)	18日(火)																						
北条	2日(日) 20日(木)	6日(木)																						
那古・船形	7日(金) 23日(日)	11日(火)																						
西岬・富崎	4日(火) 18日(火)	13日(木)																						
神戸	3日(月) 17日(月)																							
豊房	4日(火) 21日(金)																							
館野・九重	5日(水) 19日(水)	11日(火)																						
<h2>消費生活</h2> <p>商品やサービスの契約に伴う苦情、相談 日時/5月6日(木)・20日(木) 9:00～16:00 場所・問合せ/社会安全課 (☎25-5775)</p>																								
<h2>介護</h2> <p>介護(予防)についての悩み、相談 日時/月～金曜日は9:00～17:00 土曜日は9:00～12:00 場所・問合せ/地域包括支援センター たてやま(長須賀196 ☎25-7191) なのはな(沼1637-1 ☎22-1350)</p> <p>◎健康相談・生活相談 日時/5月11日(火)9:30～11:30 場所・問合せ/老人福祉センター(湊) (☎22-5234)</p>																								

シリーズ
市民 318
「皆が元気になれるような企画にして
いきたい」

意欲ある地域農業者を中心とした「たてやま緑の仲間たち」の皆さんが、今年も「田のくろ大学校」を開催します。

会の皆さんは5月から9月までの4回の開催を通じて、農業の大切さや面白さを農家以外の方達に伝えたいと、平成18年以降毎年親子を対象に開催しています。

それぞれの回で、田植えや水田の管理、さつま芋・夏野菜の定植を体験し、9月の最終回は稲刈りやさつま芋掘り、かかし作りまで行います。

会長の龍崎滋さんは、「体験観光とタイアップしながら館山の農業の魅力を発信できれば」と

意気込みを語ります。

もとは、JA安房青年部が開催していた事業を引き継いだものですが、参加する家族のほとんどが館山に住んでいながら田んぼに入るのが初めてだといいます。

主催する側からも、「自分の子どもにもあまり農業体験をさせていない」と反省の弁も。

会では「もつと地域の人を巻き込んでいければ内容も濃くなっていく。皆が元気になれるような企画にしていきたい」と地域の活性化にも目を向けます。

親子で農業体験を楽しんでみたいという方は是非応募してみてください。

申込み・問合せ／〒294-0008
広瀬1444「南房総なのはな村」内、田のくろ大学校入学申込係
(☎・FAX)36-4017

PROFILE

たてやま緑の仲間たち

農業体験等を行い、農業理解と地域の活性化を目的とし、平成18年から活動を開始。「田のくろ大学校」をはじめとした親子農業体験を主催。

会員数は現在15名。



▲昨年の「田のくろ大学校」の様子



ゆめ半島千葉国体 ～チーバくん通信～⑭

ゆめ半島千葉国体館山市弁当調製施設（業者）を募集！！



今年の秋、いよいよゆめ半島千葉国体が開催されます。

ゆめ半島千葉国体館山市実行委員会では、館山市で開催される軟式野球競技・剣道競技で全国から集まる選手・監督、役員等に「千葉らしさ」「館山らしさ」を盛り込んだ弁当を提供するため、弁当調製施設（業者）を募集します。



▲新潟国体の幹旋弁当



▲パッケージデザインにも工夫が

■応募要件 館山市弁当調製施設選定に関する条件を満たすこと。

■弁当提供日 軟式野球：平成22年9月26日（日）～27日（月）

剣道：平成22年10月1日（金）～4日（月）

各競技1弁当調製施設（同一弁当調製施設も可）

■弁当の種類・価格等

幹旋弁当（選手・監督、視察員等）：945円（税込・お茶等附属品付）

支給弁当（役員・補助員等）：700円（税込・お茶等附属品付）

■応募書類 ①応募票 ②誓約書 ③調査票 ④営業許可証の写し ⑤食品衛生監視票の写し

■応募方法 ゆめ半島千葉国体館山市実行委員会にお問い合わせください。

要項、要領等をお送りいたします。送付された「館山市弁当調製施設選定に関する条件」等をご確認の上、「応募票」に関係書類を添えて、持参又は郵送でご応募ください。

■応募期限 平成22年5月21日（金）（必着）

ゆめ半島千葉国体館山市実行委員会（館山市教育委員会 国体推進課内）

〒294-8601 館山市北条1145-1 ☎22-3957 FAX:23-3115

