

# だん暖だてやま

2010

4 / 1

● 3月1日の人口/総人口 502,242 (-24)  
男 24,180 (-11) 女 26,062 (-13)  
世帯数 22,354 (-3) ( ) 内は前月比

今房総の風となり この一瞬に輝きを  
ゆめ半島  
**千葉国体**  
2010  
剣 道  
H22.10.2~4



軟式野球  
H22.9.26~27

\*千葉県立館山運動公園\*



お知らせ  
◎ 私たちの公共交通を  
『経常収支比率』改善への取組  
◎ シリーズ財政・最終回～

だてやま

海 道 開 く ! 祝 完 成 多 目 的 観 光 棧 橋

# 館山港多目的観光棧橋が完成

県が整備を進めてきた館山港多目的観光棧橋がいよいよ完成し、4月25日(日)に竣工式典を開催します。

館山港多目的観光棧橋は、平成12年5月に館山港が国から特定地域振興重要港湾に選定されたのを受け、平成14年3月に国・千葉県・市の3者共同で『館山港港湾振興ビジョン』を策定して以来、ビジョン実現のために必要な施設として、平成19年度の工事後これまで整備が進められてきました。

これまでの歩みは表のとおりです。  
問合せ/みなとまちづくり課(☎22-3606)

## ■4月25日(日)に

### 竣工式典を開催

市では、館山港多目的観光棧橋の完成を記念して、4月25日(日)に竣工式典を開催します。式典は午前8時から棧橋の基部で挙行し、関係者によるテープカットや新棧橋の渡り初めを行う予定です。当日は、リニューアルされた新生「にっぽん丸」(商船三井客船(株)所有運航)が新棧橋に初寄港し、地元新井区の御船、上須賀区の神輿、楠見区・下町町内会・仲町区・上町区の山車、長須賀区の屋

台とともに新棧橋の完成を祝います。なお、一般の人の新棧橋への入場は、竣工式典終了後の正午から可能となります。

### ■新生「にっぽん丸」が寄港

商船三井客船(株)のほかに、新生「にっぽん丸」が館山港多目的観光棧橋の竣工式典に合わせて館山港に寄港します。これは、「ウィークエンド新宮・館山クルーズ」の中で寄港するもので、4月25日(日)の午前8時から午

後6時まで新棧橋に初寄港する予定です。「にっぽん丸」は平成2年にデビューしましたが、昨年11月から大規模改装を実施し、この3月26日(金)に再デビューを果たしました。今回の大改装でロイヤルブルーの船体になり一回り大きくなったほか、全客室が更に豪華にリニューアルされました。

### ■新生「にっぽん丸」歓迎フェスティバルを開催

当日の午前11時から、新棧橋に初寄港する新生「にっぽ

## ▼館山港多目的観光棧橋 完成までの歩み

平成12年5月	運輸省(現国土交通省)が館山港を「観光・レクリエーション分野の振興を図ることにより、地域の振興が期待できる港湾」として特定地域振興重要港湾に選定
平成14年3月	国・千葉県・市の3者共同で「館山湾の魅力的な資源や海と陸との接続部にある港湾の特性を活かして、来訪者に多彩な海の観光・レクリエーション活動や憩いと交流の場、環境教育の場を提供する、地域観光ネットワークにおける海側の拠点を形成していく」ことを基本理念とした『館山港港湾振興ビジョン』を策定 ビジョンに謳われた各地域振興方策を実現するために棧橋整備の必要性が示される
平成15年2月	堂本知事が所信表明「南房総地域の観光振興を図るとともに海上アクセスを強化するため、館山港に多目的棧橋の整備を進めます」
平成15年3月	県が現地調査(地質調査、深淺測量、環境調査等)を開始
平成19年6月	陸上部分の工事に着手
平成20年7月	海上部分の工事に着手
平成22年4月25日	供用開始予定(竣工式典・新生「にっぽん丸」寄港)



▲花火を待つ富士とにっぽん丸

「にっぽん丸」を歓迎し、地場産品などを販売する歓迎フェスティバルを開催します。また、新生「にっぽん丸」が新栈橋を離岸し館山を出港する午後6時に、紙テープによる見送りを行う予定としており、多く

の市民の参加を呼びかけています。

## ■ウミホテル

### 観察会を開催

館山ウミホテル観察倶楽部では、新栈橋供用開始当日の

4月25日(日)午後7時から午後8時までの間、新栈橋でウミホテル観察会を開催します。

※新栈橋周辺には駐車場がありません。新生「にっぽん丸」の歓迎・見送り、ウミホテル観察会などに自動車で来る人は、北条海岸駐車場などに駐車し、徒歩で新栈橋に来てください。

## ■新生「にっぽん丸」寄港記念

### 写真コンクールを開催

客船等歓迎委員会では、新栈橋竣工と新生「にっぽん丸」の新栈橋初寄港を記念し、写真コンクールを開催します。

規格／カラープリントで、

サイズは原則としてA4から4つ切(ワイド4つ切も可)規定／①4月25日(日)に

多目的観光栈橋に寄港した新生「にっぽん丸」を撮影したもので、1人2点まで。②入賞した作品は、原版(ネガまたはポジ、デジタルカメラの場合)はオリジナルデータ)を提出(デジタルカメラのフォーマットはJPEGまたはTIFF)。③応募作品の版權は主催者に帰属します。

④応募作品は返却しません。

応募方法／応募用紙に必要事項(題目、撮影者の住所、氏名、電話番号)を記入し、写真の裏面に貼り付け、持参または郵送により事務局に提出してください。

※応募用紙は事務局で配布します。また、市ホームページにも掲載します。必要事項が記載されていれば、応募用紙以外の用紙でも構いません。

賞／最優秀賞1人、優秀賞1人、入賞2人を決定し、客船等歓迎委員会と商船三井客船(株)から表彰状と賞品が贈られます。また、入賞者以外の方には参加賞を贈呈します。

応募締切／5月28日(金)

応募・問合せ／〒294-0036 館山1564-1 館山市立博物館分館(旧安房博物館)内 客船等歓迎委員会事務局(☎22-3606)

## 館山港多目的観光栈橋の完成によせて

館山市長 金丸 謙一



念願であった東京湾の海の玄関口となる『館山港多目的観光栈橋』がついに完成しました。

これまで“館山湾を活用した海辺のまちづくり”を推進してきた館山市としては、この新栈橋を多彩な海の体験観光やマリレジャーなどの新たな拠点として、また、うるおいと安らぎを感じられる交流スポットとして、海路・陸路による来訪者や市民で賑わう『観光立市』実現のための核(シンボル)にしていります。

さらに、この新栈橋を、経済振興につながる地域活性化のための起爆剤として、安房地域の観光振興を図ってまいります。

整備に当たった千葉県をはじめ、関係各位に感謝申し上げます。

# 私たちの公共交通を考えよう

バスや鉄道、タクシーなどの公共交通機関は、通勤・通学者はもちろん、児童・生徒、高齢者、障がいなどの理由で自家用車の運転ができない人、自家用車を持っていない人などにとっては日常生活の中で重要な移動手段であり、生活基盤のひとつとなっています。

現在は自家用車で移動する生活が通常であっても、将来は誰もが加齢などにより、移動手段の主体が公共交通に替わることが考えられ、少子高齢化が進む中で、公共交通への期待と役割は高まっています。そこで市内の公共交通の現状をお知らせします。

問合せ／企画課（☎22-3163）

## 市内の公共交通の現状

### ■鉄道

JR 館山駅発着の鉄道は、現在、平日は上りが28本（うち特急6本）、下りが29本（うち特急5本）運行されています。特急運行本数の推移は図1のとおりです。

JR 館山駅の1日平均乗車人数は年々減少傾向にあります。平成20年度は、平成12年度と比較すると約37%減少しています（図2）。

### ■路線バス

市内の一般路線バスは、現

在2事業者（JRバス関東、館山日東）により合計8路線

20系統が運行されていますが、沿線利用者の高齢化や通学・通勤者の減少により全体の利用人員（図3）が減少しています。国や県の補助なしでは路線を維持することが困難な状況です。また、市内のバス事業者は路線のほとんどが赤字という厳しい経営状況であることから、今後、利用実績の低い路線の減便や廃止へとつながることも考えられます。

### ■はいしだいたい廃止代替バス

廃止代替バスとは、一般路線バスが廃止された場合に、市町村などがバス事業者に替わって運行させるバスのことです。

市では、これまで廃止代替バス（丸線、平群線）の運行に対して、南房総市と連携して補助を行い、交通手段の確保に努めてきました。

しかしながら、市の廃止代替バスにかかる経費（図4）は年々増加しています。

平成21年度に廃止代替バスの運行維持のために市が支出した補助金は年間約750万円です。

### ■高速バス

高速バス（※）の輸送人員は、他の公共交通が減少傾向にある中、館山自動車道の整備により、反対に増加しています。しかし昨年、休日の高速道路料金が1千円になったことや、アクアラインの通行料金が800円になったことに伴い、自家用車の利用が増え、高速バスにも少なからず影響が出ています（図5）。

※東京行き（平成12年～）、千葉行き（平成18年～）、羽田經由横浜行き（平成19年～）

市内のタクシーは、現在4社（鏡浦自動車（株）、館山中央交通（株）、（有）昼夜タクシー、南房タクシー（株））により67台が運行されています。

### ■タクシー

4社とも、年間利用者（図6）は徐々に減少しています。利用者の減少は、乗務員希望

者の確保が難しくなってきたことに加え、乗務員の高齢化を招いています。

タクシーは玄関から玄関へと移動できる身近な交通機関であるため、タクシー業界では、初乗り運賃を平成7年から据え置くなど、利用者の負担軽減に努めています。

利用者の減少は即減収につながり、自主的に運行車両を減らすなど、企業努力により経営を継続しているのが現状です。



▲廃止代替バス

図1 特急運行本数の推移



図2 JR館山駅1日平均乗車人数



図3 一般路線バス利用人員

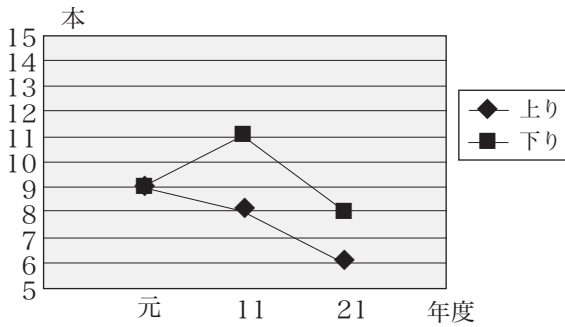

図4 廃止代替バス補助金額(館山市分)

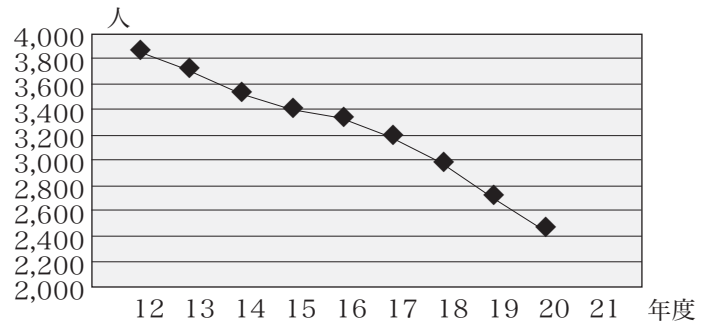

図5 高速バス各路線輸送人員

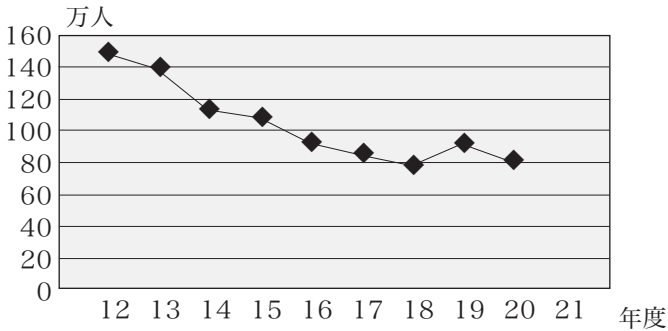

図6 タクシー年間利用者

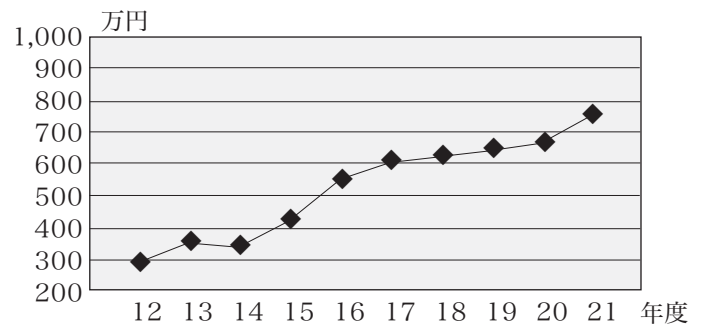

平成21年12月に行った第3期館山市基本計画策定のための市民意識調査では、多くの人が「自分が高齢になったときに公共交通がなくなったら困る」と回答しています。市の人口は今後も減少し、さらに高齢化が進むことが予想されます。このまま利用者が減少し続けた場合、減便や運賃の値上げ、補助金額の増加などにつながる可能性があります。さらに、公共交通の衰退は定住人口の減少を招き、さらなる営業収益の減少により、路線が廃止される可能性もあります。このような悪循環が続くと、「公共交通は不便」といった印象が強くなってしまいます。

もし、バスや鉄道、タクシーがなくなってしまうと、高齢者だけの世帯や病気がちの人、体が不自由な人にとって、公共交通がなくなることは、移動手段を奪われることを意味します。また、路線バスや鉄道のないまちは「不便なまち」だと思われ、徐々に人の往来もなくなり、活気のないまちになってしまいかもれません。

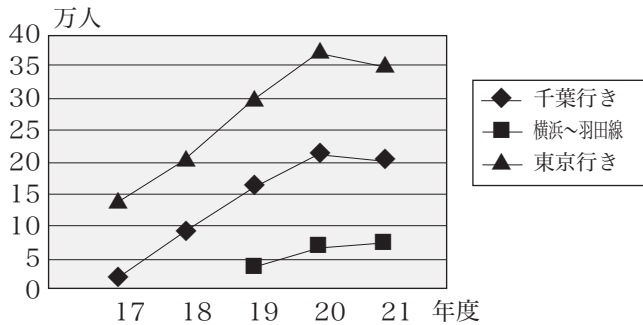
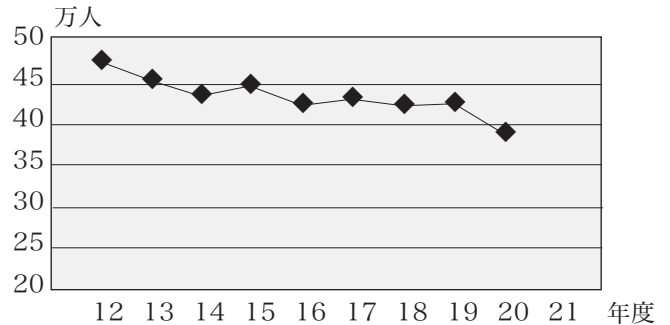
移動手段に公共交通機関を利用することは交通渋滞を減らし、自家用車の排出ガスを減少させ、私たちの自然環境を守るにつながります。公共交通機関の利用は、小さな子どもからお年寄りまで誰もが参加できる環境保護への取組でもあるのです。

公共交通がなくなってしまうことから慌てるのではなく、今後も公共交通機関を利用した生活を存続させるために、私たちが積極的に公共交通を利用しましょう。

## 私たちも積極的な利用を

市では、市民の皆さんや公共交通事業者とともに、誰もが住みやすいまちとなる方策についての検討を、計画的かつ段階的に進めていきたいと考えています。

また、公共交通の充実のためには一番大切なことは私たち自身の意識です。自家用車中心の生活をすぐに変えることはできませんが、一人ひとりが少しずつ公共交通に対する意識を高めていくことで、住みよいまちの未来の交通体系が見えてきます。

# 『経常収支比率』改善への取組

## シリーズ財政・最終回

平成 20 年度決算において、経常収支比率が 100%を超えたことを受け、平成 21 年 11 月 15 日号から 6 回にわたり「シリーズ財政」として経常収支比率の計算方法や収入・支出の内容について解説をしてきました。  
問合せ/行革財政課 (☎ 22 - 3291)

### ■経常収支比率のおさらい

簡単におさらいをしますと、『経常収支比率』とは、「経常的な支出に使った一般財源」の「経常的に収入される一般財源」に対する割合でした。

そして、収入には、使いみちが決まっているかどうかで「一般財源」と「特定財源」に分けられました。また、毎年収入されるかどうかで「経常的」と「臨時的」に分けられます。一方、支出についても毎年支払うものかどうかで「経常的」と「臨時的」に分けられます。(「シリーズ財政・その 1」掲載)

### ■経常収支比率の概念図

この収入と支出の関係を「経常収支比率」が 100%を境にどう変わるかを図にしてみましょう。



#### ▼経常収支比率が 100%を下回る場合

		経常的な支出		臨時的な支出		
歳出	経常的な支出に使った経常の特定財源	経常的な支出に使った経常の一般財源	臨時的な支出に使った経常の一般財源	臨時的な支出に使った臨時の一般財源	臨時的な支出に使った臨時の特定財源	
	歳入	経常特定財源	経常一般財源		臨時一般財源	臨時特定財源
		経常的な収入			臨時的な収入	

#### ▼経常収支比率が 100%を上回る場合

		経常的な支出		臨時的な支出		
歳出	経常的な支出に使った経常の特定財源	経常的な支出に使った経常の一般財源	経常的な支出に使った臨時の一般財源	臨時的な支出に使った臨時の一般財源	臨時的な支出に使った臨時の特定財源	
	歳入	経常特定財源	経常一般財源	臨時一般財源		臨時特定財源
		経常的な収入		臨時的な収入		

両方の図を見比べて違いにお気づきかと思いますが、『経常収支比率』が 100%を下回っているときは「経常的な支出 < 経常的な収入」で、逆に『経常収支比率』が 100%を上回っているときは「経常的な支出 > 経常的な収入」となっています。もう少し詳しく表現しますと、『経常収支比率』が 100%を上回っているときは、経常的な支出を賄うために臨時の一般財源が必要となっています。

### ■経常収支比率の改善策

先の状態を改善するために大きく 2 つの方法が考えられます。1 つは歳出側、1 つは歳入側での改善です。

歳出側の改善は、経常的な支出を減らすことです。一方、歳入側での改善は経常的な収入を増やすことになりませんが、これには2つの方法が考えられます。1つは「経常的な一般財源」を増やすこと、もう1つは「経常的な特定財源」を増やすことです。

## ■歳出における改善方法

これまでも支出を性質別（人件費、扶助費、公債費、補助費・繰出金等）に見てきました。人件費については職員数の減員や給与カットなどにより支出の縮減を実施し、また昨今、話題になっている「事業仕分け」という外部評価を導入するなど事務の見直しを積極的に進めてきました。しかし、ここ数年の景気後退や高齢化による影響で、経常的な支出が増え続けています。このような状況の中で、経常的な支出を減らすために、市民生活に直接影響するものにも手をつけていかざるを得なくなっています。例えば、市民活動に支出している補助金などの廃止・削減、周辺環境整備の延期などが考えられます。また、今後の検討課題としては、諸施設（義務教育施設や社会教育施設など）の統合・廃止による経費削減策です。

## ■歳入における改善方法

歳入による改善方法は、「経常的な一般財源」を増やすことと「経常的な特定財源」を増やすことですが、「経常的な一般財源」に該当するものは「市税」、「地方譲与税・各種交付金」、「地方交付税」になります。

収入の説明のときにも触れましたが、市が自ら調達できるものが「市税」です。しかしながら、景気の悪化による未納額が増える傾向にあり、市税の確保に向けて、この未納解消の取組を進めています。

次に「経常的な特定財源」の増収策ですが、この収入に該当するものは「国・県支出金」、「分担金・負担金」、「使用料・手数料」になります。また、このうち、市が自ら調達できるのは「分担金・負担金」と「使用料・手数料」です。例を挙げると、福祉サービスに伴う利用者負担金、保育園や幼稚園の保育料、市施設の使用料、ごみ・し尿の処理手数料などです。下図に示す考え方を基本に、近隣市町村や国の基準を見ながら使用料などの適正化による増収を図ります。

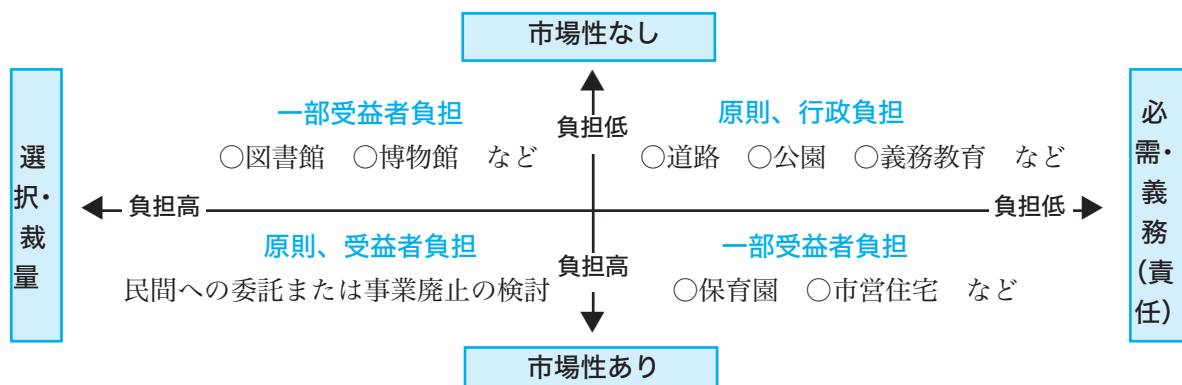

### 【各類型の説明】

- 必需：市民にとって、それがなければ支障があり、サービスを受けるか否かの選択の余地がない。
- 選択：上記以外のもの
- 義務（責任）：法律の規定に基づき市が行う義務がある。（市が実施する責任の度合いが強い。）
- 裁量：上記以外の場合（市民・議会の判断により変更可能なもの。）
- 市場性なし：法律の規定により、または採算性から、行政以外の主体ではサービスを提供することができない。

## ■まとめ

今後、市では財政健全化のために、前例主義を排除し、たゆみない事務見直しによる経費削減に取り組み、市民サービスが低下しないよう努めていきますが、それでもなお、やむなく市民の皆さんの負担が少なからず増加することが予想されます。今後も財政状況についてお知らせしていきます。

シリーズ財政は今回で最終回となります。今後は「行財政改革」をテーマに、これまでの成果やこれからの取組についてお知らせしていく予定です。

# 市役所への電話は 直通番号で

平成 22 年度の組織改編に伴い、4 月 1 日よりグループ制から係制へ移行しました。各課の主な直通電話番号は以下のとおりです。お受けした電話は、庁内の各部署への転送が可能ですので、遠慮なく職員へお申し出ください。

休日や夜間は 22 - 3113 にお掛けください。日直、宿直が対応します。

問合せ/管財契約課 (☎ 22 - 3296)



部課名		係名など	電話番号	部課名		係名など	電話番号
市長公室	秘書広報課	秘書	22 - 3122	建設環境部	建設課	管理	22 - 3631
		広報	22 - 3121			建設	22 - 3636
	企画課	企画、政策	22 - 3163			維持	22 - 3637
		情報化推進	22 - 3147		都市計画課	都市計画	22 - 3640
社会安全課	消防防災、交通防犯	22 - 3442	街路、公園			22 - 3612	
	市民協働	22 - 3142	建築			22 - 3610	
	消費生活	25 - 5775	下水道課		管理、施設	22 - 3661	
総務課	行政管理	22 - 3218			整備	22 - 3674	
	人事研修、福利厚生	22 - 3953	環境課		環境対策	22 - 3352	
	統計	22 - 3618			一般廃棄物	22 - 3354	
総務部	行革財政課	行財政改革	22 - 3235	環境センター	清掃(ごみ処理)	23 - 3033	
		財政	22 - 3291		収集(ごみ収集)	23 - 3199	
	管財契約課	管財、契約、検査	22 - 3296	会計局	出納	22 - 3506	
		情報システム	22 - 3174	教育総務課	教育総務、学校施設	22 - 3685	
	税務課	市民税	22 - 3262		学校教育	22 - 3694	
		資産税	22 - 3261	スポーツ課	スポーツ振興、スポーツ施設	22 - 3696	
納税推進室	納税推進、収納管理	22 - 3257	国体推進課	国体推進	22 - 3957		
健康福祉部	市民課	市民、戸籍	22 - 3414	教育委員会	生涯学習課	社教文化、文化財	22 - 3698
		市民相談	22 - 3199		中央公民館	管理、事業	23 - 3111
	健康課	予防、保健	23 - 3113		博物館	学芸、庶務	23 - 5212
		保護	22 - 3491			博物館分館	24 - 2402
	福祉課	社会福祉、障害福祉	22 - 3492		図書館	管理	22 - 0701
		高齢者福祉	22 - 3487		議会事務局	庶務	22 - 3527
	こども課	子育て支援、児童福祉	22 - 3496		監査事務局	庶務	22 - 3542
		保険給付課	国保		22 - 3428	選挙管理委員会事務局	庶務
	高齢者保険、年金		22 - 3418		農業委員会事務局	農政	22 - 3539
	介護		22 - 3489				
経済観光部	商工観光課	商工、施設管理	22 - 3362				
		観光企画	22 - 3346				
		プロモーション	22 - 2544				
		定住促進	28 - 5022				
	農水産課	農政、耕地	22 - 3396				
園芸、漁政		22 - 3397					
みなとまちづくり課	整備	22 - 3606					
みなと振興室	利用振興	22 - 3606					

## …関係機関の電話番号…

機関名	電話番号
安房郡市広域市町村圏事務組合	22 - 5633
三芳水道企業団	22 - 3729
(財) 館山市環境保全公社	22 - 6021



# 国民年金の学生納付特例制度

「学生納付特例制度」は、所得がない学生が、将来、年金を受け取ることができなくなることや、不慮の事故などにより障害が残ってしまった場合に、障害基礎年金を受け取ることができなくなることを防止するため、本人の申請により保険料の納付が猶予される制度です。

問合せ／保険給付課 (☎22-3418)

一般の保険料免除は世帯主の所得を含めて判定しますが、学生納付特例は学生本人の所得のみで判定します。

また、前年度に学生納付特例該当者（あらかじめ卒業予定年月を届け出た人）で、4月1日現在において在学予定

期間が終了していない人には、日本年金機構から学生納付特例申請書（はがき形式）が郵送されます。この申請書で申請する場合は在学証明書などの添付は不要です。

なお、前年度分の手続きを平成22年2月以降にした場合

は、申請書は郵送されませんので注意してください。平成22年2月以降に手続きをした人や、在学する学校などが変わった人は、必要書類を持参の上、申請してください。

対象／20歳以上の学生で、本人の前年所得が一定以下の



厚生年金または国民年金第3号加入期間にかかる年金請求手続きや相談は、木更津年金事務所に問い合わせてください。木更津年金事務所では、年金相談の時間延長や休日相談を行っています。

相談受付時間／【平日（原則月曜日以外）】8:30～17:15【月曜日（休日明けの初日）】8:30～19:00【土曜相談日（第2土曜日）】9:30～16:00

予約専用電話／木更津年金事務所 (☎0438-23-7760)

厚生年金に関する問合せ／ねんきんダイヤル (☎0570-05-1165)、IP電話・PHSからの場合 (☎03-6700-1165)

国民年金に関する問合せ／市保険給付課 (☎22-3418)



人。前年または今年に会社などを退職して学生になった人は、所得が基準を超えていても、退職を考慮した審査が受けられます。

条件／大学（大学院）、短期大学、高等学校、高等専門学校、専修学校、各種学校（修業年限が1年以上の課程）、一部の海外大学の日本分校に在学していること

※夜間・定時制課程、通信課程も含まれます。

手続き／保険給付課国保年金係へ、①年金手帳または納付書など（基礎年金番号がわかるもの）、②平成22年度有効な在学証明書または学生証（コピー可）、③印鑑、④会社などを離職して学生になった人は、雇用保険受給資格者証や雇用保険被保険者離職票（コピー可）などを持参してください。また、社会保険庁

## ▼学生納付特例期間の年金（納付・学生納付特例・未納の違い）

		納付	学生納付特例	未納
障害基礎年金 遺族基礎年金 (受給資格期間)		入る	入る	入らない
	受給資格期間	入る	入る	入らない
老齢基礎年金	年金額の計算	される	されない	されない

※障害基礎年金と遺族基礎年金には一定の受給要件があります。

のホームページから申請用紙をダウンロードして学生証のコピーなどを添付し、郵送で申請することもできます。

■追納はお早めに  
学生納付特例が承認された期間は、10年以内であれば保険料を納めることができます。承認された期間の翌年度から起算して3年度目以降は、当時の保険料に加算金がつきますので、早めに納付するように呼びかけています。

～手を上げる 可愛い笑顔に 待つ笑顔～ をスローガンに、4月6日（火）から15日（木）まで、春の全国交通安全運動が実施されます。問合せ／社会安全課 (☎22-3142)

公共下水道供用開始区域を拡大  
負担金の申告は4月30日まで

4月1日から、公共下水道の供用開始区域を拡大します。今年度供用開始になる区域は、図の■の区域です。

この区域では、今年度から公共下水道が使用できるようになります。土地所有者などは受益者負担金の申告が必要です。該当者には、公共下水道受益者負担金の基礎となる申告書を今月中旬に郵送し

ますので、必要事項を記入し、押印の上、下水道課に持参するか、郵送により申告してください。

申告受付日時／4月19日（月）～4月30日（金）午前8時30分～午後5時  
※土・日曜日、祝日を除く  
申告・問合せ／〒294-8601 北条1-145-1 下水道課（☎22-3661）

本多名誉市民が逝去

館山市名誉市民である本多馨氏は、3月7日午後7時42分、逝去されました。生前のご功績をたたえ、故人のめい福を心からお祈りいたします。



〔略歴〕

（財）館山ユネスコ保育園 園長。館山ユネスコ協会会長、館山音楽鑑賞協会会長などを歴任し、長年にわたって地域文化の発展に大きく貢献。平成21年11月3日、館山市名誉市民となる。享年87歳。



昨年12月15日に改正農地法が施行されました。新たな農地制度は、これ以上の農地の減少を食い止め、農地の貸借をしやすくして、農地を最大限利用することをねらいとし

農地を相続したら届出を

ています。施行日以降、農地を相続したときは、その農地が存在す



船形ふれあい市場まつり

日時／4月11日（日）午前9時～正午  
場所／船形漁港ふれあい市場

内容／小山車出祭、せりの見学、ヨットの体験乗船、各種展示・販売など  
問合せ／船形ふれあい市場まつり事務局 三澤（☎090-3216-5548）

観光名刺は地下売店で

これまで商工観光課（市役所本館3階）で販売していましたが館山市の観光名刺は、商工観光課の執務場所が移動したため、4月1日以降は地下売店（市役所本館地下1階）

で販売します。図柄は20種類で、料金は40円（10枚）です。  
問合せ／商工観光課（☎22-3346）

る市区町村の農業委員会への届出が必要となります。詳しくは農業委員会へ問い合わせてください。  
問合せ／農業委員会（☎22-3539）

# 減免申請は4月23日(金)までに

障害のある人のために使用される軽自動車などは、軽自動車税が減免になる場合があります。該当する場合は、納税通知書が届きましたら、4月23日(金)までに税務課で申請を行ってください。

また障害のある人と生計を一にする人であること、③運転者が障害のある人本人、または障害のある人と生計を一にする人であること

※「生計を一にする人」は同居の人、扶養にとつて居る人、必要書類／①納税通知書、②軽自動車などの所有者の印鑑、③障害者手帳(コピー不可)

可)、④運転者の運転免許証  
減免の対象となる障害区分  
【戦傷病者手帳の交付を受けている人】表1のとおり【身体障害者手帳の交付を受けている人】表2のとおり【療育手帳の交付を受けている人】  
Aの1の人、Aの2で音声もしくは言語または上肢の

機能障害があり、身体障害者手帳に3級と記載されている人【精神保健及び精神障害者福祉に関する法律第45条の障害者手帳の交付を受けている人】1級で通院医療費の公費負担を受けている人 問合せ  
せ/税務課(☎22-3261、FAX 23-3115)

都合により期限までに申請に來られない場合は、期限までに税務課に問い合わせてください。  
減免の要件/次の①~③をすべて満たすこと。①障害が、減免の対象となる障害区分に該当すること ②軽自動車の所有者が障害のある人本人



▼表1 戦傷病者手帳の交付を受けている人

障害の区分	障害の程度	
	障害のある人本人が所有する場合	障害のある人と生計を一にする人が所有する場合
視覚障害	特別項症から第4項症までの各々項症	
聴覚障害		
平衡機能障害		
音声機能又は言語機能障害	特別項症から第2項症までの各々項症(咽頭摘出による音声機能障害がある場合のみ)	—
上肢不自由	特別項症から第3項症までの各々項症	
下肢不自由	特別項症から第6項症までの各々項症、第1款症から第3款症までの各々款症	特別項症から第3項症までの各々項症
体幹不自由	特別項症から第4項症までの各々項症	
心臓機能障害	特別項症から第3項症までの各々項症	
じん臓機能障害		
呼吸器機能障害		
ぼうこう又は直腸の機能障害		
小腸機能障害		

▼表2 身体障害者手帳の交付を受けている人

障害の区分	障害の程度	
	障害のある人本人が所有する場合	障害のある人と生計を一にする人が所有する場合
視覚障害	1級から3級までの各級と4級の1	
聴覚障害	2級から3級まで	
平衡機能障害	3級	
音声機能又は言語機能障害	3級(咽頭摘出による音声機能障害がある場合のみ)	—
上肢不自由	1級、2級の1から2	
下肢不自由	1級から6級までの各級	1級から2級、3級の1
体幹不自由	1級から3級までの各級、5級	1級から3級までの各級
乳幼児期以前の非進行性脳病変による運動機能障害	上肢機能 1級から2級(一上肢のみに運動機能障害がある場合を除く)	上肢機能 1級から2級まで
心臓機能障害	1級から3級まで	
じん臓機能障害		
呼吸器機能障害		
ぼうこう又は直腸の機能障害		
小腸機能障害		
ヒト免疫不全ウイルスによる免疫機能障害	1級から3級までの各級	

固定資産税・都市計画税第1期、軽自動車税の納期限は4月30日(金)です。

問合せ/税務課納税推進室(☎22-3257)

# 肺がん検診・結核検診

肺がんの死亡率は男女とも上昇しており、男性のがん死亡率では1位を占めています。また、結核は高齢化に伴い、高齢者の割合が増加しています。市では、毎年欠かさず検診を受診するよう呼びかけています。

問合せ／健康課（☎23-3113）

日程／5月11日（火）～6月18日（金）

場所／総合検診を受診する人は、総合検診会場（コミュニティセンター、若潮ホール、西岬市民体育館）で受診することができません。総合検診を受診せず、肺がん・結核検診のみを受診する人は、下記日程表に記載してある会場で受診することができます。

対象／40歳以上の人（平成23年3月31日現在）

検診内容／胸部X線間接撮影

料金／無料

通知方法／総合検診を申し込んだ人、平成21年度肺がん検診・結核検診を受診した人、平成22年度に40歳になる人に個人通知します。総合検診を申し込んだ人には、総合検診個人票と一緒に受診票を送付します。

※対象者であれば、受診票が届かなくても検診を受診することができます。申し込みは不要ですので、検診日に会場に直接来てください。

## 受診の際の諸注意

- ◎ 受診票は問診欄を記入し、当日持参してください。
- ◎ 服装は、飾りのない無地のTシャツまたはシャツを着用してください。※検診車内での着替えはできません。
- ◎ 総合検診会場以外で受診する人は、下表のどの会場でも受診できます。
- ◎ 職場や病院で受診している人、病院で胸部X線の検査を定期的に受けている人、妊娠中の人は対象外です。健康課への連絡は必要ありません。
- ◎ ペースメーカーを使用している人は受診することができません。

▼肺がん検診・結核検診の日程表

地区	期日	時間	会場	地区	期日	時間	会場	
船形	5月11日（火）	9:45～10:00	崖観音下駐車場	相浜	6月1日（火）	10:00～10:20	相浜漁協駐車場	
		10:10～10:25	柳塚公会堂（敷地内）			10:40～11:00	布良組合前駐車場	
那古	5月12日（水）	9:40～10:20	若潮ホール裏駐車場	神戸	6月2日（水）	10:00～10:15	小塚大師	
		10:35～10:50	仲宿青年館			10:30～11:00	大神宮集会所	
那古	5月13日（木）	9:45～10:05	第一中学校	6月3日（木）	11:15～11:35	安房農協神戸支店		
	5月14日（金）	9:45～10:05	山六竹材店		9:50～10:15	藤原集会所		
		10:15～10:35	川崎（八雲）神社		10:35～10:50	布沼集会所		
西岬	5月17日（月）	9:45～10:00	白幡興業資材置場（辰巳）	九重	6月4日（金）	11:05～11:15	谷藤原集会所	
		10:15～10:30	亀ヶ原神社			9:50～10:00	北台集会所	
		9:40～10:10	西岬地区公民館			6月8日（火）	10:20～10:35	広瀬コミュニティホール館
西岬	5月18日（火）	10:25～10:40	善栄寺駐車場	九重	6月8日（火）	10:55～11:10	野地区公民館	
		10:55～11:10	香集会所			9:50～10:05	大井精米所	
		9:45～10:05	波左間漁協前			10:20～10:40	九重地区公民館	
		10:25～10:45	善平駐車場			10:55～11:15	田辺青年館	
豊房	5月19日（水）	11:05～11:20	西川名会館	北条	6月9日（水）	9:40～10:00	房州ガス	
		11:35～11:50	西岬地区公民館分館			10:15～10:40	ヤングボール	
		9:40～10:00	安房農協豊房支店			6月10日（木）	9:30～10:15	コミュニティセンター西側入口
館山	5月20日（木）	10:20～10:40	旧安房農協神余支店	北条	6月10日（木）	10:30～10:50	山本青年館	
		11:00～11:15	畑青年館			6月11日（金）	9:40～10:30	来福寺
		9:40～9:55	古茂口青年館			10:45～11:00	館山駅西口（海側）駐輪場そば	
館山	5月21日（金）	10:05～10:20	南条集会所	6月15日（火）	9:40～10:20	市図書館		
		10:35～10:50	山萩関原台掲示板前			10:40～10:55	三軒町連合会館前	
	5月25日（火）	9:40～10:10	青柳区民館	6月16日（水）	9:40～10:10	八幡青年館		
		10:30～11:10	館山神社			6月17日（木）	9:40～10:00	南総研修所（北条小正門手前）
	5月26日（水）	9:40～10:05	新井集会所	6月17日（木）	10:15～10:35	市野モータース		
		10:20～10:40	大浜裏口		6月18日（金）	9:45～10:05	温水プール駐車場	
5月27日（木）	9:40～10:10	西の浜青年館前広場	6月18日（金）	10:20～10:40	高井集出荷所			
	10:30～10:50	岡沼出荷所						
5月28日（金）	9:45～10:05	豊津ホール						
	10:20～11:00	館山海上技術学校正門玄関前						
5月31日（月）	9:40～10:10	東京電力館山寮隣広場（上真倉）						

親子で農業体験！

## 田のくろ大学の参加者募集

意欲ある若手農業者を中心とした『たてやま緑の仲間たち』では、親子で農業体験を楽しむ『田のくろ大学』を開催します。

日程／表のとおり

参加費／1人4千円（昼食代などを含む）、3歳未満は1人500円

参加資格／3歳以上の子どもを含む親子

定員／親子15組、50人まで

（応募多数の場合は抽選）

申込方法／はがきまたはF

A Xで「田のくろ大学校入学希望」とし、住所、氏名（参加者全員）、年齢（参加者全員）、電話番号を明記して申し込んでください。

締切／郵送の場合は4月25日（日）消印有効。F A Xの場合は同日午後5時必着

申込み・問合せ／〒294

0008 広瀬1444「南房総なのはな村」内、田のくろ大学校入学申込係（☎・F A X 36-4017）

（応募多数の場合は抽選）

### 老人福祉センターで実施中

## “ストレッチ”と“ゆる体操”

N P O法人結いの会では、介護予防のために「生き生きストレッチング」と「ゆる体操」を実施しています。

奇数月は「生き生きストレッチング」、偶数月は「ゆる体操」。料金は無料で、どなたでも参加できます。

日時／毎月第3土曜日、14:00～15:00

※次回は4月17日（土）に「ゆる体操」を行います。

場所／老人福祉センター（湊）

問合せ／N P O法人結いの会（☎23-8554）



### ▼田のくろ大学の日程

	日程	内容
第1回	5月9日（日） 9:00～	入学式、田植え、さつまいもの定植、いちご摘み
第2回	6月6日（日） 9:00～	夏野菜の定植、水田の観察と畑の管理
第3回	7月25日（日） 9:00～	水田の観察と管理、夏野菜の収穫、夏休みお楽しみ企画
第4回	9月12日（日） 9:00～	稲刈り、さつまいも掘り、かかし作り、卒業式

※第2回は午前中のみで昼食なし、それ以外は昼食あり

## パパママ学級

4月コースは、6月21日から9月15日までに出産予定のパパ、ママとその家族が対象です。歯科健診希望者は健康課へ申し込んでください。

日程／表のとおり

時間／午後1時～午後3時

会場／コミュニティセン

ター

持ち物／母子手帳、筆記用

具

申込み・問合せ／健康課（☎

23-3113）

23-3113）

### ▼パパママ学級 4月コースの日程

期日	内容	持ち物
4月16日（金）	「妊娠と分娩」～産婦人科医からのお話～、妊娠期に必要な生活のリズム～赤ちゃんの抱き方イメージ・おっぱいマッサージ～	同封のアンケート
4月23日（金）	体の変化にあわせた妊娠中の食生活のポイントと調理実習～健康な赤ちゃん和妈妈のために食事バランスガイドの活用～	エプロン、三角巾、ごく少量のみそ汁、食事の記録用紙
4月28日（水）	「妊娠中～乳幼児期の歯の健康」、歯科健診（無料、要予約）、ブラッシング指導、元気な広場の見学	歯ブラシ、手鏡、タオル、空の紙パック（1ℓ）
5月7日（金）	出産時に知っておきたい心と体の準備、出産後の生活での注意点、人形を使つての実習	バスタオルまたはズボン
5月14日（金）	親子のふれあいの大切さ、乳児とのふれあい、出産を体験した先輩ママからのアドバイス～うまうま学級と同時開催～	

館野地区公民館

## うどん打ち講座

ツルツル、シコシコのおいしいうどんを手作りします。

日時／4月16日（金）午前9時30分～午後1時

場所／館野地区公民館

講師／小島賢子氏

参加費／800円（材料代）

持ち物／エプロン、三角巾

定員／15人

申込締切／4月12日（月）

※満席になり次第締め切る場

合があります。

問合せ／館野地区公民

館（月・水・金 ☎23-

6480）





## ● 幼児向けおはなし会・わらべうたの会 変更のお知らせ

毎月第1金曜日に開催している「幼児向けおはなし会」は、これまで一日に2回開催していましたが、4月はおやすみさせていただき、5月から10:30からの1回のみ開催となります。

また、毎月第2金曜日の「わらべうたの会」ですが、こちらも4月はおやすみし、5月からは成長にあわせてわらべうたを楽しんでもらうため、10:30からは0歳から1歳半程度のお子さん、11:00からは1歳半から2歳程度のお子さんを目安に、それぞれに楽しめるわらべうたを取り上げて行きます。なお、年齢はあくまでも目安ですので、どちらの会でもご参加いただけます。

毎週土曜日 14:00からは児童向けのおはなし会も行っています。わらべうたや絵本を通して、お子さんと一緒に楽しい時間を過ごしてみませんか。多くの参加をお待ちしております。

## 4月のおはなし会・わらべうたの会

児童向け 4/10,17,24 (14:00 から)  
幼児向けおはなし会、わらべうたの会はお休みします



## ▽ 図書館司書から今月のおすすめ本

「おはようからおやすみまでの12のわらべうたえほん」

小林 衛己子編／ハッピーオウル社

朝起きてから夜寝るまで、生活のいろいろな場面で子どもと一緒に歌って遊べるわらべうたが集められており、図書館の「わらべうたの会」でよく取り上げられるものもたくさん載っています。わらべうたはふれあいながら歌うせいか、子どもだけでなく歌っている大人の心もほぐれてくるような、不思議であたたかな力を持っています。

取り上げられている12のわらべうたには遊び方も添えられているので、まずは本を開いて楽しみ、覚えたら暮らしの中に取り入れて楽しんでみて下さい。

## ◇ 新着図書より (◆は児童室にあります)

『ゲゲゲの娘、レレレの娘、らららの娘』 水木悦子、赤塚りえ子、手塚るみ子／文藝春秋

『春の妖精たち スプリング・エフェメラル』 奥山多恵子／福音館書店 ◆

『ボクは坊さん。』 白川密成／ミシマ社

## 「だん暖たてやま」に広告を掲載しませんか

平成22年度に発行する広報「だん暖たてやま」に掲載する広告を募集します。

市内全世帯を対象に発行される広報を、商店や事業所などの宣伝・PRにご活用ください。

問合せ／秘書広報課 (☎ 22 - 3121)

だん暖たてやまへの広告の掲載は1号単位で、広告の大きさは3種類あります。色は黒と青の2色刷です。

■ 大きさと広告料 (1号あたり)

① 縦45ミリメートル、横85ミリメートル／8千円

② 縦45ミリメートル、横174ミリメートル／1万6千円

③ 縦94ミリメートル、横85ミリメートル／1万6千円

(いずれも市外の事業者については5割増し)

■ 広告掲載場所／2色刷りページの下2段

■ 募集期間／随時募集

■ 割引制度／長期の広告掲載には割引制度あり

※ 応募件数が、募集する広告の枠数 (①の大きさの広告4枠分) を超えた場合には、市



の規定する方法により、掲載する広告を決定します。

※ 募集期間終了後は、広告枠に空きがある場合は随時申込を受け付けます。

※ 広告の内容などにより、掲載できない場合があります。

応募の方法や広告原稿の作成方法、提出方法など詳細については、市ホームページに掲載します。

<http://www2.city.tateyama.chiba.jp/>

ほら、そこにも悪質商法 47  
クリーニングトラブルの対処法②〜補償制度〜

大切な衣類をクリーニングに出したところ「衣料品が紛失した」「縮んだ」「風合いが変わった」「しみが落ちない」などのトラブルにあった方が多くいます。トラブルのうち、原因によっては、補償を求めることが出来るケースがあります。

【チェックポイント】

- ① クリーニングを出すときは、クリーニング事故賠償基準を活用している「Sマーク（全国生活衛生営業指導センター）」や「LDマーク（全国クリーニング生活衛生同業組合連合会）」の表示があるお店を選ぶようにしましょう。
- ② 受付時のチェックがしっかりしていて、専門的な知識をもった店員がいるお店に出すようにしましょう。
- ③ 預り証は必ず受け取り、店員にクリーニングに出す衣服の情報を消費者の側から遠慮せず積極的に伝えるようにしましょう。
- ④ クリーニングを受け取ったらポリ袋からすぐに出して、

問題がないか点検しましょう。洗濯物を消費者が受け取って6ヶ月あるいは洗濯物を預けてから1年間受け取りに行かずに経過すると補償制度による賠償が受けられません。



25  
15775  
問い合わせ／社会安全課 ☎

【もしも被害にあったら・・・相談はこちらまで】

千葉県消費者センター ☎ 047-434-0999

相談時間 9:00～16:30（日・祝祭日除く）

市役所市民相談室消費生活相談窓口 ☎ 22-3199

相談日 毎月第1・3木曜日 9:00～16:00

知って得する

健康耳より情報 65

『おらがごっつお ～我が家のご馳走～』  
レシピ集から館山の伝統料理紹介！

第六弾！

館山市保健推進員とNPO安房文化遺産フォーラムの協力により作成した「おらがで昔から食べているごっつお（我が家のご馳走）」のレシピ集「おらがごっつお」の中から今回はワカメとわけぎを使った「葱ぬた」を紹介します。

伊介家流「おらがごっつお」

母から受け継いだ味です。農家で育ったので味噌は手作りしていました。葱も身近にありました。姉が漁師に嫁いだので、わかめが届くと必ず作る我が家の定番です。春の訪れとともに食べたくなる味です。

● 「葱ぬた」

紹介者：伊介いちさん



イラスト：愛沢彰子

【作り方】

- ① 調味料の材料を混ぜ合わせる。
- ② ナベで湯を沸かし、わけぎを茹でる。  
※目安として青い所は1分、白い所は1分半程。  
水にとり2～3cmに切り、冷ます。
- ③ ワカメは湯通しし、ひと口大に切り、冷ます。
- ④ 食べる直前に、冷めた食材と①で混ぜ合わせた調味料を和える。
- ⑤ お皿に盛り付けたら、仕上げにユズ皮のせん切りを添えて出来上がり。  
※荒刻みのピーナッツか木の芽でもよい。

※ 『おらがごっつお』レシピ集は館山市のホームページで見ることができます。

<http://www2.city.tateyama.chiba.jp/>

【材料（2人分）】  
わけぎ …… 10数本  
ワカメ …… わけぎと同量  
ユズ皮 …… 適量  
※ピーナッツでもよい

【調味料】  
粉末だし …… 小さじ1  
酢 …… 大さじ1と1/2  
味噌 …… 大さじ1  
砂糖 …… 大さじ3  
みりん …… 小さじ2  
酒 …… 小さじ1

問合せ／健康課 ☎ 23 - 3113



**館山港多目的観光棧橋完成!!  
4月25日(日)に竣工式典を開催**

千葉県が整備を進めてきた館山港多目的観光棧橋が完成しました。

多目的観光棧橋は、平成12年5月に館山港が国から特定地域振興重要港湾に選定されたのを受け、平成14年3月に国・千葉県・市の3者で『館山港港湾振興ビジョン』を策定して以来、ビジョン実現のために必要な施設として、平成19年度の工事着手後これまで整備が進められてきました。

《完成までの歩み》

平成12年5月、運輸省(現国土交通省)が、館山港を「観光・レクリエーション分野の振興を図ることにより、地域の振興が期待できる港湾」として、特定地域振興重要港湾に選定しました。平成



▲工事が進む多目的観光棧橋(2月19日撮影)

14年3月、国・千葉県・市の3者共同で、『館山港港湾振興ビジョン』を策定。ビジョンに謳われた各地域振興方策を実現するために、棧橋整備の必要性が示されました。平成15年2月「南房総地域の観光振興を図るとともに、海上アクセスを強化するため、館山港に多目的棧橋の整備を進めます」と堂本知事が所信表明をし、同年3月、県が現地調査(地質調査・深淺測量・環境調査等)を開始しました。このあと、平成19年6月に陸上部分の工事が着手され、平成20年7月には海上部分の工事に着手。平成22年4月25日(日)に竣工式典を開催する運びとなりました。

《棧橋の概要》

石堤の基部を含めると総延長500mで、日本でも珍しい長い道路棧橋です。棧橋の道路部分は、車道1車線とウッドデッキの歩道で、全幅6.5mとなります。照明は、海への影響が少ないようフットライトで足元を照らすようになっています。棧橋の先端には水深7.5mの岸壁が整備され、棧橋の途中に水深3.5mの物揚場が整備されます。



シリーズ  
館山湾の洞窟遺跡①

大寺山洞窟遺跡  
(その2)

館山市沼の大寺山洞窟遺跡(おほのらやま)でみつかった12基以上の舟棺(ふねかはん)丸木舟を棺に用いたのですが、舟の全長が判明したものはありません。

丸木舟は、全長6〜8m程度のもので各地の遺跡から出土していますが、大寺山洞窟遺跡で確認されたもののなかで、一番大きな1号舟棺は全長約3.3mです。したがって丸木舟を半分に切り、棺にしたものと考えられています。2号舟棺は丸木舟の仕切り板が着けられた状態でみつかりました。この仕切り板は、舟の後部である艫(とこ)を区切る構

造材と考えられています。さらに、仕切り板と見られる半月形の木材がみつきり、櫓をこいだ時についたと考えられる擦れた跡が確認されました。これらのことから、実用の丸木舟が棺に使われたことがわかりました。また、洞窟の中央から奥にかけての土の色が、赤褐色になっていましたので、遺体を葬る時に、丸木舟を赤く塗ったのではないかと考えられています。

棺は土中には埋葬されず、遺体を自然に風化させる風葬のかたちで、洞窟の壁際に沿ってそのまま安置されていました。棺を置くスペースがなくなった時には、棺を積み上げていったようです。

舟棺を置く時には、棺の代わりに石を配置する、あるいは棺の底に木炭や黒色の粘質土を敷く例や、積み上げた棺と棺の間には、鉄道の線路の枕木のように、横木が渡された例が確認されました。

舟棺の大半が杉でつくられたことがわかりましたが、確認された12基の舟棺がどのような順番で埋葬されたのかはわかりません。しかし、散乱して確認され

◀舟棺の復元図

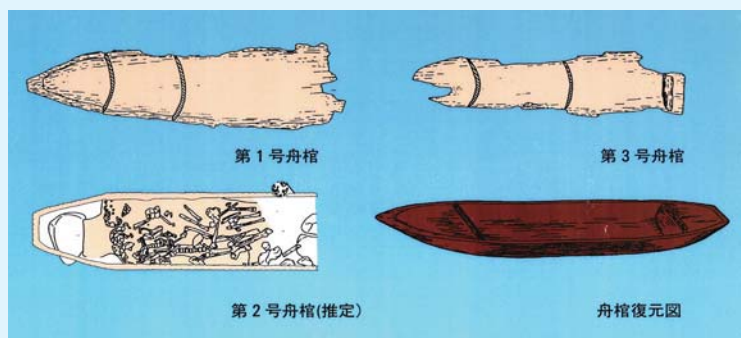

た副葬品(ひやくざうひん)から、大寺山洞窟遺跡が墓所として使われた期間(うら)は、古墳時代中期の5世紀前半から古墳時代終末期にあたる7世紀前半の約200年にも及ぶことがわかっています。

市立博物館の休館日

4月5日、12日、19日、26日

