

だん♡暖たてやま

2010

1 / 15

今 房総の風となり この一瞬に輝きを



ゆめ半島

千葉国体

2010



軟式野球
H22.9.26-27

千葉県立館山運動公園

剣道
H22.10.2-4

お知らせ

- ・ 阪神淡路大震災から 15 年
～忘れていませんか？あのときの教訓～
- ・ 平成 21 年 11 月末の財政状況

シリーズ

市民 青年海外協力隊員としてフィリピンへ赴任
館山市出身の石井陽子さん

阪神淡路大震災から15年

忘れていませんか？あのときの教訓

平成7年1月17日午前5時46分。マグニチュード7.3、最大震度7を記録し、死者6千434人、全壊家屋10万4千906棟という甚大な被害をもたらした阪神淡路大震災が発生しました。早いものであれから15年がたちます。時の経過とともに、あの時の教訓、記憶も薄れがちです。しかし、災害は忘れたころにやってくるものです。私たちは必ず来る地震を決して忘れることなく、日ごろから地震に備えていかなければなりません。

阪神淡路大震災で、さまざまなボランティア活動や地域住民の自発的な防災活動の重要性が広く認識されたことを契機に「防災とボランティアの日」（1月17日）と「防災とボランティア週間」（1月15日～21日）が定められています。
問合せ／社会安全課（☎22-3442）



▲阪神淡路大震災発生時の神戸市長田区

自分の地域は自分たちで守る

地域の防災力を高める自主防災組織

■自主防災組織の必要性

大地震から自分や家族の命を守るためには、普段から十分な対策を講じておこなうてはなりません。しかし、ひとたび大地震が発生すると、個人や家族の力だけでは限界があり、危険や困難を伴う場合があります。このような時、毎日顔を合わせている隣近所の人達が集まって、互いに協力し合いながら、防災活動に組織的に取り組むことが必要

です。

災害発生時はもちろん、日ごろから地域の皆さんが一緒になって防災活動に取り組むための組織、これが「自主防災組織」です。

■自主防災組織の役割

自主防災組織は、大規模な災害が発生した際、地域住民が的確に行動し被害を最小限に止めるため、日ごろから地域内の安全点検や住民への防

災知識の普及・啓発、防災訓練の実施など地震被害に対する備えを行い、また、実際に地震が発生した際には、初期消火活動、被災者の救出・救助、情報の収集や避難所の運営といった活動を行うなど、非常に重要な役割を担っています。

■自主防災組織の構成

自主防災組織は、基本的に会長・副会長を中心とした組織体制であり、おおむね下の図のような役割別の班構成となっています。訓練を通じて必要な見直しを行いながら、地域の実態に応じた適切な組織体制にします。災害時には、臨機応変に弾力的な運用や指揮命令ができるよう対策を考えておきましょう。

■平常時の防災活動

平常時は防災講習会や訓練の実施、危険箇所・避難場所の把握、避難ルートや防災機材の点検などを行い、災害に備えています。現在、自主防災組織結成率は75・5%です。市は、結成率100%を目指し、未結成の町内会などへ助言を行うとともに、結成済み

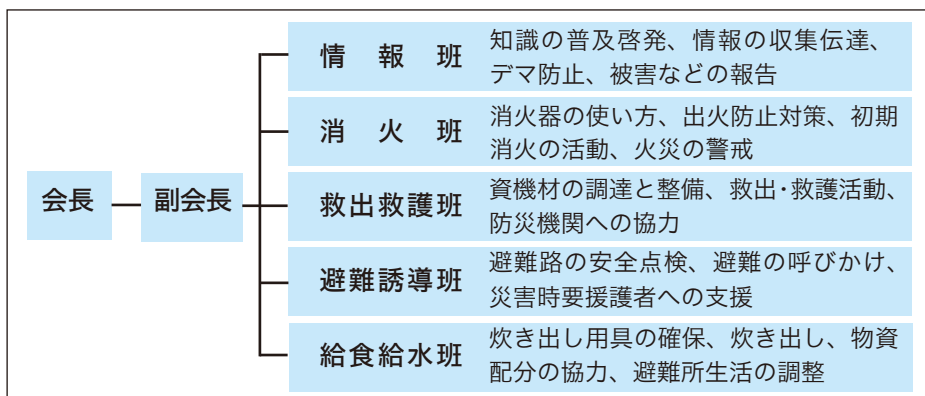

▲自主防災組織図の例

の町内会などへは訓練実施の支援、防災資機材を購入する際の助成などを行っておりま。また、自主防災活動マニュアル、避難所運営の手引きを作成中です。地区住民の皆さんは、隣近所で声を掛け合い、地域防災訓練へ積極的に参加しましょう。

自分の身は自分で守る

～日頃からの備え～

大きな地震の際には、地域住民が協力をして防災活動を行います。いざというときには、被害を拡大させないためには、一人ひとりの日頃からの備えが大切です。

避難場所や避難経路の確認
災害時の避難場所や避難ルートなどをあらかじめ確認しておきましょう。
家族会議の開催
家族の落ち合う場所や安否

の確認方法などを普段から話し合っておきましょう。
家具の転倒防止と危険箇所の把握
地震のときにケガをしないよう、家具の転倒防止やガラスの飛散防止対策をしておきましょう。
非常持ち出し袋や備蓄の確保
最低限必要な物をリュックなどにひとまとめにし、持ち出しやすいところに掛けてお

きましょう。
非常持ち出し袋には、現金、預金通帳、証券、印鑑などや懐中電灯、予備の電池、ラジオ、水筒や乾パンなどの緊急食料、そして下着類、小さな毛布、薬などを入れておきましょう。
水は1人当たり1日3リットル程度、食べ物は調理の手間がなく、保存が利くものを最低3日分備えておきましょう。



▲炊出し訓練（大賀区自主防災会）

突然地震が発生した場合

突然地震が発生した場合、個人や自主防災組織ではどのような活動を行えばよいのでしょうか。ここでは、時間的な経過と自主防災活動について紹介します。

時間経過(分)	状況	各個人の行動	自主防災活動
0:00	地震発生	<ul style="list-style-type: none"> 地震の揺れに注意し、身を守る 素早く火の始末 玄関を開ける 	
0:01 ～0:02	揺れがおさまった	<p>津波、山・がけ崩れの危険が予想される地域は即避難</p> <ul style="list-style-type: none"> 火元の確認（早めにガスの元栓を閉め、電気のスイッチ・ブレーカーを切る） 火が出ても落ち着いて初期消火 家族の安全確認 靴を履く 家の中も危険物でいっぱい 	
0:03		<ul style="list-style-type: none"> みんな無事か 隣近所に声をかける 近所に火は出ていないか 大声で知らせる 消火器を使い！ 漏電、ガス漏れ、余震に注意 	<ul style="list-style-type: none"> 隣近所で助け合い 見つからない人はいないか？ けが人はいないか？ 災害時要援護者は大丈夫か？
0:05		<ul style="list-style-type: none"> 防災無線やラジオにより情報確認 ブロック塀、ガラス、がれきに注意！ 	<ul style="list-style-type: none"> 情報班による地域内の被害情報収集（取りまとめ市災害対策本部へ報告） 情報を住民へ正しく伝達（防災無線やラジオなど正確な情報を入手）
0:10 ～数時間	火災発見 家屋の倒壊発見 負傷者発見	<ul style="list-style-type: none"> みんなで消火活動！ みんなで救出活動！ 	<ul style="list-style-type: none"> 消防班による初期消火活動（バケツリレー、可搬ポンプなど） 救出・救護班による救出活動 負傷者の応急救護、救護所への搬送 災害時要援護者の避難支援 地元消防団や事業所などの協力を得る 困難な場合は消防署などへ要請無理はしない（二次災害に十分注意する） 被害状況によっては消防車などの到着が遅れる場合がある
～数日	避難生活	<ul style="list-style-type: none"> 自主防災組織に協力して秩序ある避難生活を壊れた家には入らない 助け合いの心を持とう 我慢も大切 	<ul style="list-style-type: none"> 市と協力して避難所運営 避難所運営の手引きに基づいた秩序ある避難所運営 災害時要援護者に対する配慮 災害ボランティアとの共助

自主防災組織活動マニュアル（静岡県）より抜粋
イラスト提供：東京消防庁

市の家計は どんな状態？



私たちの暮らしに家計があるのと同じように市には予算というものがありません。予算を中心にした市の経済活動を「財政」と呼んでいます。この財政事情の公表は、市の財政がどのように運営され、どのような状況にあるのか知ってもらうためのものです。平成21年度予算の11月末までの状況をお知らせします。

問合せ／行革財政課（☎22-3291）

一般会計の収支

市の予算は、一般会計と特別会計に分かれています。市民生活に直接関係が深い、道路の補修や福祉に必要な予算を「一般会計予算」と呼んでいます。

前年度からの繰越事業費と補正予算を含めて183億9千804万円の一般会計予算を、どれだけ支払ったか、収入したかを表したのが下のグラフです。

本年度の一般会計予算は、約9億円の財源不足を基金からの借り入れで補うなど非常に厳しい財政状況にあり、さらに行財政改革を着実に推進

歳入

予算現額 183億9,804万円
収入済額 112億6,533万円
収入割合 61.2%

項目・収入割合 (%)

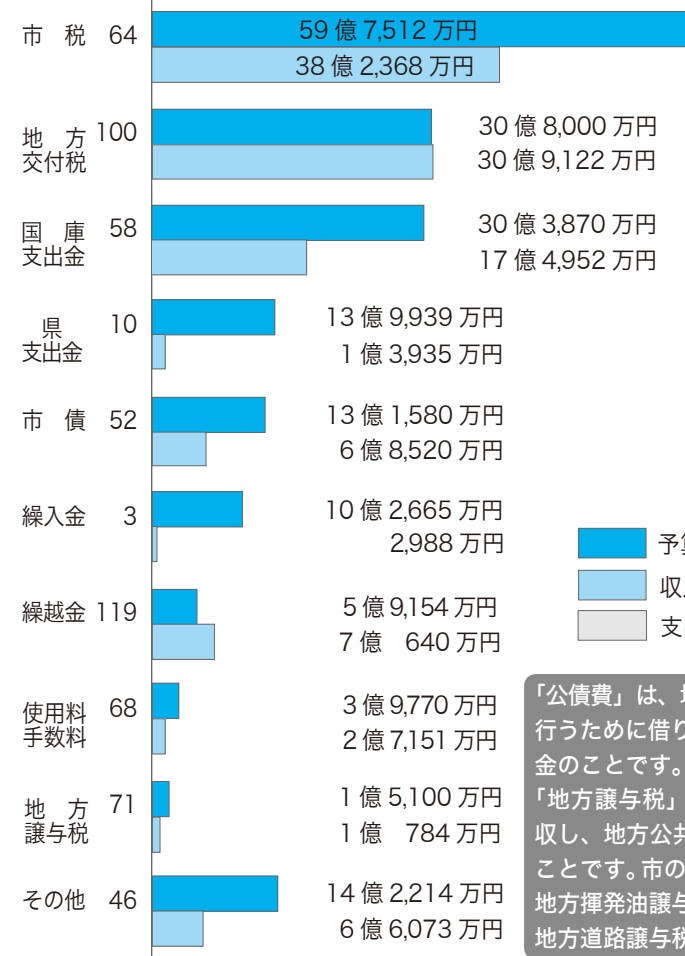

歳出

予算現額 183億9,804万円
支出済額 100億8,386万円
支出割合 54.8%

支出割合 (%)・項目

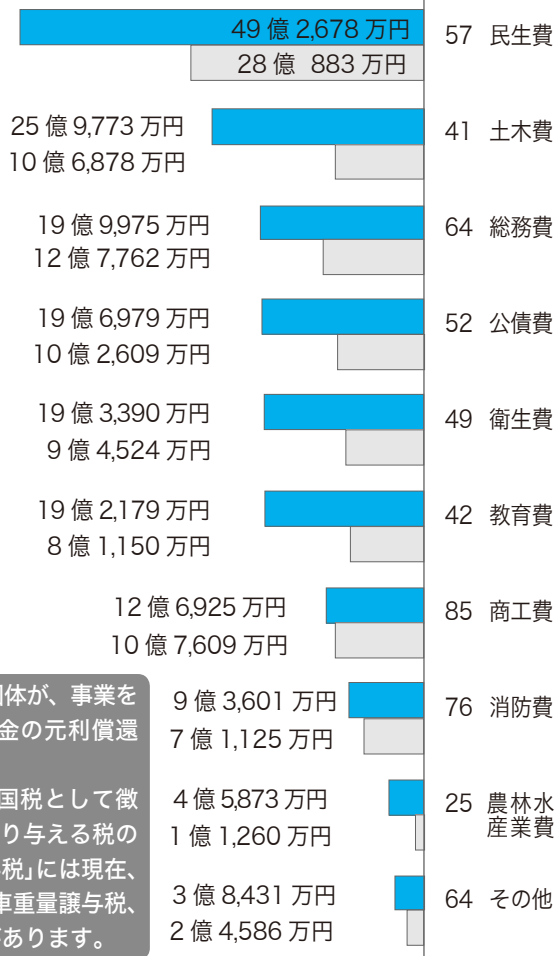

「公債費」は、地方公共団体が、事業を行うために借り入れた資金の元利償還金のことです。
「地方譲与税」は、国が国税として徴収し、地方公共団体へ譲り与える税のことです。市の「地方譲与税」には現在、地方揮発油譲与税、自動車重量譲与税、地方道路譲与税の3つがあります。

本年度予算規模は184億円

11月末で54.8%を支出

し、収支の均衡を早急に回復することが急務となっております。

市税の内訳

歳入で最も多い市税の内訳は左のグラフのとおりです。

市民税と固定資産税が市税の中心で、この2つで市税の83・2%を占めています。

1人あたりの税と予算

市民1人あたりが負担する市税は、約11万9千円。1世帯あたりでは、約26万7千円になります。

市民1人あたりに使われる予算は約36万6千円。1世帯あたりでは約82万2千円です。

市有財産

市有財産の主なものは次のとおりです。土地の主なものは、学校の敷地、公園などです。基金には、財政調整基金、庁舎建設基金、文化振興基金、地域福祉基金、観光振興基金などがあり、特定の目的のため

▼市有財産

土地	152万 234㎡
建物	14万 3,563㎡
基金	34億 8,885万円
出資金	94億 6,920万円
自動車	117台
債権	1億 8,874万円

▼市債の現在高

◎一般会計事業債

衛生債	52億 3,710万円
臨時財政対策債	45億 7,534万円
土木債	42億 1,122万円
減税補てん債	11億 1,471万円
教育債	7億 6,678万円
農林水産業債	2億 8,497万円
総務債	2億 1,496万円
臨時税収補てん債	2億 817万円
民生債	1億 6,258万円
災害復旧債	8,093万円
公営住宅債	5,418万円
減収補てん債	4,090万円
消防債	3,091万円
商工債	543万円
合 計	169億 8,818万円

◎下水道会計事業債

下水道事業債	55億 672万円
--------	-----------

市債の現在高

めに財産を維持し、資金の積み立てや運用をするために設けています。

市債は、道路、河川、教育、生活環境整備などの財源に充てられています。

公共施設など将来にわたって利用されるものについて

特別会計の収支

特別の目的をもって、独立採算を基本として運営されるものを「特別会計」といって、「一般会計」と区別しています。

市では「国民健康保険」「老人保健」「後期高齢者医療」「介護保険」「学童災害共済事業」「下水道事業」の6つの特別

会計があります。

それぞれの予算に対して、どれだけの収入と支出があったかを下の表で示しました。

学童災害共済事業は、交通事故以外の災害を受けた学童を救済するために災害共済制度を設けているもので、同制度の円滑な運営を行うために基金として共済見舞金の財源を積み立てています。

▼特別会計の収支

会計名	予算現額	収入済額	支出済額
国民健康保険	65億 417万円	35億 18万円	39億 7,776万円
老人保健	2,507万円	533万円	290万円
後期高齢者医療	5億 8,350万円	2億 8,457万円	2億 1,600万円
介護保険	39億 843万円	25億 7,474万円	23億 7,139万円
学童災害共済事業	168万円	59万円	43万円
下水道事業	9億 2,819万円	5億 2,824万円	4億 1,740万円

は、将来利用する世代の人にも負担してもらう必要があります。そこで、国や金融機関からお金を借りて事業を行い、長期的に税金から返済する制度が市債です。

▼市税の内訳

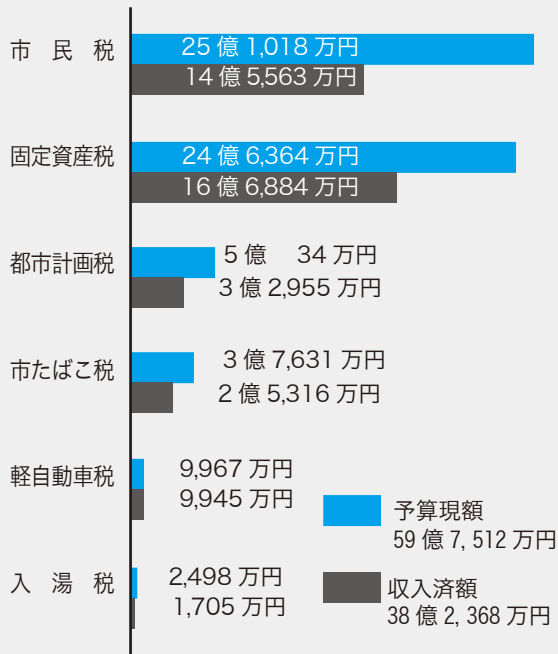

博士、教えて！

『経常収支比率』って何？

シリーズ財政・その4 「公債費」

平成20年度の決算を見ると、経常収支比率の県内における市平均は91.9%となっています。館山市は101.5%と高い数値となりました。シリーズ財政では、その要因を探っていきます。問合せ/行革財政課 (☎22-3291)

『経常収支比率』について財政博士に教えてもらい、いろいろと中身を調べている館山くん。人件費、扶助費に続き、今回は公債費を調べているようです。

【館山くん】

博士、「公債費」って何ですか？

【財政博士】

公債費は、市が事業を行うために借り入れた資金（「地方債」という）の、元本の返済と利息の支払いのことを言うんだ。家計に例えると、住宅ローンやマイカーローンなどの返済にあたるね。

【館山くん】

どういうときに資金を借りることができるんですか？

【財政博士】

市の支出は、その年度の収入でやりくりをしなければいけないと決まっているんだけど、公共施設の整備については多額の費用が必要なんだ。例えば、道路、排水路、小・中学校などの施設は長期間使用されることから将来利用する世代にも負担してもらう必要があるんだ。だから、国や銀行などの金融機関から資金を借り入れて事業を行い、長期的に返済していくんだ。災害復旧事業についても、一時的な支出の上昇を防ぐため資金を借り入れることができるんだ。

【館山くん】

ということは、資金を借りている限り、公債費は発生するんですね。

【財政博士】

そういうことだね。これまで説明してきた「人件費」、「扶助費」とこの「公債費」のことを「義務的経費」と呼んでいて、必ず支払わなければいけないものなんだ。

【館山くん】

公債費はこれからどうなっていくんですか？

【財政博士】

公債費のほとんどは経常的な一般財源によるものなんだ。ここ数年は借り入れ額を極力減らして借り入れ残額（「地方債現在高」という）は減少しているし、過去に借り入れた高い利息の資金の返済も終わっているのだから、少しずつだけど毎年の公債費は減少傾向にあるんだ。これからも、将来の財政負担を考えて適切な規模での資金の借り入れを行っていく必要があるんだよ。



公債費と地方債の推移

公債費	■ 経常的な一般財源によるもの
	□ その他
地方債	● 一般会計債・災害復旧債
	▲ 臨時財政対策債等
	■ 地方債残高 (右目盛)

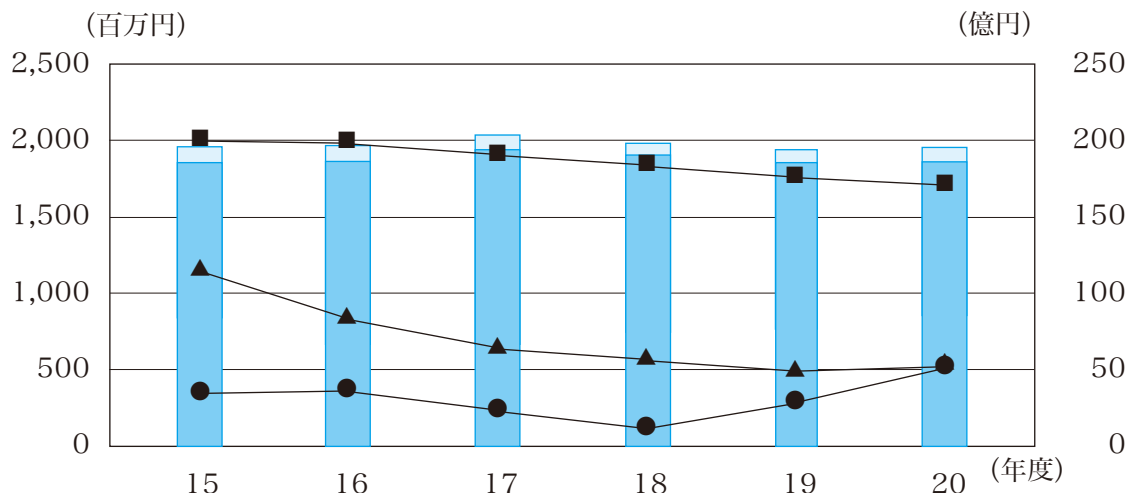

年 度	15	16	17	18	19	20
公債費 (百万円)	1,969	1,970	2,028	1,992	1,959	1,962
経常的な一般財源によるもの (百万円)	1,887	1,888	1,946	1,909	1,875	1,888
その他 (百万円)	82	82	82	83	84	74
地方債 (百万円)	1,500	1,209	881	682	786	1,035
一般会計債・災害復旧債 (百万円)	342	363	233	115	295	508
臨時財政対策債等 (百万円)	1,158	846	648	567	491	527
地方債残高 (億円)	200	198	192	184	176	171

上のグラフは、平成15年度以降の公債費（返済）、地方債（借入れ）、地方債残高の推移を表したものです。

公債費はここ数年20億円前後を推移しており、その財源のほとんどが経常的な一般財源によるものです。一方、地方債の発行額を見ると平成18年度を境に増加していますが、これは小中学校の耐震化事業などによるものです。

地方債とは、道路の新設改良や排水整備、学校や公民館などの施設の新築や大規模改修など、いわゆる公共の施設の整備に対して発行を認められるもの（「一般会計債」）のほか、災害復旧事業のような突発的に多額の費用に充てるために発行するもの（「災害復旧債」）、地方交付税の振り替わりで地方債による補てん措置として発行できるものや、国の税制改正などにより一時的に地方公共団体の収入が減る場合などに発行できるもの（「臨時財政対策債」等）など、大きく分けて3つあります。一般会計債は事業費に、臨時財政対策債等は国の動向に応じて増減しますが、ここ最近の傾向では臨時財政対策債等の発行額が大きな割合を示しています。

また、国では歳入不足を補てんするため「赤字国債」を発行していますが、地方公共団体では収入が不足したことによる、いわゆる「赤字地方債」の発行は認められていません。

経常的な支出の中で、『人件費』、『扶助費』、『公債費』の3つを義務的経費といい、家計に置き換えると、『食費』、『医療費』、『借金の返済』になります。義務的経費は「必ず支払うべきもの」であり、任意に減らすことができない経費です。この3つの経常収支比率を合わせると57.7%となり、全体の約6割です。

今回は、各種団体に対しての補助金や繰出金について解説します。

市民と行政が一体となった『元気あふれるまちづくり』

館山市長 金丸 謙一



新年明けましておめでとうございます。皆様には、健やかな新春をお迎えのこととお喜び申し上げます。就任4年目を迎えた本年も、事業の必要性と緊急性を十分見極めながら、行財政改革を進めるとともに、経済活性化策のさらなる推進を図ってまいります。

今、館山市を取り巻く状況は、交通アクセスの向上と休日の高速道路料金値下げや東京湾アクアライン通行料800円化と相まって、週末を中心に交流人口が大幅に増加しており、安房地域全体のポテンシャルも飛躍的に高まっております。

館山市としましても、これを「千載一遇のチャンス」と捉え、地域活性化につながる事業を積極的に展開してまいります。

本年3月末には、待望していた「日本一」と言える長さ500mの『多目的観光栈橋』の完成が予定されており、その基部ではターミナル機能を担う館山港交流拠点『渚の駅』が一部供用開始となります。

海と陸との結節点となるこの場所を観光振興の核として、また『安房地域の海へ、陸への玄関口』として、各観光スポットと結ぶなど、観光客誘致を図ります。また、『シンボルロード整備事業』は、平成22年度完成を目指し、歩道・車道の整備、道路照明や植栽などの工事を進め、渋滞緩和と安全で快適な道路空間の創出を図ってまいります。

さらに、3市1町による『南房総地域観光圏』を軸に、里海・里山の魅力を最大限に活かしながら、ウェルネスツーリズムを推進するとともに、教育、福祉等での整備充実にも取り組みながら、自然・歴史・文化・スポーツを基とした精神並びに経済の自主・自立を目指してまいります。

『ふるさと館山』のさらなる発展を願い、市民の皆様と我々行政が協働し、一体となって、『元気あふれるまちづくり』を推進するため、本年も全力で取り組んでまいりますので、一層のご理解とご協力をお願い申し上げます。

利用してみませんか？

ファミリー・サポート・センター

ファミリー・サポート・センターでは、子どもを預かってほしい人「おねがい会員」と、預かることができる人「まかせて会員」が、相互に子育ての援助活動を行っています。

おねがい会員、まかせて会員いずれも、事前の会員登録が必要です。利用を希望する人は、登録説明会に参加する

か、ファミリー・サポート・センターまで問い合わせてください。

対象／【おねがい会員】市内在住の、生後3か月から小学6年生までの子どもをもつ保護者【まかせて会員】市内在住の、健康で援助活動に理解と熱意をもつ20歳以上の人

利用できる内容／保育施設の開始時間までの間や終了時間後の子どもの預かり、学童保育終了後や放課後の子どもの預かり、保育施設への子どもの送迎、外出時の子どもの預かり

※子どもの預かりは、原則としてまかせて会員の自宅で行います。

利用料金／【月々金曜日の午前7時～午後7時】1時間当たり700円【土・日・祝日、年末年始、前記の時間外】1時間当たり900円

問合せ／ファミリー・サポート・センター（☎23-3114 元気な広場内）

入札参加資格申請の追加受付を開始

平成22年度の入札参加資格申請の追加受付を2月1日（月）から始めます。市の受注を希望する人は忘れずに申請してください。有効期間は平成22年度の1年間（平成22年6月1日～平成23年5月31日）です。

申請書作成要領などは、市ホームページからダウンロードすることができます。

受付期間／2月1日（月）～26日（金）

※土・日・祝祭日を除く

受付時間／午前9時～正午、午後1時～午後5時

受付業種／①建設工事、②測量及び建設コンサルタント業務、③物品供給等

問合せ／管財契約課（☎22-3296）

下水道使用料のコンビニ収納を開始

市では、下水道使用料のコンビニエンスストアでの収納を開始します。これまでの窓口や金融機関などに加え、全国の提携コンビニエンスストアで休日・夜間の支払いも可能となり、大変便利です。

コンビニエンスストアでの取り扱いには第5期分（1月納期）から開始します。このた

め、納入通知書と督促状に

コンビニエンスストア収納用のバーコードが加わるほか、裏面に支払い可能なコンビニエンスストア名が記載されるなど、書式が一部変更になります。

変更前の納入通知書と督促状にはバーコードが印刷



されていないため、コンビニエンスストアでの取り扱いができませんので注意してください。

問合せ／鏡ヶ浦クリーンセンター（☎22-3661）、お客様サービスセンター（☎25-7311）

2010年世界農林業センサス

「農林業の国勢調査」といわれる「2010年世界農林業センサス」を、2月1日現在で実施します。農林業センサスは、わが国の農林業の生産構造や就業構造、農山村地域の実態を明らかにすること

を目的に、5年ごとに実施している調査です。

1月中旬から、農林業を営む皆さんのところに調査員が訪問しますので、調査票の記入など、調査に協力してください。

調査員は調査員証を携帯しています。なお、調査票に記入した事項につきましては、統計以外の目的には使用されません。

問合せ／総務課（☎22-3168）



“新” シリーズ 地球環境を守るために ①



ごみ処理とリサイクル費用

館山市の「ごみの状況」について何回かに分けてお伝えしていきたいと思えます。

今までの資源ごみの分別収集に、新たにプラスチック製容器包装・発泡スチロールが加わり、一年がたちました。市民の皆さんの協力により、多くの資源ごみがリサイクルされ、可燃ごみの搬出量は年々減少してきています。

資源ごみを分別収集し、リサイクルすることは、石油などの天然資源の消費抑制、環境への負荷の軽減等にとって重要なことです。ところが、リサイクルをごみ処理の費用という視点で考えた場合、多くの費用がかかります。財政が苦しい中、経費削減のためにも、ごみの減量化は、今後も努力していかなければならない問題です。

問合せ／環境課（☎22-3354）

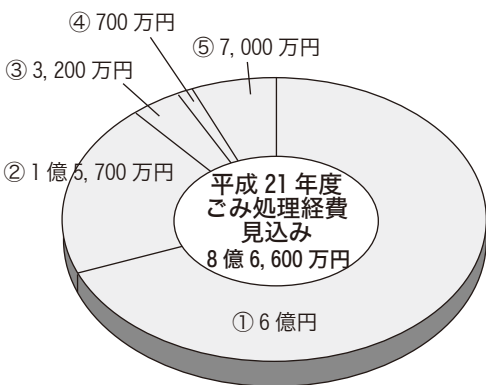

- 凡例
- ①：可燃ごみ
 - ②：不燃物
 - ③：ペットボトル、白色トレイ
 - ④：古紙（紙パック含む）
 - ⑤：プラスチック製容器包装、発泡スチロール

ごみ処理経費のうち、リサイクルのための費用1年間で約2億7,000万円(平成21年度見込み)

破碎ごみの受け入れを一時休止

清掃センターの可燃物破碎機が修理のため、2月11日（木）～13日（土）の3日間、運転を停止します。期間中は枝、草、畳、布団などの可燃性破碎ごみの自己搬入ができませんので注意してください。

問合せ／清掃センター（☎23-3033）

いい本あるある!



移動図書館
「わかしお号」
2月の巡回場所

問合せ/館山市図書館 (☎ 22 - 0701)

2月	時間	駐車場
2	10:10 ~ 11:00	純真保育園前
16	11:10 ~ 11:30	温水プール前
2	12:40 ~ 13:10	船形小学校
16	14:40 ~ 15:40	(船形地区公民館前)
2	13:30 ~ 13:45	崖観音下
16	14:10 ~ 14:25	稲原集会所前
2	14:10 ~ 14:25	那古小学校
16	13:30 ~ 13:45	那古小学校
2	14:40 ~ 15:40	那古小学校
16	12:40 ~ 13:10	那古小学校
3	10:10 ~ 10:25	光風苑前
17	10:35 ~ 11:05	大賀自衛隊官舎
	11:15 ~ 11:30	香浅間神社
	13:40 ~ 13:55	西岬地区公民館
3	12:40 ~ 13:10	館山小学校
17	14:10 ~ 15:40	館山小学校
3	14:10 ~ 15:40	西岬小学校
17	12:40 ~ 13:10	西岬小学校
4	10:25 ~ 11:05	大田区立館山さざなみ学校
23	11:15 ~ 11:35	安房神社鳥居前
	13:25 ~ 13:45	ふれあいショップ平砂浦
	14:00 ~ 14:30	中里ワークホーム
4	12:40 ~ 13:10	神戸小学校
23	14:40 ~ 15:40	富崎小学校
4	14:40 ~ 15:40	富崎小学校
23	12:40 ~ 13:10	富崎小学校
9	10:20 ~ 11:00	館野保育園
24	13:20 ~ 13:40	腰越延命院前
	13:50 ~ 14:20	九重駅前
9	12:40 ~ 13:10	九重小学校
24	14:40 ~ 15:40	(九重保育園)
9	14:40 ~ 15:40	館野小学校
24	12:40 ~ 13:10	館野小学校
10	12:40 ~ 13:10	豊房小学校
25	14:40 ~ 15:40	豊房幼稚園
10	13:10 ~ 13:30	豊房幼稚園
25	13:30 ~ 14:00	豊房幼稚園
10	14:40 ~ 15:40	神余小学校
25	12:40 ~ 13:10	神余小学校

※雨や風の強い日は、巡回を中止することがあります。

公共下水道の市指定工事店

公共下水道排水設備指定工事店は、次の16業者が指定の取り消しになり、登録業者数は12月1日から87業者になりました。

宅地内の公共下水道排水設備工事は、市が指定した業者に依頼してください。

指定の取り消しになった業者/和泉建設(株)(南房総市富浦町深名1462 ☎ 33-3571)、(有)石井管工(茂名187-1 ☎ 28-1560)、松下設備工業(南房総市千倉町大貫893-4

☎ 44-2539)、房州設備(株)(南房総市白浜町乙浜492 ☎ 38-2200)、小澤建設(株)(南房総市白子831 ☎ 46-2505)、三浦建設(株)(南房総市和田町海発1518-3 ☎ 47-2511)、スギタ商会(鴨川市大里539-1 ☎ 04-7092-3787)、勝建設(株)(鋸南町下佐久間3562-2 ☎ 55-1677)、(株)堀江商店(船形588 ☎ 27-

2191)、(有)芙蓉建設(署名1118-2 ☎ 23-4908)、(株)ヤマナカ(下真倉1011 ☎ 22-4194)、(株)タテカン(八幡621 ☎ 22-4121)、島田土木(株)(北条317-7 ☎ 22-7824)、大鵬建設(株)(北条220-1 ☎ 22-1943)、(株)丸十田中工務店(北条2265-1 ☎ 22-0007)、(有)吉田設備工業(南房総市白浜町滝口4284-2 ☎ 38-3833)

問合せ/鏡ヶ浦クリーンセンター(☎ 22-3661)

重い肝臓機能障害の患者の中で、一定の基準を満たした人を身体障害者と認定し、4月から身体障害者手帳の交付を行います。

申請の受付は、2月から福祉課で行います。申請には、①身体障害者手帳交付申請書、②本人の写真(縦4cm×横3cm)1枚、③肝臓機能障害の指定医の診断書が必要です。各用紙は福祉課で用意しています。

肝臓機能障害を持つ皆さんへ

身体障害者手帳を交付します

かは、検査数値、治療の既往、症状によりしますので、指定医に相談してください。近隣市町の指定医は、広報「だん暖たてやま」2月1日号でお知らせします。

問合せ/福祉課(☎ 22-3492)



1月1日から、市役所の受付時間(開庁時間)が午前8時30分から午後5時までとなります。問合せ/総務課(☎ 22-3953)

館山湾の洞窟遺跡

— 棺になった舟。黄泉の国への憧憬 —



▲大寺山洞窟遺跡で見つかった舟葬

館山湾の洞窟遺跡群は、縄文時代には漁民の生産・生活の場として使用され、古墳時代には墓所として使われました。市内の大寺山洞窟遺跡では、わが国で初めて遺体や副葬品を乗せた丸木舟が積み重ねられ置かれた「舟葬」が確認されています。

海食洞窟を利用した洞窟墓は、これまで一般に知られてきた古墳時代の葬法とはかけ離れています。「古墳」時代と呼ばれる時代に、古墳を墓

としない有力者が、館山湾をはじめとする沿岸地域に存在していたことを紹介します。

開催期間／2月6日(土)～3月14日(日)

休館日／月曜日

観覧料／一般500円、小・中・高校生250円(特別期間中のため、特別料金)

※20人以上の団体の場合一般300円、小・中・高校生150円。市民割引料金あり。

【講演会】

日時／2月20日(土) 午後1時30分～午後3時

テーマ／「海上他界観と海食洞窟墓」舟葬説再論

講師／岡本東三氏(千葉大学文学部教授)

【展示解説会】

日時／2月6日(土)、3月6日(土) 両日とも午後1時30分～

※講演会、展示解説会の参加には、観覧料が必要です。

問合せ／市立博物館(☎235212)

クラブわかしお定期スポーツ教室 22年2月の活動予定 問合せ/スポーツ課(☎22-3696)

種目	対象	活動日	時間	会場
太極拳(2期生募集中)	誰でも	5日、12日、19日、26日(金)	9:30～11:30	若潮ホール
合気道	小学生以上	4日、11日、18日、25日(木)	19:00～20:30	第三中学校柔道場
ジョギング・ウォーキング	誰でも	5日、19日(金)	19:00～20:00	南総文化ホール前
ソフトバレーボール	小学生以上	1日、15日(月)	19:30～21:00	市民体育館
バレーボール・ソフトバレー	小学生以上	22日(月)	19:30～21:00	市民体育館
卓球	小学生以上	10日、24日(水)	19:30～21:15	市民体育館
バドミントン	小学生以上	3日、17日(水)	19:30～21:15	市民体育館
野球塾	小学生以上	8日(月)	19:00～20:30	市民体育館
グラウンドゴルフ	小学生以上	3日、10日、17日、24日(水)	13:00～15:00	中央公園
水泳	成人	5日、12日、19日、26日(金)	15:30～16:30	温水プール
ヒップホップダンス	小学生以上	19日、26日(金)	20:30～21:30	渡辺ダンススタジオ
キッズサッカー	小学生以下の親子	7日(日)	17:00～18:30	市民体育館
女子フットサル	小学生以上	21日(日)	9:00～12:00	千倉B&Gグラウンド
軟式野球	小学生以上	11日(木)、20日(土)	8:00～10:00	館山小学校校庭
ソーシャルダンス	誰でも	2日、9日、16日、23日(火)	13:00～16:00	豊津ホール
		6日、13日、20日、27日(土)	13:00～16:00	
		3日、10日、17日、24日(水)	13:00～16:00	若潮ホール
		4日、18日、25日(木)	13:00～16:00	
健康体操	誰でも	1日、8日、15日、22日(月)	14:00～15:30	若潮ホール
タップダンス	誰でも	2日、16日(火)	19:30～20:45	若潮ホール
リズム&ストレッチ	誰でも	9日、23日(火)	19:30～20:45	若潮ホール
セルフリフレクソロジー	誰でも	12日(金)	13:30～14:30	若潮ホール
クッキング(予約制)	誰でも	14日(日)	13:00～16:00	コミセン2階調理室
からだの風水	誰でも	13日(土)	10:30～11:30	コミセン和室

お知らせ

- *『からだの風水』はコミュニティセンター和室で行います。持ち物：バスタオルまたはヨガマット。
- *ソーシャルダンスは火曜日、土曜日に初心者コーナーを設けましたので、興味のある方はぜひ参加して下さい。
- *太極拳は第2期生を募集しています。申し込みは、活動日時に若潮ホールまで直接来てください。
- *21日のキッズサッカー教室は、南房総キッズサッカーフェスティバルに参加します。

非常勤職員の登録を受け付け中

市では、非常勤職員の登録を随時受け付けています。事前に登録してもらい、各部署が必要が生じた場合に非常勤職員として採用します。

身体障害者手帳を交付されている人についても、次の要件を満たす人の登録を受け付けています。①活字印刷文への対応が可能であること。②介護者なしに職務の遂行が可能であること。

主な登録職種／一般事務、保育士、幼稚園教諭など

勤務時間／週38時間45分の範囲内で、職種により異なります。

賃金／一般事務74円、保育士・幼稚園教諭9678円など

申込方法／非常勤職員登録申請書、履歴書（市販のもの）で可。写真を貼付すること、



放送大学で4月入学生を募集

放送大学は、テレビなどの放送により授業を行う通信制の大学です。放送大学では現在、平成22年4月入学生を募集しています。希望者には、詳しい資料を無料で送付します。

募集学生の種類／【教養学部】科目履修生（6か月在学し、希望する科目を履修）、選科履修生（1年間在学し、希望する科目を履修）、全科履修生（4年以上在学し、卒業を目指す）【大学院】修士科目生（6か月在学し、希望する科目を履修）、修士選科生（1年間在学し、希望する科目を履修）

出願期限／2月28日（日）

資料請求・問合せ／放送大学千葉学習センター（☎043-298-4367）

ショウブの苗の寄附を募っています

市では、城山公園の孔雀園内に植えるショウブの苗を分けてくださる人を探しています。孔雀園内の池で飼育していた黒鳥が、昨年9月から南房パラダイスで飼育されることになったため、池の跡にショウブの苗を植えることになりました。



ショウブの苗を寄附し、市民の皆さんに親しまれる公園づくりに協力して下さる人は、都市計画課まで連絡してください。

締切／2月15日（月）

問合せ／都市計画課（☎22-3612）

皆さんの意見を聞かせてください

次世代育成支援（後期）行動計画

市では、次代を担う児童の育成や子育て支援を推進するため、今後の5か年の行動計画を策定します。これに伴い、「館山市次世代育成支援（後期）行動計画」の素案について、皆さんの意見を募集します。

対象／市内に在住・在勤・在学する人

意見の募集期間／2月1日（月）～19日（金）

※郵送の場合は2月19日（金）必着

計画書の閲覧場所／こども課、市図書館、コミュニティセンター、各地区公民館、菜の花ホール、豊津ホール、若潮ホール、元気な広場

※市ホームページでも見るることができます。

意見の提出方法／住所または勤務先・学校の所在地と名称、氏名または団体名、意見

本文を記入の上、こども課に持参するか、郵送、FAXまたはEメールで提出してください。

※必要事項が記載されていれば様式は問いません。記入用紙が必要な人は、閲覧場所や市ホームページから入手することができます。

意見の提出・問合せ／〒294-8601 北条1-145-1 こども課（☎22-3496、FAX 23-3115、Eメール kodomo@city.tateyama.chiba.jp）

『セブンアイランド』運航記念 写真コンクールを開催

東海汽船(株)が運航する高速ジェット船『セブンアイランド』が早春の2月から4月にかけて、館山港を拠点に2航路の季節運航を行います。客船等歓迎委員会では、これを記念して写真コンクールを開催します。

規格／カラープリントで、原則としてA4から4つ切(ワイド4つ切も可)
規定／①2月6日(土)から4月4日(日)までに館山

湾で『セブンアイランド』を撮影したもので、1人2点まで。②入賞した作品については原画(ネガまたはポジ、デジタルカメラの場合はオリジナルデータ)を提出(デジタルカメラのフォーマットはJPEGまたはTIFF)。③

応募作品の著作権は主催者に帰属し、作品は原則として返却不可。
賞／最優秀賞1人、優秀賞1人、入賞2人に、客船等歓迎

ママと赤ちゃん一緒にどうぞ！ うまうま(離乳食)学級

うまうま(離乳食)学級では、保健推進員と一緒に離乳食を作るほか、管理栄養士や保健師が個別相談に応じます。妊婦さんとのフリートークングもあります。また、別室で赤ちゃんを預かります。

日時／2月10日(水) 13:15～15:30

会場／市保健センター(コミュニティセンター2階)

※受付は1階和室で行います。

持ち物／母子手帳、エプロン、三角巾

※赤ちゃんが参加する時はバスタオルや赤ちゃんに必要なものも持参してください。

申込み・問合せ／健康課 (☎23-3113)



迎委会と東海汽船(株)から表彰と賞品の贈呈があります。また、当選者以外の人には参加賞を贈呈します。

応募方法／応募用紙に必要な事項(題目、撮影者の住所・氏名・電話番号)を記入して写真の裏面に貼り付け、持参または郵送(メール便可)により提出してください。

※応募用紙は市役所内に置いてあるほか、市ホームページにも掲載しています。必要事項が記載されていれば、応募用紙以外の紙でも構いません。

応募締切／4月30日(金)

聾学校幼稚部の入学者を募集

県立館山聾学校では、幼稚部の入学者を募集します。2月19日(金)まで随時、入学相談に応じます。

応募資格／平成16年4月2日から平成19年4月1日まで生まれた、聴覚・言語・発達などに障害のある幼児

募集人員／3歳児、4歳児、5歳児それぞれ若干名

提出書類／入学願書、障害を有することがわかるもの



▲昨年の最優秀賞作品「大歓迎」

必着

応募・問合せ／〒294-10036 館山1564-1

客船等歓迎委員会事務局

(旧安房博物館内) (☎22-3606)

受付期間／2月1日(月)～19日(金)

※土・日・祝日を除く

受付時間／午前9時～午後4時

入学選考／2月25日(木)

※入学許可候補者の保護者へ

3月4日(木)に通知します。

応募・問合せ／〒294-10055 那古1672-7

県立館山聾学校 (☎27-2490)

学生寮の寮生を募集

(財)県育英会館では、学生寮の寮生を募集します。

応募資格／県民の子弟で、平成22年度に4年制大学に入学予定の男子学生または既に大学に在学している男子学生

募集人数／約16人

(新1年生を主として募集)

在寮期間／平成23年3月まで

所在地／市川市国府台1-5-20

寮費／月額約3万9千円(朝夕食事込み)

受付期限／3月12日(金)

選考日／【第1回】2月24日(水)【第2回】3月18日(木)

問合せ／(財)県育英会館学生寮 (☎047-372-9846)



安房地方公民館連携講座

第4回「見たり・聞いたり 安房の国」

安房地方のことを知りたい、学びたいという人を対象に館山市、鴨川市、南房総市、鋸南町の公民館が連携して、ふるさと安房について学ぶ「見たり・聞いたり 安房の国」。各市町の公民館が1回ずつ担当する全4回の講座で、最終回の今回は鋸南町で開催します。鋸南町までは、市生涯学習バスに乗り合わせて移動します。

中央公民館で講義、午後からは菱川師宣記念館の見学・誕生の地を訪ねます。記念館では町の誕生50周年記念「浮世絵特別展」を開催中です。

日時／2月4日(木) 午前9時コミュニティセンター集合、午後4時30分解散

講師／笹生浩樹氏(菱川師宣記念館学芸員)、ガイドボランティア

場所／鋸南町立中央公民館、菱川師宣記念館、菱川師宣誕生地、別願院、保田海岸



服装／歩きやすい服装と靴
持ち物／昼食
参加費／500円(菱川師宣記念館入館料、傷害保険料)
定員／25人(応募多数の場合は抽選)

申込締切／1月28日(木)
申込み・問合せ／中央公民館(☎23-3111)

「チャレンジママ」の再就職サポートセミナー

「育児や介護などでしばらく仕事から離れているけれど、再び仕事をしたい」と考えている女性を対象に、再就職活動の不安を取り除くためのセミナーを開催します。

セミナー参加者のために、生後6か月から就学前児を無料で預かる託児サービス(定員15人)も行っています。利用を希望する人は事前に予約をしてください。

このセミナーは、雇用保険の求職活動として認められています。

日時／2月4日(木)【セミナー】10:00～12:00【グループ相談会】13:00～14:30
※セミナーのみ、グループ相談会のみ参加も可能です。

場所／コミュニティセンター2階第2学習室
定員／30人(先着順)
参加費／無料
持ち物／筆記用具
申込み・問合せ／(財)21世紀職業財団千葉事務所(☎043-224-0761)

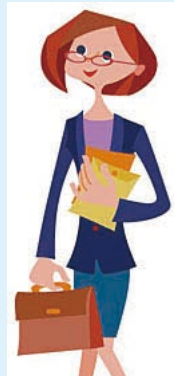

サークル活動に参加しませんか

シリーズ『わくわくサークル』参加者募集

中央公民館では、さまざまなジャンルのサークルが活動しています。

シリーズ『わくわくサークル』とは、それらのサークルで活躍している先輩たちが講師になって、長年培った経験や技術を生かし、初心者向けに教室を開催するものです。

新しい趣味との出会い、新しい仲間との出会いを期待して、あなたも参加してみませんか？いずれも初心者大歓迎です。

日程／表のとおり
申込み・問合せ／中央公民館(☎23-3111)

種類	サークル名	開催日	時間
絵画(油絵)	かいゆう 絵友	2月6日、13日、20日、27日(土)	19:00～21:00
木彫り	きつつき会	2月17日、24日、3月24日ほか(水)	19:00～21:00
中国語	ニーハオ中国語	2月5日、12日、19日、26日(金)	19:00～21:00
人形劇	人形劇あわの夷	2月2日、9日、16日、23日(火)	10:00～12:00
南米民俗音楽	ビエント・インカイコ	2月6日、13日、20日、27日(土)	19:00～21:00
ガーデニング	ふれあい花壇の会	2月10日、24日、3月10日ほか(水)	13:30～15:00
日本舞踊	笹の会	未定(金)	19:00～21:00
太極拳	館山太極道交会	2月4日、18日、25日(木)	19:00～21:00

▲『わくわくサークル』日程

万が一の事故に備えて

普通救命講習会

中央公民館では、万が一の事故に備え、応急手当に関する正しい知識と心肺蘇生法の技術を身につけるため、人工呼吸法と心臓マッサージ法の実技とAEDの使用法を中心とした普通救命講習会を開催します。3時間の講習を受講した人には、修了証を交付します。

日時／2月20日(土) 午後1時30分～午後4時30分
場所／コミュニティセンタールーム
対象／中学生以上の市民、市内在勤・在学の人
定員／30人(応募多数の場合は抽選)
参加費／125円(テキスト代)
講師／館山消防署職員

50歳以上の参加者募集

第4回館山シニア選手権卓球大会

日時／3月7日(日) 9:00 競技開始
場所／市営市民体育館
種目／第1部(50歳以上) 男女の部、第2部(60歳以上) 男女の部、第3部(70歳以上) 男女の部
対象／市内在住または在勤で、2月28日現在の年齢が50歳以上の人
締切／2月12日(金) 17:00 必着
申込み・問合せ／
〒294-0032
笠名1411 加藤博晃 ☎22-6090



北条地区公民館

初心者の方の浮書絵彫教室

うきしよえぼり

乾いた孟宗竹に墨で花や鳥、浮世面を透写し、彫刻刀で彫り上げる技術を学びます。

日時／1月25日(月)、2月8日(月)、22日(月)、3月1日(月) 各日とも午後1時30分～午後3時30分
場所／菜の花ホール
講師／小林敬舟氏
対象／一般成人
定員／16人(応募多数の場合は抽選)
費用／1作品あたり500円程度(材料費)
持ち物／タオル
申込締切／1月23日(土)
申込み・問合せ／北条地区公民館(午前9時～午後5時)
☎24-1515

家族と学ぼう応急手当

応急手当春期基礎講座

亀田総合病院では、応急手当春期基礎講座を開催します。いざという時に役に立つ、応急手当法を学んでみませんか？

日時／2月27日(土) 午前9時～正午

場所／亀田総合病院教育棟3階研修室

内容／講演「季節性と新型インフルエンザのちがひ。家族がインフルエンザにかかったら」、応急手当法(包帯法、搬送法など)

対象／小学生以上(小学生は保護者同伴)

費用／2人1組の場合1千500円、単身の場合1千円(資料代、材料費含む)

申込方法／電話またはFAX(住所・氏名を明記)で申込用紙を請求してください。

申込用紙に必要事項を記入の上、返信用封筒(80円切手を貼付し、宛名を記入)を同封し、郵送してください。



申込締切／2月13日(土) 必着

申込み・問合せ／〒296-8602 鴨川市東町929 亀田総合病院継続学習センター 応急手当係 ☎04-7099-1319、FAX 04-7099-1195



子ども市民大学 2月のプログラム

プログラムの内容については各問合せ先まで

日 時	プログラム (会場等)	定員・対象	問 合 せ 先	コ ー ス	
毎日曜日祝日 10:30 ～15:00	甲冑を着よう (観覧料として小中高生 80 円、一般 150 円 市外の場合は小中高生 150 円、一般 300 円)	入館者	館山市立博物館 ☎ 23 - 5212	しろやまコース 信	
毎土曜日 14:00～	おはなし会	小学生 30人	館山市図書館 ☎ 22 - 0701	ぶんがくコース 孝	
2/6(土) ～ 3/14(日) 9:00 ～16:45	特別展 館山湾の洞窟遺跡 — 棺になった舟・黄泉の国への憧憬 — (観覧料として小中高生 250 円、一般 500 円。市民割引料金あり)	入館者	館山市立博物館 ☎ 23 - 5212	しろやまコース 信	
6日 (土)	10:00 ～12:00	囲碁教室	4歳以上	館山市中央公民館 ☎ 23 - 3111	わんぱくコース 悌
	13:30 ～14:30	特別展 解説会 ※要特別展観覧料	入館者	館山市立博物館 ☎ 23 - 5212	しろやまコース 信
	13:30 ～15:30	パネルシアター教室	小学生以上	館山市中央公民館 ☎ 23 - 3111	わんぱくコース 悌
13日 (土)	9:30～	たてやまワクワク探検隊 ～房大山ハイキング～	小学生と その保護者	館山市中央公民館 ☎ 23 - 3111	わんぱくコース 悌
	13:30 ～15:30	将棋教室	小学生 30人	館山市中央公民館 ☎ 23 - 3111	わんぱくコース 悌
13日(土) ～ 14日(日) 13:00～ 翌12:00	房州時間 vol.2 海辺の鑑定団とゆく 海辺の化石ツアー (参加費 1組 15,000 円 ※1組:保護者1人+ 子ども1人、1人追加ごとに 6,500 円加算)	親子	大房岬少年自然の家 ☎ 33 - 4561	自然となかよしコース 仁	
14日 (日)	11:00 ～12:00	プラネタリウム「冬の夜空は最高♪」 (参加費 200 円)	どなたでも 200人	大房岬少年自然の家 ☎ 33 - 4561	自然となかよしコース 仁
	13:00 ～16:00	森のスイーツ バームクーヘンをつくろう (参加費 750 円)	どなたでも 50人 (小学生以下 保護者同伴)	大房岬少年自然の家 ☎ 33 - 4561	自然となかよしコース 仁
20日 (土)	10:00 ～12:00	囲碁教室	4歳以上	館山市中央公民館 ☎ 23 - 3111	わんぱくコース 悌
	13:30 ～15:30	パネルシアター教室	小学生以上	館山市中央公民館 ☎ 23 - 3111	わんぱくコース 悌
21日 (日)	10:00 ～15:00	岬の楽校 3学期② 春をたべよう 畑のポタージュづくり (参加費 1,000 円)	小学生 40人	大房岬少年自然の家 ☎ 33 - 4561	自然となかよしコース 仁
	10:00 ～12:00	ホダ木作り (参加費 500 円)	一般 20人 (小3以下 保護者同伴)	館山野鳥の森 ☎ 28 - 0166	鳥となかよしコース 孝
27日 (土)	13:30 ～15:30	将棋教室	小学生 30人	館山市中央公民館 ☎ 23 - 3111	わんぱくコース 悌
28日 (日)	13:30 ～15:00	特別展 講演会 講師:岡本東三氏(千葉大学教授) ※要特別展観覧料	一般 60人 (先着順)	館山市立博物館 ☎ 23 - 5212	しろやまコース 信

問合せ/生涯学習課 (☎ 22-3698)

2月のイベントインフォメーション

※ 各行事は主催者の都合により変更になることがあります。

館山駅市民ギャラリー

問合せ/都市計画課 ☎ 22-3612

日程	催物名	主催者
1/19(火)～2/4(木)	平成21年度 環境美化ポスター入賞作品展	環境課
2/5(金)～2/15(月)	水彩画展	OUR(アワー)・絵
2/16(火)～2/28(日)	和紙ちぎり絵作品展	ちぎり絵教室つくしの会

元気な広場

(自由に遊べる屋根付き公園)

対象者：乳幼児とその保護者
開館時間：午前9時～午後5時
休館日：土曜日、祝日、年末年始

問合せ/元気な広場 ☎ 23-3114

ハッピーファミリーの会 (子育てに関するミニ講座・ 座談会)	日程	開催時間	場所	対象	内容
	2/23(火)	10:30～11:30	元気な広場	1歳児以上向け	季節行事(ひなまつり)

*ファミリー・サポート・センター登録説明会 1月25日(月) 10:30～、13:30～ コミュニティセンター 2階小会議室

コミュニティセンター

12月11日現在の申込み分の中より掲載。
問合せ/中央公民館 ☎ 23-3111

日程	開催時間	催物名	主催者
2/4(木)～2/7(日)	10:00～16:00	中学生の環境ポスターと「もったいない運動」作文の入賞作品展(4日は13:00～、7日は15:30まで)	明るい社会づくり運動フォーラム南房総
2/12(金)～2/15(月)	9:00～17:00	生涯大南房学園同窓会作品展(12日は12:00～、15日は12:00まで)	千葉県生涯大学校南房学園同窓会
2/13(土)～2/14(日)	9:00～17:00	春季華道展(14日は16:00まで)	館山市華道連盟

南総文化ホール

12月11日現在の申込み分の中より掲載。
問合せ/千葉県南総文化ホール ☎ 22-1811
ホームページ <http://www.nanso-bunka.jp>

2月の休館日/1日、8日、15日、22日

	期日	催物名	使用時間帯	入場方法	主催者
大ホール	13日(土)	ミュージカルショー 「フレッシュプリキュア」	① 11:00～13:00 ② 14:00～16:00	有料	千葉県南総文化ホール ☎ 22-1811
	21日(日)	第3回 安房の伝統芸能まつり	13:00～16:00	無料	千葉県南総文化ホール ☎ 22-1811
	28日(日)	創作ミュージカル 「ウミホテルの魔法」	14:00～16:00	有料	千葉県南総文化ホール ☎ 22-1811
小ホール	7日(日)	こども英語発表会	14:00～16:00	無料	英会話クラブサビーネ ☎ 23-3394
	11日(木)	健康フォーラム	13:30～16:30	無料	千葉県安房健康福祉センター ☎ 22-4511
	13日(土)	南房総リハビリテーション・ケア 懇話会特別講演会	未定	無料	安房地域リハビリテーション 広域支援センター事務局 ☎ 04-7093-1400
	14日(日)	ピティナ ピアノステップ	未定	無料	PTNA 千葉 館山ステーション ☎ 23-1613

夜間救急・休日救急

**安房地域
医療センター**
☎ 25 - 5111

安房地域医療センターでは、年間 365 日 24 時間体制で、救急患者を受け入れています。
安房地域医療センター以外の夜間救急・休日救急の当番医は次のとおりです。夜間待機施設として、午後 5 時から翌朝 8 時まで診療します。

2月 【休日】は休日当番医です。【休日・夜間】は、休日当番医で夜間救急も行います。

- | | |
|---|--|
| 1日(月) 富山国保病院(南房総市) ☎ 58 - 0301 | 16日(火) 東条病院(鴨川市) ☎ 04 - 7092 - 1207 |
| 2日(火) 東条病院(鴨川市) ☎ 04 - 7092 - 1207 | 17日(水) 小田病院(鴨川市) ☎ 04 - 7092 - 1128 |
| 3日(水) 小田病院(鴨川市) ☎ 04 - 7092 - 1128 | 18日(木) 伊藤胃腸科クリニック(鴨川市)
☎ 04 - 7092 - 2231 |
| 4日(木) 伊藤胃腸科クリニック(鴨川市)
☎ 04 - 7092 - 2231 | 19日(金) 鴨川市立国保病院(鴨川市)
☎ 04 - 7097 - 1221 |
| 5日(金) 鴨川市立国保病院(鴨川市)
☎ 04 - 7097 - 1221 | 20日(土) 赤門整形外科内科(市内) ☎ 22 - 0008 |
| 6日(土) 鋸南病院(鋸南町) ☎ 55 - 2125 | 21日(日) 鋸南病院(鋸南町) ☎ 55 - 2125 【休日・夜間】
鈴木内科クリニック(市内) ☎ 22 - 8880 【休日】 |
| 7日(日) 東条病院(鴨川市) ☎ 04 - 7092 - 1207 【休日・夜間】 | 22日(月) 富山国保病院(南房総市) ☎ 58 - 0301 |
| 8日(月) 富山国保病院(南房総市) ☎ 58 - 0301 | 23日(火) 東条病院(鴨川市) ☎ 04 - 7092 - 1207 【休日】 |
| 9日(火) 鋸南病院(鋸南町) ☎ 55 - 2125 | 24日(水) 小田病院(鴨川市) ☎ 04 - 7092 - 1128 |
| 10日(水) 赤門整形外科内科(市内) ☎ 22 - 0008 | 25日(木) 伊藤胃腸科クリニック(鴨川市)
☎ 04 - 7092 - 2231 |
| 11日(木) 伊藤胃腸科クリニック(鴨川市)
☎ 04 - 7092 - 2231 【休日・夜間】 | 26日(金) 鴨川市立国保病院(鴨川市)
☎ 04 - 7097 - 1221 |
| 12日(金) 鴨川市立国保病院(鴨川市)
☎ 04 - 7097 - 1221 | 27日(土) 鋸南病院(鋸南町) ☎ 55 - 2125 |
| 13日(土) 小田病院(鴨川市) ☎ 04 - 7092 - 1128 | 28日(日) 館山病院(市内) ☎ 22 - 1122 【休日・夜間】 |
| 14日(日) 館山病院(市内) ☎ 22 - 1122 【休日・夜間】 | |
| 15日(月) 富山国保病院(南房総市) ☎ 58 - 0301
小田病院(鴨川市) ☎ 04 - 7092 - 1128 | |
| 17日(木) 伊藤胃腸科クリニック(鴨川市)
☎ 04 - 7092 - 2231 | |

※都合により、当番医が変更になる場合があります。

症状によっては対応できない場合もあります。判断できない場合は、当日の夜間待機施設が安房郡市消防本部(☎ 22 - 2233)へ問い合わせてください。

「だん暖たてやま」に広告を掲載しませんか

平成22年度に発行する広報「だん暖たてやま」に掲載する広告を募集します。

市内全世帯を対象に発行される広報を、商店や事業所などの宣伝・PRにご活用ください。

問合せ/秘書広報課(☎ 22 - 3121)

だん暖たてやまへの広告の掲載は1号単位で、広告の大きさは3種類あります。

色は黒と青の2色刷です。

■大きさと広告料(1号あたり)

① 縦45ミリメートル、横85ミリメートル/8千円

② 縦45ミリメートル、横174ミリメートル/1万6千円

③ 縦94ミリメートル、横85ミリメートル/1万6千円

(いずれも市外の事業者については5割増し)

■広告掲載場所/2色刷り

ページの下の2段

■募集期間/随時募集

■割引制度/長期の広告掲載には割引制度あり

※応募件数が、募集する広告の枠数(①の大きさの広告4枠分)を超えた場合には、市



の規定する方法により、掲載する広告を決定します。
※募集期間終了後は、広告枠に空きがある場合は随時申込を受け付けます。

※広告の内容などにより、掲載できない場合があります。
応募の方法や広告原稿の作成方法、提出方法など詳細については、市ホームページに掲載します。

<http://www2.city.tateyama.chiba.jp/>

こんなことあんなこと相談案内お気軽にどうぞ！

相談はすべて無料です。秘密は厳守されますからお気軽にご相談ください。

心配ごと

◎一般相談員による相談
日時/毎週火曜日(祝日の場合は翌日)
10:00～15:00
◎専門相談員による相談
日時/毎月第1、第3火曜日
13:00～15:00
対象/一般相談員の相談を受けた人、
1日4人まで
場所/市役所4号館
問合せ/社会福祉協議会(☎23-5068)

人権相談

日時/毎週水曜日 10:00～16:00
※祝日の場合は前日または後日
場所・問合せ/千葉地方法務局館山支局
人権相談室(☎22-0620)

行政相談

国など、行政への苦情や意見、要望
日時/2月17日(水)・24日(水)
10:00～15:00
場所/17日は館野地区公民館会議室、
24日は市民相談室
問合せ/市民相談室(☎22-3199)

法律相談(予約制)

弁護士が相談に応えます。予約日にあらかじめ相談内容をご連絡ください。
日時/2月19日(金)13:00～16:00
場所/コミュニティセンター
定員/8人(先着順)
予約受付開始日/2月12日(金)9:00～
問合せ/市民相談室(☎22-3199)

市民生活

市民生活あれこれ、お気軽にどうぞ
日時/月・水・木・金曜日
9:00～12:00、13:00～17:00
場所・問合せ/市民相談室(☎22-3199)

消費生活

商品やサービスの契約に伴う苦情、相談
日時/2月4日(木)・18日(木)
9:00～16:00
場所・問合せ/商工観光課(☎22-3362)

年金

年金相談は10月で終了しました。厚生年金にかかる請求手続きや相談は、木更津社会保険事務所にお問い合わせください。
予約専用電話/木更津社会保険事務所(☎0438-23-7760)
厚生年金に関する問合せ/ねんきんダイヤル(☎0570-05-1165)、IP電話・PHSからは(03-6700-1165)
国民年金に関する問合せ/保険給付課(☎22-3418)

乳幼児

乳児健診・相談につきましては、下記のとおり変更します。
問合せ/保健センター(☎23-3113)

健診・相談	予定日	変更後
乳児健診(4か月児)	2月16日(火)	未定
乳児相談(1歳未満の乳児と保護者)	2月8日(月)	未定

1歳以上の健診・相談につきましては、下記のとおり実施します。

◎1歳6か月児健康診査
日時/2月4日(木)
対象/平成20年7月生まれ児
受付/13:10～13:30
場所・問合せ/保健センター(☎23-3113)
◎3歳児健康診査(3歳6か月児)
日時/2月25日(木)
対象/平成18年8月生まれ児
受付/13:10～13:30
場所・問合せ/保健センター(☎23-3113)
◎育児相談
日時/2月26日(金)
対象/乳幼児と保護者
受付/10:30～11:30
場所/元気な広場(☎23-3114)
問合せ/保健センター(☎23-3113)

児童

◎家庭関係・養育問題などの相談
日時/月～金曜日 8:30～17:00
場所・問合せ/家庭児童相談室(☎22-3496)
◎児童預かりについての相談、登録
子どもを預かってほしい人と預かることのできる人が登録し、相互援助活動を行います
日時/日～金曜日 9:00～17:00
場所・問合せ/ファミリー・サポート・センター(元気な広場内 ☎23-3114)

家庭教育

生活習慣、不登校、非行の相談など
日時/月～金曜日 9:00～16:00
場所・問合せ/中央公民館(☎23-3111)

精神保健(予約制)

不眠、イライラ、対人関係、認知症などの心配
日時/2月2日(火)・9日(火)・17日(水)・23日(火)
2日・9日・17日は13:30～15:00、23日は14:30～16:00
場所・申込み/安房健康福祉センター(☎22-4511)

交通事故

電話でも相談できます
日時/月～金曜日 9:00～16:30
場所・問合せ/南房総県民センター安房事務所内(☎22-7132)

障害者

障害があることで差別や不利益な扱いを受けた場合などの相談
日時/月～金曜日 9:00～17:00
場所/安房健康福祉センター
問合せ/安房健康福祉センター(☎23-6900)、県障害福祉課(FAX 043-222-4133)

介護

介護(予防)についての悩み、相談
日時/月～金曜日は9:00～17:00
土曜日は9:00～12:00
場所・問合せ/地域包括支援センター
たてやま(長須賀196 ☎25-7191)
なのはな(沼1637-1 ☎22-1350)

住宅・建築相談

住宅・建築に関すること、木造住宅の簡易耐震診断、耐震補強、リフォーム、バリアフリーなど
日時/3月10日(水) 13:00～17:00
場所/館山市役所3号館2階会議室
※簡易耐震診断・耐震補強は平面図(壁入り)を持参してください。事前申込が必要です。
申込み・問合せ/都市計画課(☎22-3610)

●2月の古紙・紙パック収集日
午前8時30分までに出してください

地区名	古紙	紙パック
館山	14日(日) 27日(土)	16日(火)
北条	7日(日) 25日(木)	4日(木)
那古・船形	12日(金) 28日(日)	9日(火)
西岬・富崎	9日(火) 23日(火)	18日(木)
神戸	8日(月) 22日(月)	
豊房	9日(火) 26日(金)	9日(火)
館野・九重	10日(水) 24日(水)	

○古紙は新聞、雑誌、ダンボールに分けて搬出場所へ出してください。
○雨でも収集します。濡れないようにビニールなどで覆ってください。
○紙パックは切り開き、洗ってたばねてください。
問合せ/環境課(☎22-3354)



▲現地で指導をする石井さん（右）

市内館山出身の石井さんは昨年9月下旬に「国際貢献」という大きな任務を背に日本を立ちました。任務は、これまで学び、経験して得たデザインの知識や技能を、青年海外協力隊の隊員として、発展途上の国に伝えることです。すでに、フィリピンのマニラから南へ飛行機で2時間の距離にある、世界的に有名なリゾート地、ボホール島で2年間の任務に就いています。

青年海外協力隊員には、「これまでのデザイナーとしての経験、年齢、健康状態とすべてのカードが揃った『今』しかない」と応募を決意。7倍という

高倍率のなか、熱意が認められ見事に選ばれました。「心の中では青年海外協力隊への気持ちと、フリーのデザイナーとして日本で頑張りたいという気持ちとが複雑に交錯していた」と振り返ります。

「国際貢献」への思いが芽生えたきっかけは「高校生の時にウガンダの学校建設支援事業に携わったこと」と言います。

市内の高校を卒業後、美術大学に進学。大学2年生の時には2年間イギリスで靴づくりを勉強。3年生の時には、東京でデザインのアルバイトをしていたそうです。卒業後はフリーのデザイナーとしてバッグを手掛けていましたが、限界を感じアパレル会社に就職。有名ブランドの30周年キャンペーンなどを担当し、そこで販路開拓の手法も学びました。

離日直前の慌ただしいなかで、「現地の人たちと本音で語り合い、外の風を吹き込むことで、経済的にも自立していけるように指導したい」と2年間の抱負を明るく語ってくれました。



ゆめ半島千葉国体 ～チーバくん通信～①
「国体の思い出～若潮国体・その2～」



いよいよ今年秋に「ゆめ半島千葉国体」が開催されます。

千葉県での国体の開催は、昭和48年の第28回大会「若潮国体」以来、37年ぶり2度目となります。

館山市実行委員会では、「ゆめ半島千葉国体」の開催に向け、大会を身近に感じてもらうと「国体の思い出～若潮国体～」展を企画しました。

平成21年5月15日号に「国体の思い出を募集」の記事を掲載したところ、多くの市民の方から写真や当時の資料などを提供していただきました。寄せられた

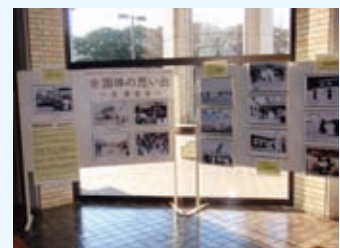

▲市立博物館1階エントランスにて

写真や資料をもとに、館山市立博物館本館において3月31日まで「国体の思い出～若潮国体～」展を開催しています。皆さん、この機会にご覧になってみてはいかがでしょうか。



▲若潮国体当時の資料

また、館山市実行委員会では、「若潮国体」の思い出（写真・エピソード・思い出の品等）を募集しています。当時、選手として国体に出場した思い出、国体の準備・運営に携わったエピソードや写真がありましたら、ご一報ください。ゆめ半島千葉国体の開催期間中にも、「国体の思い出～若潮国体～」展を開催する予定です。 ※博物館へ入館の際は、観覧料が必要です。

◆ ◆ 若潮国体 ◆ ◆

『輝く心 輝く力 輝く太陽』をスローガンに掲げ、『親切で明るい郷土づくり、健康なからだづくり、住みよい環境づくり』を3本の柱に県民運動が展開されるなど、新しい郷土づくりの原動力となる大会として成功を収め、県民に大きな自信と希望を与えました。館山市では、ヨット競技・柔道競技・剣道競技が開催され、地元選手などの活躍により、3競技それぞれ千葉県チームが総合優勝を飾りました。

ゆめ半島千葉国体館山市実行委員会（館山市教育委員会 国体推進課内）
〒294-8601 館山市北条1145-1 ☎22-3957 FAX:23-3115

