

だん暖たてやま

3/15



街の駅 たき

トピックス

- ・安房高野球部 いざ、夢の舞台『甲子園』へ
- ・まちづくりに関するアンケートの結果まとまる
- ・お知らせ、募集

シリーズ

市民 「街の駅たき」を銀座通りのオアシスに
瀧口和男さん・照子さんご夫妻

常に全力 安房高野球部
がんばれ、夢の舞台

『甲子園』へ！

いよいよ目前に迫った春のセンバツ大会（3月22日開会）。初出場を果たした安房高野球部の練習にも、市民の応援にも、熱気があふれています。

安房高野球部の生徒やOBだけではなく、安房地域全体の悲願であった甲子園出場。夢の舞台、甲子園のグラウンドに選手たちが立つ日ももうすぐそこです。

1月25日の出場決定以後も、浮かれることなく練習を積み重ねてきた選手たち。大



▲▼大会直前、一層厳しさを増す練習



会までに残された時間もあわずか。練習に、監督の指導に、否が応でも熱が入ります。身上とするのは「常に全力の安房高野球」。甲子園でもいつもと変わらぬ全力の野球を誓っています。

甲子園に届け 我らの声援

館山銀座商店街振興組合では、銀座商店街振興組合ビルを会場に、安房高野球部を応援する2つのイベントを開催します。

問合せ／館山銀座商店街振興組合事務局（水・土・日休 ☎22-1130）

甲子園出場記念「写真展」

安房高野球部の甲子園出場を記念して同部創立107年の歴史をたどる写真や資料を展示します。初出場までの長い歴史を感じ取り、みんなで野球部に応援を。

開催期間／3月15日～3月31日
 （水曜休）

展示時間／10:00～17:00

会場／組合ビル1階ホール

料金／無料



▲昭和43年当時のユニフォーム

安房高出場試合 パブリックビューイング

甲子園に応援に行きたくても行けない、でもみんなと一緒に応援したいという皆さん、安房高の試合を大画面スクリーンで応援しませんか。心を一つに、熱い声援を甲子園に届けよう！

開催予定／安房高野球部出場試合

会場／組合ビル1階ホール

入場料／無料

※3月14日（金）に組み合わせ抽選会が行われます。1回戦から安房高の出場する全試合で実施します。

**安房地域全体で
 応援しましょう**

昨夏の千葉大会でベスト4、秋季大会で準優勝し、関東地区大会初出場。その頃からひよっとしたらという声が聞かれました。そのもしかしたらが現実に。



角田吉夫さん
 （館山銀座商店街振興組合代表理事）

1月25日の発表以前に、もし甲子園出場が決まったら、商店街としてお祝いセールを企画しなければという声が上がりました。しかし、セールの実施は好ましくないとのことで、それではと、2つの応援イベントを計画しました。

安房の歴史に残る快挙といえる念願の甲子園初出場を決めた安房高野球部をみんなで応援したいという思いからです。

21世紀枠代表校として県内から初めて選出され、安房地域から初の出場です。安房地域全体で応援しようではありませんか。

安房高がんばれ！

スポ少の指導者・後輩たちも応援

スポーツ少年団の活動が盛んな館山市。今回甲子園に出場する選手たちも、少年野球のチームに所属して、野球少年としての道を歩み始めた選手がほとんどです。

今でも厳しい練習の合間に、かつて自分が指導を受けた野球チームに顔を出して、後輩たちを指導する選手も。

先輩から指導を受けた後輩たちは、安房高野球部の甲子園出場を自分のことのように喜び、また、励みとしています。

そんな後輩たちと、少年野球チーム時代の指導者から激励のメッセージが寄せられています。

目標が高く努力を惜しまない

松坂誠一さん（スポーツ少年団「たてやま」監督）

今回甲子園に出場する選手たちには、小学校・中学校と指導しましたが、持っている夢が違っていましたね。小学生のときから県大会で優勝することを目標にするなど、一つ上を見ていました。

努力も惜しまない子供たち

で、どうすれば夢が実現するかを知っていました。

小学校・中学校時代には、甲子園に出場することも夢ではないと言って指導してきましたが、正直言って、本当に出場することになるとは思いませんでした。

「彼らは特別ではない」と後輩たちに話しています。甲子園出場は後輩たちの発奮材料になっています。

1回戦や2回戦突破が目標では、優勝はない。甲子園に出るからには、優勝しかないと考えて、精一杯戦ってほしいですね。

▲松坂誠一さん



がんばれ、先輩!

今まで勝ち進んできたように、甲子園でも勝ち進んでくれることを期待します。（佐野大樹・神戸小6年）

一生懸命、頑張ってください。僕たちも応援しています。（田原陽人・館山小6年）

4月から自分も安房高に進学します。先輩たちにすばらしい試合を見せてほしいです。（小峰和也・館山二中3年）

甲子園出場は僕たちにとっても夢。ぜひ、勝ってほしいです。（滝口真俊・房南中3年）



チーム全員の心を一つにして、一つでも多く勝ち進んでください。（杉井滉介・館山小6年）

一人ひとりが全力を出して、悔いのない試合をしてください。（佐野文哉・館山小6年）

甲子園というチャンスを、悔いのないように精一杯楽しんで戦ってきてもらいたいです。（桧山純平・和田中3年）

尊敬する先輩たち、甲子園でも頑張ってください。（宇山翔平・館山二中3年）

一戦一戦を大事に、試合の中で強くなってほしいです。（石川文也・館山三中3年）

ケート調査」の結果まとまる

◎道路・交通施設の整備

道路・交通施設に関しては、どの項目でも十分な満足を得られていないことが伺えます。特に、歩行者や自転車が安全に通行できる道路整備が望まれています。

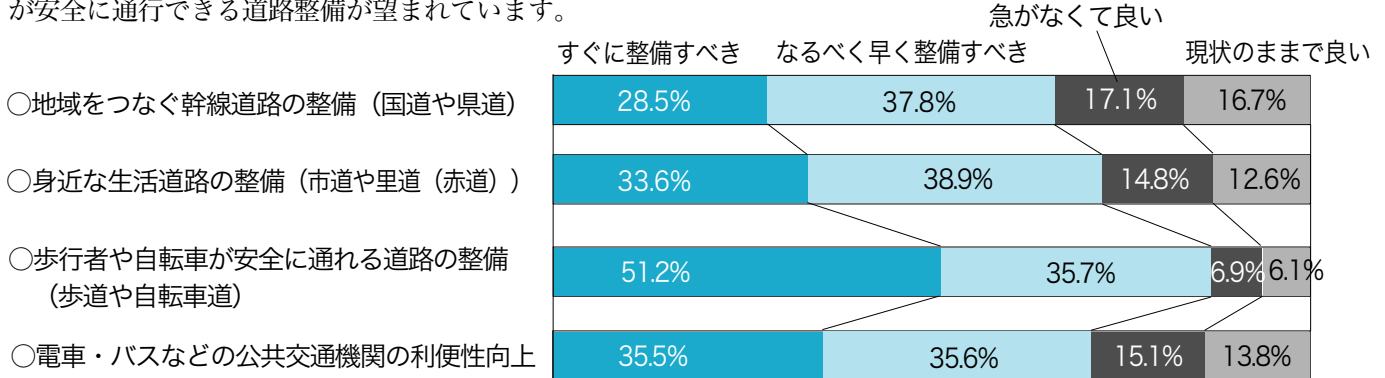

◎自然環境、歴史・文化資産

「海岸」や「森林等の緑地」など自然環境は保全、「歴史・文化資産」については観光などへの利活用が望まれています。



▲八代伝博物館(館山城)

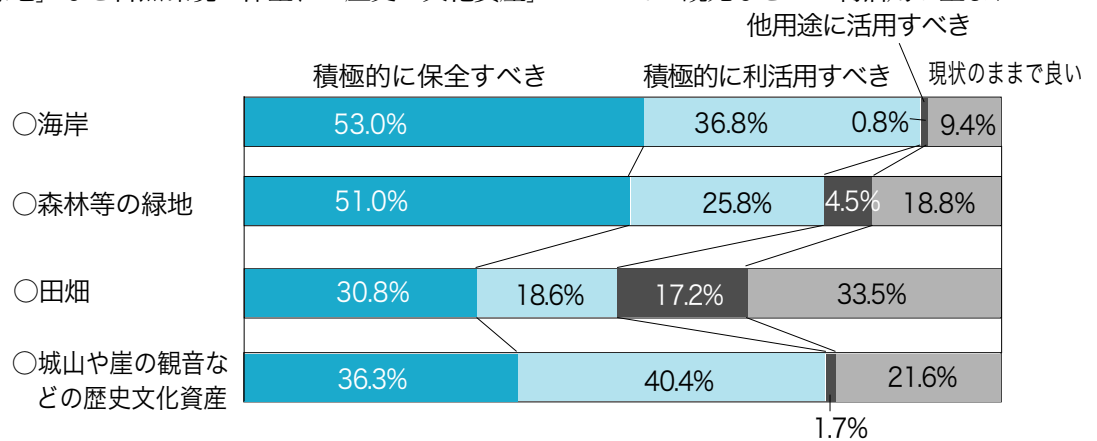

◎市内の景観に関する自由意見

「良い景観」については、1,344件の意見が出されました。そのうち、38.2パーセントにあたる513件が「鏡ヶ浦に沈む夕日、富士山」でした。「悪い景観」については、1,186件の意見が出されました。最も多く寄せられた意見は「海岸のゴミや沿岸の建物・構造物」でした。

「良い景観」「悪い景観」いずれも上位を占めたのは「海」に関するものでした。

【良い景観】

- ・鏡ヶ浦に沈む夕日、富士山（513件）
- ・海や海岸線（196件）
- ・城山公園・八代伝博物館（館山城）（167件）
- ・城山からの眺望（111件）
- ・房総フラワーライン（59件）



【悪い景観】

- ・海岸のゴミや沿岸の建物・構造物（170件）
- ・国道127号～国道410号の雑草（168件）
- ・屋外広告物や電柱（143件）
- ・道路上のゴミや沿道の荒地など（108件）
- ・北条海岸の景観（94件）

◎将来、望まれるまちのイメージとは

将来望まれるまちのイメージへは、全部で1,680件の意見が寄せられました。意見を整理すると、「誰もが住みやすいまち」が253件で15パーセントと最も多く、次いで「観光都市」、「自然を活かしたまち」の順となっています。

- ・誰もが住みやすいまち（253件）
- ・観光都市（240件）
- ・自然を活かしたまち（233件）
- ・働く場があるまち（138件）
- ・若者が住めるまち（132件）

「館山市のまちづくりに関するア

市は、『都市計画マスタープラン』策定の参考にするために、昨年10月に「館山市のまちづくりに関するアンケート調査」を実施しました。アンケートの結果がまとまりましたので、概要をお知らせします。なお、都市計画の現状やアンケート結果の概要は、市ホームページでも見ることができます。

『都市計画マスタープラン』は、「安全に歩ける道路が少ない」、「地域を活性化させたい」、「景観を守りたい」といった市全体や各地域に生じている問題や課題に対応し、将来住みよいまちにするための“まちづくりの構想・方針”を定めるものです。

問合せ／都市計画課（☎22-3640）

調査の内容

調査対象／市内全世帯 約21,000世帯

調査期間／平成19年10月1日～10月30日

回答者数／1,402人（回答率：6.7%）

男性637人 女性748人 不明17人



調査結果の概要

◎日常の生活行動（買い物）

買い物に行くときの交通手段で最も多いのは、行き先の種類に関係なく「自らの運転による自動車」となっています。

○自分の家の近所の商店に行く（1083件）

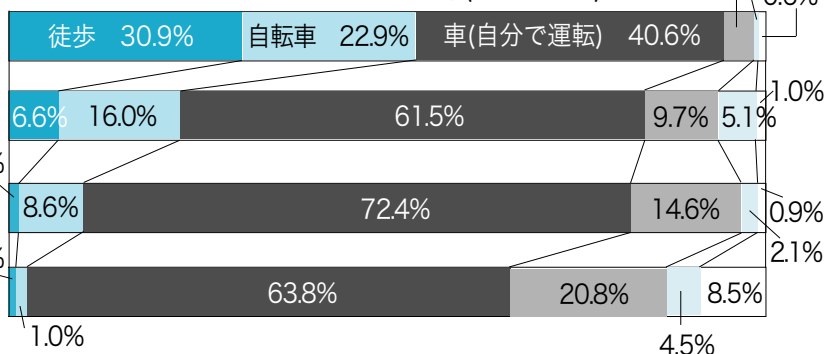

○館山駅を中心とした商店街に行く（998件）

○市内国道沿いなどの大型商業施設に行く（1270件）

○市外の商店に行く（883件）

◎日常の生活行動に関する自由意見

【買い物】買い物に関しては、560件の意見が出されました。そのうち、15.0パーセントにあたる84件が「不便なバス、将来的に自動車を運転できなくなったときの移動手段に対する不安」をあげています。

- ・不便なバス、将来的に車を運転できなくなった時の移動手段に対する不安など（84件）
- ・近くに商店がない（66件）
- ・館山駅周辺の商店街の活性化（55件）
- ・地元商店に駐車場がない（館山駅周辺商店街を含む）（53件）
- ・買い物に徒歩や自転車で歩ける安全な道路（21件）

【病院】病院に関しては、605件の意見が出されました。そのうち、20.5パーセントにあたる124件が「安房医師会病院の機能充実」をあげています。

- ・安房医師会病院の機能充実（124件）
- ・不便なバス、将来的に車を運転できなくなった時の移動手段に対する不安など（55件）
- ・総合病院の設置（40件）
- ・近くに病院がない（25件）
- ・救急医療体制の充実化（24件）

市職員の給与を公表 定員管理の状況を公表

平成19年4月1日現在の市職員の給与の概要と、平成17年度から21年度までの5年間で進めている「館山市行財政改革プラン」(17年度策定)による市職員の定員管理の状況についてお知らせします。ホームページでも公表しています。

問合せ/総務課 (☎22-3953)

地方公務員の給与は、地方公務員法により、生計費や国・県・他の市町村の給与、民間企業従業員の給与などを考慮して定められています。館山市職員の給与は「給料」と「職員手当」からなります。

給与の内容

毎月決まって支給される給料の他に、実績に応じて支給される時間外勤務手当や臨時に支給されるいわゆるボーナスなどの手当があります。

▼毎月決まって支給

給料/職務の種類や内容に応じて給料表に定める額(基本給)

扶養手当/扶養親族のある職員に支給

住居手当/借家などに住ん

で家賃を支払っている職員、または自宅に住んでいる職員に対し支給

通勤手当/電車、バス、乗用車などで通勤する職員に支給

その他/管理職手当

▼実績に応じて支給

時間外勤務手当/通常の勤務時間を超えて勤務したときに支給

特殊勤務手当/著しく危険、不快、不健康、困難その他特殊な勤務に従事したときに支給

その他/夜間勤務手当や宿日直手当など

▼臨時に支給

期末・勤勉手当/民間企業のボーナスに相当する手当

退職手当/職員が退職するときに支給

①人件費の状況(普通会計決算)

住民基本台帳人口(平成19年3月31日現在)	50,744人
18年度歳出額 A	143億7,643万7千円
実質収支	3億6,718万9千円
人件費 B	36億4,702万9千円
人件費率 (B/A)	25.4%
(参考) 17年度の人件費率	25.5%

人件費の状況

平成18年度普通会計に占める人件費の状況は、表①のとおりです。

人件費には特別職に支給する給料、報酬などを含んでいます。(注)普通会計は、各市町村の財政比較をするために財政統計上用いられる会計区分です。館山市では、一般会計と学童災害共済事業特別会計が該当します)

▼職員給与費

平成18年度普通会計決算での職員給与費の状況は、表②のとおりです。

職員手当には、退職手当は含まれていません。

②職員給与費(普通会計決算)

18年度職員数 (A)		412人
給与費	給料	16億6,928万6千円
	職員手当	1億9,952万8千円
	期末勤勉手当	6億6,325万0千円
計 (B)		25億3,206万4千円
1人当たり給与費 (B/A)		617万2千円

▼平均給料と平均給与

給与月額、月々支給される給料と職員手当(期末、勤勉手当)退職手当を除いたすべての手当の合計です。教育職は、幼稚園教諭のことです。(表③参照)

※「平均給与月額」とは、給料月額と諸手当を合計したもののうち、上段は全ての諸手当を含む。下段は時間外手当・特殊勤務手当などを含まず、国家公務員と同じベースで計算したものの。

③平均給料(平成19年4月1日現在)

職種	区分	平均年齢	平均給料月額	平均給与月額
一般行政職	館山市	42歳1か月	355,916円	441,436円
				379,727円
技能労務職	館山市	46歳2か月	304,193円	351,459円
				322,580円
教育職	館山市	41歳7か月	350,107円	356,657円

特記事項 給与の減額の状況

区分	対象職員	減額率	期間
期末勤勉手当における役職加算割合	期末勤勉手当について役職加算の対象となる職員	50%	平成18年4月1日～平成22年3月31日

▼職員の新任給

初任給及び経験年数ごとの給料月額表(表④のとおりです)

④職員の新任給及び経験年数別給料月額(平成19年4月1日現在)

区分	初任給	経験年数			
		10年	15年	20年	
一般行政職	大学卒	176,800円	275,800円	318,125円	372,325円
	高校卒	142,800円	225,400円	279,600円	該当なし
技能労務職	高校卒	145,400円	該当なし	238,500円	該当なし
	中学卒	138,400円	該当なし	該当なし	該当なし
教育職	大学卒	190,500円	該当なし	該当なし	該当なし
	短大卒	166,600円	該当なし	314,600円	350,700円

一般行政職の級別職員数

給与条例に基づく給料表の級区分による職員数です。技能労務、委員会、税務、看護保健、医療技術、企業、保育各職員は含みません。各級の職務内容は、各級の主な職名です。(表⑤参照)

⑤一般行政職の級別職員数(平成19年4月1日現在)

区分	標準的な職務内容	職員数(人)	構成比(%)
1級	主事	8	3.1
2級	主事	37	14.4
3級	副主査・主任主事	72	28.0
4級	主査	40	15.6
5級	副主幹	30	11.7
6級	主幹	38	14.8
7級	課長	23	8.9
8級	部長・参事	9	3.5
計		257	100.0

特別職の報酬等

⑥特別職の報酬等(平成19年4月1日現在)

区分	給料・報酬月額	退職手当(任期毎支給)
市長	818,000円	818,000円×在職月数×0.35
副市長	695,000円	695,000円×在職月数×0.25
議長	405,000円	期末手当
副議長	366,000円	○平成18年度支給割合
議員	342,000円	4.45月分

職員手当

期末・勤勉手当は、民間の賞与などの特別給に相当するものです。

退職手当は、一部の市を除き、県内各市町村が同一の支給率です。(平成19年4月1日現在)

⑨特殊勤務手当

区分	全職種
職員全体に占める手当支給職員の割合	34.6%
支給対象職員1人当たり平均支給年額	41,934円
手当数	4
手当の種類	
行旅死亡人等取扱手当	
消毒作業等従事手当	
危険箇所作業従事手当	
災害復旧作業等従事手当	

⑧地域手当

支給対象地域	なし
支給率	0%
支給対象職員数	—
国の制度(支給率)	0%

⑦時間外勤務手当

18年度	支給総額	8,062万8千円
	職員1人当たり支給額	25万2千円
17年度	支給総額	9,329万8千円
	職員1人当たり支給額	29万0千円

⑪扶養手当、住居手当、通勤手当

館山市	国
【扶養手当】 ○配偶者 13,000円 ○配偶者以外の扶養親族1人 6,500円 ○16~22歳までの子の加算 1人 5,000円	【扶養手当】 ○配偶者 13,000円 ○配偶者以外の扶養親族1人 6,500円 ○16~22歳までの子の加算 1人 5,000円
【住居手当】 ○借家(家賃12,000円を超えた場合) 家賃の額に応じて27,000円を限度に支給 ○自宅 4,300円	【住居手当】 ○借家(家賃12,000円を超えた場合) 家賃の額に応じて27,000円を限度に支給 ○自宅 2,500円(新築・購入後5年間に限る)
【通勤手当】 ○電車・バスの利用 6ヵ月定期券代等を全額支給 ○乗用車等を利用 使用距離に応じて2,000円から32,330円を支給	【通勤手当】 ○電車・バスの利用 6ヵ月定期券代等を支給(1ヵ月当たり55,000円を限度) ○乗用車等を利用 使用距離に応じて支給額が異なる

⑩期末・勤勉手当、退職手当

館山市	国
【期末・勤勉手当】 ○18年度支給割合 期末手当 3.00月分 勤勉手当 1.45月分 (再任用 1.60月分 0.75月分) ・1人当たり平均支給額 1,632千円	【期末・勤勉手当】 ○18年度支給割合 期末手当 3.00月分 勤勉手当 1.45月分 (再任用 1.60月分 0.75月分)
○加算処置の状況 職制上の段階、職務の級等による 加算措置: 役職加算(2.5~10%)	○加算処置の状況 職制上の段階、職務の級等による 加算措置: 役職加算(5~20%) 管理職加算(10~25%)
【退職手当】 (支給率) 自己都合 勲奨・定年 継続20年 23.50月分 30.55月分 継続25年 33.50月分 41.34月分 継続35年 47.50月分 59.28月分 最高限度額 59.28月分 59.28月分	【退職手当】 (支給率) 自己都合 勲奨・定年 継続20年 23.50月分 30.55月分 継続25年 33.50月分 41.34月分 継続35年 47.50月分 59.28月分 最高限度額 59.28月分 59.28月分
○その他の加算措置 ・定年前早期退職特例措置(2~20%加算) ・1人当たり平均支給額(18年度) 自己都合 413万6千円 勲奨・定年 2,694万8千円	○その他の加算措置 ・定年前早期退職特例措置(2~20%加算)

定員適正化計画及び行財政改革プランの状況

▼部門別職員数と主な増減理由（各年4月1日現在）

部門	区分	職員数		対前年増減数	主な増減理由
		18年	19年		
普通 行政 部門	議会	4	4	0	
	総務 企画	81	79	▲2	情報政策・防災・戸籍窓口部門の見直しなどによる減
	税務	23	22	▲1	課税部門の見直しによる減
	民生	78	76	▲2	福祉部門の見直し、保育所部門の退職不補充による減。
	衛生	67	61	▲6	清掃部門の見直し及び退職者不補充による減。
	農林 水産	23	19	▲4	農業部門の見直し、海洋深層水利活用推進室の廃止による減。
	商工	17	15	▲2	観光企画室の廃止及び観光部門の見直しによる減。
	土木	42	41	▲1	建設・都市計画・公園部門の見直しによる減。
	計	335	317	▲18	<参考>人口1万人当たり職員数 62.47人
	教育部門	77	75	▲2	教育総務部門の見直し、幼稚園部門の退職不補充による減。
小計	412	392	▲20	<参考>人口1万人当たり職員数 77.25人	
会計部門 公営企業等	下水道	10	10	0	
	その他	20	21	1	国民健康保険部門の充実。
	小計	30	31	1	
合計		442	423	▲19	<参考>人口1万人当たり職員数 83.36人 [450] [450]

(注) 1 職員数は一般職に属する職員数である。
2 []内は、条例定数の合計である。

「第1次定員適正化計画」
(平成9年度から13年度に43人減らす計画)では、10年度までに45人を削減し、2年間で目標を達成しました。

「第2次定員適正化計画」の目標を達成する見込みが立つ

「第3次定員適正化計画」を策定し、14年度から18年度までの5年間で26人の削減を目標とし、18年4月現在までに、35人を削減しました。

また、市民の力を活用したり、職員の知識や能力を高めること、様々な課題に取り組んでいきます。

▼適正な定員管理でスリムな行政体を目指します
住民福祉の向上につながる、スリムな行政体を目指します。そのために、行財政改革プランで定めた目標に向かって、適正な定員管理を進めます。



▼定員管理の数値目標の年次別進捗状況(実績)の概要

部門	区分	平成17年	18年	19年	18~22年	(参考)
		計画始期	1年目	2年目	計	数値目標
一般行政	職員数	345	335	317		
	増減		▲10	▲18	▲28	
教育	職員数	82	77	75		
	増減		▲5	▲2	▲7	
公営企業 等会計	職員数	28	30	31		
	増減		2	1	3	
計	職員数	455	442	423		384
	増減		▲13	▲19	▲32 (45.1%)	▲71

(注) 1 計画期間は、17年~22年の5年間である。
2 (%)内の数値は、数値目標に対する進捗率を示す。
3 増減は、各年の欄にあっては対前年比の職員増減数を、計の欄にあっては計画1年目以降現年までの職員増減数の累計を示す。

▼平成17年4月1日~平成22年4月1日における定員管理の数値目標

平成17年4月1日	平成22年4月1日	純減数	純減率
455人	384人	71人	15.6%

<参考>

第3次定員適正化計画における定員管理の数値目標

計画期間		数値目標
始期	終期	
平成14年4月1日	平成18年3月31日	26人(5.4%)減

くらべてわかる資産の評価



市内に土地や家屋を所有する納税者であれば、自分の資産と他人の資産を比較することができます。比較することで、資産の評価が適当であるかどうか確認することができます。

また借地、借家人も借りている固定資産について、閲覧できます。

問合せ/税務課 (☎22-3261)

平成20年度の固定資産税・都市計画税の納税通知書は4月中旬に届きます。

固定資産税の価格帳簿を縦覧

市内の他の土地や家屋の評価額との比較を通じて、自分の資産の評価額が適正なものかどうか判断できるよう、土地価格等縦覧帳簿と家屋価格等縦覧帳簿の縦覧を行います。

土地や家屋の価格等縦覧帳簿を縦覧できる人は、市内に土地または家屋を所有し、固定資産税が課税される人として

の代理人に限ります。

土地だけを所有している場合は、土地価格等縦覧帳簿だけを、家屋だけを所有している場合は家屋価格等縦覧帳簿だけを、土地と家屋を所有している場合は、土地、家屋価格等縦覧帳簿の両方を縦覧できます。

縦覧には、納税者またはそ

の代理人であることを確認できる書類(運転免許証、固定資産税納税通知書、権利関係等を証明する書類、委任状など)が必要です。

縦覧期間/4月1日(火)から4月30日(水)まで
【土・日曜日、祝日は除く】
時間/午前8時30分〜午後5時30分

場所/税務課(市役所本館1階)



20年度の自分の資産とその評価額の確認のための固定資産課税台帳の閲覧や、固定資産評価証明書(固定資産課税台帳記載事項の証明)の交付は、4月1日から行います。資産とその評価額などは、4月中旬に届く納税通知書に添付している課税資産の内訳書でも確認することができます。

借地・借家人もOK

納税義務者とその代理人のほか、借りている土地や借りている家屋の部分に限り、固定資産課税台帳の閲覧と固定

資産評価証明書(固定資産課税台帳記載事項の証明)の交付を受けることができます。

ただし、地代や家賃などの賃借料を支払っている場合に限りません。また、閲覧や証明書の交付の際には、申請者の身分の確認ができる書類(運転免許証、健康保険証など)と閲覧又は証明書の交付の資格を証する書類(賃貸借契約書、賃借料等の領収書など)の提示が必要です。



固定資産税の台帳の閲覧は4月から

より効率的・機能的な組織を目指して

観光プロモーション室・国体推進課を新設

市は、幅広い行政ニーズにしっかりと対応できる効率的・機能的な組織づくりを進めています。当面の政策課題に即応するため、4月1日から組織の一部を改編します。新設・統合する課などをお知らせします。

問合せ／総務課（☎22-3218）

課などの新設

○観光プロモーション室

需要が増大してきている体験交流、定住促進、フィルムコミッションなどの業務に重点的・戦略的に取り組む組織として、商工観光課に新たに

「観光プロモーション室」を設置します。場所は、JR館山駅西口の体験交流センターです。

○国体推進課

平成22年に館山市で開催される「ゆめ半島千葉国体」の剣道競技と軟式野球競技の準備

備事務を本格的に進めるため、教育委員会に国体推進課を新設します。場所は、市役所本館3階です。

課の統合・その他の変更

○税金は税務課で

納税課を税務課に統合し、

徴税業務と課税業務を市役所本館1階の税務課で行います。

○固定資産評価委員会を監査事務局で
納税課で行っていた固定資産評価委員会の事務を、市役所本館3階の監査事務局で行います。

○公共下水道は鏡ヶ浦クリンセンターで
都市計画事業を総合的に進めるため、下水道課を都市計画課に統合します。公共下水



広く明るくなりました

市民課窓口を変更



▲レイアウトを変更し明るくなった市民課

市民の皆さんに分かりやすく、明るく、親しまれる市役所づくりを目指して、市民課窓口と待合スペースのレイアウトを変更しました。

レイアウトの変更により、待ち時間の短縮と受付業務の効率化を推進します。また、異動が集中する3月と4月は、多くの市民が訪れることから、待ち時間を短縮できるように適正な人員配置と業務の見直しを実施します。

3月30日・4月6日 日曜日もやっています

異動の時期は、転入・転出などの届出や各種証明書を必要とする機会が多くなります。このため、平日は仕事などで市役所へ来られない人などのために、日曜日に窓口業務を行います。

日時／3月30日(日)、4月6日(日)

8:30～17:30

取扱業務／戸籍全部事項証明・個人事項証明、住民票、印鑑証明、転入・転出届、健康保険の資格、税に関する証明書など。

ご利用ください！便利なサービス

【木曜延長窓口】

毎週木曜日は、市民課の窓口を午後7時まで延長しています。ただし、木曜日が祝日の場合は実施しません。

取扱業務／戸籍全部事項証明・個人事項証明、住民票、印鑑証明、オートバイのナンバー交付、廃車証明

【電話予約】

あらかじめ電話で予約すると土曜・日曜・祝日に住民票などを取ることができる「電話予約サービス」も実施しています。サービスを利用する場合は、平日の午前8時30分から午後5時までに、市民課へ電話で申請してください。

問合せ／市民課（☎22-3414）

津波ハザードマップを作成

市民と協働で災害に強いまちづくり

「津波がきたら、この高台に避難しよう」、「この道は広いから避難経路にできる」。

2月10日に開催された「津波ハザードマップ作成ワークショップ」では、参加した皆さんにより活発な意見交換が行われました。

参加したのは地域に詳しい沿岸部の区・町内会、消防団、洲崎婦人消防隊の代表者ら約90人。



▲地域住民らによって作成されたハザードマップ

ワークショップでは、まず、独立行政法人産業技術研究所活断層研究センターの宍倉正展さんが、「千葉県を襲う地震と津波」について講義。その後、財団法人市民防災研究所事務局長の細川顕司さんを講師に、船形から富崎までの海岸線を11に分割してハザードマップづくりが行われました。

参加者は、県が作成した津波浸水予測図をもとに、避難

場所やそこへ至る避難ルート、災害時要援護者への避難支援などについて意見を出し合い、これらの避難情報を地図上に記入し、ハザードマップを完成させました。

市は、今後、市民と協働で作成したこの津波ハザードマップをホームページなどで公表します。

問合せ／社会安全課（☎22-3442）

館山市と館山警察署

市営住宅の暴力団員入居制限で協定を締結

市は、市営住宅入居者と周辺住民の安全と安心を確保することを目的として、2月13日に館山警察署と「暴力団員の市営住宅への入居制限に関する協定」を締結しました。市営住宅の入居者が暴力団員であるか否かは自治体側では判断できないため、地元警察と連携を図る必要があるとして締結したものです。

協定の内容／①市営住宅の入居申込者とその同居者、または既存の入居者について、必要に応じて館山警察署から意見を聴取する。②市が暴力団員を市営住宅から退去させる際に、館山警察署は必要な支援を行う。

問合せ／都市計画課（☎22-3610）



国民年金保険料

クレジットカードで納付できる

国民年金保険料がクレジットカードでも納付できるようになりました。

支払うことのできる保険料は、「定額保険料」と「付加保険料込みの定額保険料」です。保険料の一部を免除されている場合は、利用できません。カード会社への支払回数は1回払いのみで、分割払いやリボ払いなどは利用できません。

支払い方法は、①毎月払い（割引なし）、②6か月分（4～9月分、10～3月分）の前納、③1年度分の前納の3種類です。前納の割引額は、現金で前納した場合と同額です。

クレジットカード支払いを希望する人は、「国民年金保険料クレジットカード納付（変更）申込書」を木更津社会保険事務所へ提出してください。

問合せ／木更津社会保険事務所（☎0438-23-7615）、保険給付課（☎22-3418）

犬の登録と注射

4月2日から市内各地区で、飼い犬の登録受付と狂犬病の予防注射を行います。

生後91日以上の子犬は、生涯に1回登録が必要です。狂犬病予防注射は、毎年4月～6月の間に受けることになっています。

問合せ／環境課 (☎22-3352)

▼初めての犬
当日、会場で問診票などを記入してください。

費用(内訳)／6千350円(登録手数料3千円・注射手数料2千800円・注射済票交付手数料550円)

▼登録が済んでいる犬
注射の案内がハガキで届きます。当日は、郵送した黄色のハガキの問診票に記入して、必ずお持ちください。

費用(内訳)／3千350円(注射手数料2千800円・注射済票交付手数料550円)

犬の登録と予防注射の日程は、表のとおりです。都合のよい会場で受けられます。

※犬に異常があるときは、注射する前に獣医に申し出てください。
※雨天のときは、延期する場合があります。延期の場合は、各会場に延期になる旨の貼り紙を掲示します。
※例年、6月にもこの注射を行っています。実施しない場合もあります。できるだけ4月の実施期間中に受けてください。



▼犬の登録・狂犬病予防注射の日程

日程	時間	場所
4月2日 (水)	9:30～9:55	神余青年館
	10:15～10:35	小塚大師前
	10:55～11:15	富崎地区公民館
	11:35～12:00	神戸地区公民館
	13:25～13:35	佐野青年館
	13:55～14:25	藤原集会所
4月3日 (木)	14:45～14:55	布沼集会所
	9:30～9:55	西青年館脇広場
	10:15～10:35	大塚区子供遊び場
	10:50～11:10	若潮ホール海側駐車場
	11:30～11:45	川名岡農業倉庫
	13:10～13:30	浜町防火水槽前三角地(平野歯科脇)
4月4日 (金)	13:50～14:20	川崎八雲神社
	14:40～15:00	国道127号沿三角地(おどや正木店脇旧道)
	9:30～10:00	那古小学校体育館前
	10:15～10:30	亀ヶ原八幡神社
	10:55～11:10	広瀬積迦堂
	11:30～11:45	田辺日枝神社
4月7日 (月)	13:10～13:20	大井精米所
	13:40～13:55	九重地区公民館
	14:10～14:25	安東だぶら踏切そばゲートボール場
	14:45～15:00	腰越出荷所
	9:30～9:45	国分北集会所
	10:00～10:20	館野地区公民館
4月8日 (火)	10:35～10:55	山本青年館
	11:15～11:45	コミュニティセンター
	13:15～13:35	長須賀来福寺
	13:50～14:15	第二中学校正門前
	14:35～14:55	西の浜青年館
	9:30～10:05	神明町神明神社
4月9日 (水)	10:25～10:55	高井農業倉庫(跡地)
	11:15～11:35	市営温水プール駐車場
	13:00～13:30	八幡青年館
	13:45～14:05	北条海岸中村公園
	14:25～15:00	館山神社
	9:30～9:45	畑青年館
4月10日 (木)	10:10～10:25	山萩集会所
	10:40～11:10	豊房地区公民館
	11:30～11:45	南条集会所
	13:10～13:30	青柳区民館
	13:50～14:15	真倉神明神社
	14:35～15:00	岡沼農業倉庫
4月10日 (木)	9:30～10:05	宮城プール
	10:20～10:45	笠名神明神社
	11:05～11:20	香集会所
	11:40～12:00	西岬東地区公民館
	13:30～13:40	坂田海岸公衆トイレ前
	14:00～14:10	洲崎神社
14:30～14:50	西岬西地区公民館	

飼い犬の登録は生涯1回

犬の登録は、犬の生涯に1回。ただし、登録後飼い主が変わるなど、変更があった場合は手続きが必要です。

犬の登録／生後91日以上の子犬を飼っている人は、全員、登録が必要です。

狂犬病予防注射／毎年1回4月から6月の間に受けなければなりません。

変更／登録後に、飼い主が変わったり、飼い主の住所、氏名、犬の所在地が変わった場合は、環境課で手続きをします。

死亡／犬が死亡したときは、鑑札と印鑑を持参して環境課で手続きをします。

鑑札などの再発行／鑑札や狂犬病予防注射済票が壊れたり、なくしたときは、速やかに再発行の手続きをしてください。

※以上の手続きを行わなかったときは、罰せられる場合があります。

平成19年度第1回定期監査を実施

監査事務局では、定期監査と財政援助団体等監査を行い、その監査結果を平成20年1月31日付け館山市監査告示第1号で公表しました。監査結果は、市のホームページで見ることが出来ます。その概要は次のとおりです。

監査の対象

【定期監査】市長公室（秘書課）、総務部（総務課・行革財政課・管財契約課・税務課・納税課）、健康福祉部（市民課・健康課・福祉課・こども課・保険給付課）、議会事務局、選挙管理委員会事務局、教育委員会（市立の各

小中学校）

【財政援助団体等監査】

財団法人館山市環境保全公社・社会福祉法人館山市社会福祉協議会

監査委員／宮崎健一、福岡信治

監査期間／平成19年10月3日～平成19年12月8日

監査場所／館山市監査事務局、各小中学校

監査方法／各所管の財務に関する事務処理について、予算および提出された資料に基づき、その真実性、妥当性等を調査するとともに、関係職員から説明を聴取しました。監査の結果／各部課等の予

いい本あるある!

移動図書館「わかしお号」



4月の巡回場所

問合せ／館山市図書館
(☎22-0701)

4月	時間	駐 車 場
15	10:20~11:00	純真保育園前
	11:10~11:30	温水プール前
	13:45~14:00	稲原集会所前
	14:10~14:25	崖観音下
	12:40~13:10	船形小学校 船形地区公民館
	14:40~15:40	那古小学校
16	10:10~10:25	光風苑前
	10:35~11:05	大賀自衛隊官舎
	11:15~11:30	香浅間神社
	13:40~14:00	西岬東地区公民館
	12:40~13:10	館山小学校
	14:10~15:30	西岬小学校
22	9:50~10:20	房南保育園
	10:35~11:05	大田区立館山さざなみ学校
	11:15~11:35	安房神社鳥居前
	13:25~13:45	相浜漁協前
	14:00~14:30	中里ワークホーム
	12:40~13:10	神戸小学校
23	14:40~15:40	富崎小学校
	10:20~11:00	館野保育園
	13:20~13:35	腰越延命院前
	13:45~14:00	九重駅前
	14:10~14:20	安房医師会病院保育所
	14:40~15:40	館野小学校
24	12:40~13:10	九重小学校 (九重保育園)
	14:40~15:40	神余小学校
	12:40~13:10	豊房小学校
	13:10~13:30	豊房幼稚園

※雨や風の強い日は、巡回を中止することがあります。

緊急地震速報の放送を延期

市は、防災行政無線のデジタル化とあわせて、総務省消防庁が運用する全国瞬時警報システム「J-ALERT（ジェイアラート）」を導入し、一刻を争う防災情報を瞬時に放送できるように整備

を進めてきました。しかし、県が実施する機器の整備が平成20年度に延期されたため、4月から予定していた「緊急地震速報」の放送を延期することにしました。

お知らせします。市は引き続き安全で安心なまちづくりのために、防災体制の整備を推進していきます。

問合せ／社会安全課 (☎22-3442)

算執行はおおむね適正なものと認められました。また、財政援助団体でも事務事業の予算執行、事務処理はおおむね適正なものと認められました。

問合せ／監査事務局 (☎22-3542)

名刺で観光PR 観光名刺の台紙を販売



商工観光課（市役所本館3階）では、観光名刺の台紙を販売しています。料金は100枚400円、「鏡ヶ浦と富士山」や「花火とフラメンコ」など全部で18種類です。

問合せ／商工観光課
(☎22-3346)

ふるさとへの渚を守るついで

「海岸づくり会議」を開催

市は、那古船形海岸の保全をテーマに「海岸づくり会議」を開催します。参加費は無料です。

この会議は、漁業や観光、レジャー、市民の憩いの場として貴重な資源である海岸線を侵食などから守り、ふるさとへの自然を将来に残していくことと開催するもので、数回にわたって専門家と市民の皆さんとの意見交換などを予定し

ています。

日時／3月24日(月) 午後

3時～

場所／安房合同庁舎3階大会議室

内容／那古船形海岸の変遷

と現状について

アドバイザー／近藤健雄日

本大学教授

問合せ／建設課(☎22-3

636)、みなとまちづくり

課(☎22-3606)

献血にご協力を!



輸血用血液が不足すると、医療機関への安定的な供給に支障をきたします。特に最近、新たな血液制限により、血液不足がより深刻化しつつあります。赤十字血液センターでは、献血への協力を呼びかけています。

日時／3月28日(金) 10:00~12:00

場所／館山市役所玄関前

問合せ／健康課(☎23-3113)

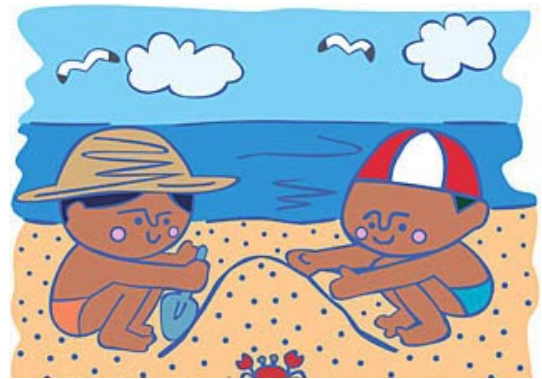

来年1月から株券電子化

平成21年1月から、上場会社の株券が電子化されます。株券電子化により、株主の株券は無効となり、株主の権利は証券会社などの金融機関の口座で電子的に管理されます。

お手元の株券が本人名義になっていない場合は、電子化により株主としての権利を失うおそれがあるため、株券電子化の実施前までに名義書換が必要です。



問合せ／日本証券業協会
証券決済制度改革推進センター(平日午前9時～午後5時、☎03-3667-4500)

働く人の健康相談・事業所健康管理の支援

安房地域産業保健センターは、厚生労働省の事業委託により、産業医を選任している中小事業所の産業保健・健康管理などの支援を実施しています。

事業は労働安全衛生法により運営され、いずれも無料です。

【支援事業】

健康相談室の開設／定期健康診断の事後管理として、疾

病の予防・治療・就業上の意見など健康管理について、産業医が事業所や本人の相談・指導を行います。

訪問産業保健指導／産業医などが、事業所を訪問し健康管理、作業管理などの相談指導を行います。

産業保健情報の提供／産業保健・健康管理などの機関紙・資料・情報を提供します。

産業保健センターは、各事業を簡便に利用できるように、事業所登録をすすめています。

また、事業所健康相談室開設日程などは、ホームページ(<http://www.awa-ishikai.jp/>)に掲載しています。

問合せ／安房地域産業保健センター(安房医師会内)
(☎22-4036)

危険物取扱試験を実施

試験日／6月8日(日)
 会場／館山高等学校
 受験料／甲種5千円、乙種3千400円、丙種2千700円
試験のための受験者講習会
 講習日／5月13日(火)
 午前9時から受付
 会場／千葉県南総文化ホール
 受講料／6千100円(テキスト代含む) ※乙種第4類の間
 題集1千400円は別売り
受付期間／4月8日(火)から16日(水) ※土・日を除く
受付場所／安房郡市消防本部予防課、鴨川消防署、鋸南分署、千倉分署
願書／各受付場所にて4月1日から配布します。
問合せ／安房郡市消防本部予防課(☎22-2234)

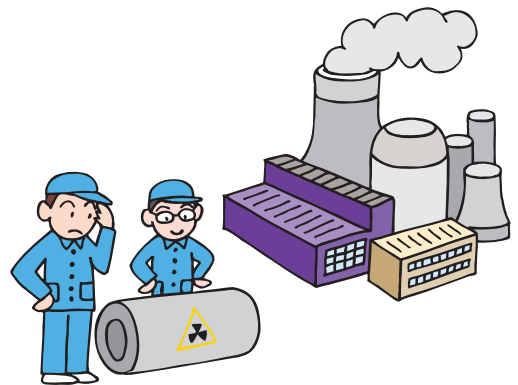

里見八犬伝ワールドin館山2008 第1回 和装コスプレ大会

和装で着飾ったコスプレーヤーたちが、城山公園に集結します。参加者も募集しています。
 日時／4月13日(日) 9:00~16:00
 場所／館山城山公園
 内容／コスプレ写真撮影会、コスプレコンテスト、八犬伝博物館見学など
 参加費／1,500円
 主催／八犬伝ワールドin館山2008実行委員会
 問合せ／NPO法人南房総文化財・戦跡保存活用フォーラム(☎22-8271、<http://hakkenden-cos.awa.jp>)

南総里見八犬伝ロマン紀行

—バス&ハイクツア—

『南総里見八犬伝』ゆかりの地を里見ガイドとめぐる歴史ロマンの旅。館山駅を出発し八犬伝博物館(館山城)、雛の里、犬掛の里、伏姫籠穴などをめぐります。
 運行日／4月12日(土)
 時間／10:30~16:30(予定)
 料金／大人3,700円
 主催・問合せ／NPO法人南房総文化財・戦跡保存活用フォーラム(☎22-8271)

水質検査業務を3月末で終了

安房健康福祉センター(安房保健所)で実施している水質検査(飲料水・プール水・浴槽水)は、民間検査機関が整備されてきたことから、4月1日から廃止することになりました。
 4月以降に検査を希望する
 人には、民間の検査機関一覧を案内しますので、ご相談ください。
 水質検査結果についての相談は、引き続き受け付けていますのでご利用ください。
問合せ／安房健康福祉センター(☎22-4511)

司法書士による無料相談会

千葉司法書士会は、予約制の無料相談会を開催します。
日程／原則毎月第4土曜日(祝日を除く) 4月26日・5月17日・6月28日 午前10時~正午・午後1時~午後3時
場所／コミュニケーションセンター
相談内容／土地建物の不動産権利登記、相続、クレジット
 ト・サラ金のトラブル、多重債務など
相談時間／原則1人1時間
問合せ・予約／ちば司法書士総合相談センター(平日の午前10時~午後5時、☎043-204-8333)

就学費用を援助

教育委員会は、生活保護世帯やこれに準ずる世帯を対象に、就学費用を援助します。
 「就学費用援助制度」は、経済的な理由で就学が困難な小中学校の児童・生徒の保護者に、学用品や給食などの経費を援助するものです。
問合せ／担任の先生または教育総務課(☎22-3685)

地域のスポーツ振興に貢献

婦人スポーツクラブで新規会員募集

館山市婦人スポーツクラブでは、新規会員を募集しています。

まもなく結成から40年を迎える同クラブは、9人制バレーボールを中心に、軽スポーツやボウリングなど様々なスポーツを行い、健康づくりや体力づくりを通して、会員相互の親睦を深めながら活

動しています。また、県外視察や若潮マラソンの大会でのボランティアなど、地域のスポーツ振興に貢献しています。

加入条件／①市内在住又は在勤の既婚女性。ただし、30歳以上は独身でも加入できます。②バレーボールなどスポーツができる健康な人。



問合せ／スポーツ課 (☎23696)

パパ・ママ学級

会場／コミュニティセンター
 時間／13:00～15:40
 参加希望者は、当日直接会場へ。
 対象／出産を迎えるママ、パパ、おじいさん、おばあさん
 持ち物／母子手帳、筆記用具
 問合せ／健康課 (☎23-3113)



4月コースの日程

期日	内容・テーマ	持ち物
4月10日 (木)	歯科保健の講義（妊娠中～乳幼児期）、歯科検診（申込者のみ）ブラッシング指導、自己紹介・グループワーク	歯ブラシ、手鏡、タオル、1L牛乳空きパック(口ゆすぎ用)
4月18日 (金)	妊娠中の日常生活の注意点、体の変化にあわせた妊娠中の食生活のポイントと調理実習、我が家の食卓ワンポイントチェック	エプロン、三角巾、味噌汁(さかずき1杯程度)
4月25日 (金)	妊娠・分娩について、出産時に必要な補助動作の実習	バスタオルまたはズボン
5月2日 (金)	出産後の生活での注意、家族計画、人形を使ってのオムツ替え・洋服替えなど	対象は、6月21日～9月15日出産予定のパパママです。
5月9日 (金)	親子のふれあいの大切さ、乳児とのふれあい（実際に赤ちゃんとおふれあう）、出産を体験した母親との交流	

シリーズ 環境Q&A (24)

引越して大量にごみを出すとき

これから引越しシーズンになります。引越して大量に出たごみを搬出場所に出す場合、タンス、家具、ふとん、電球・蛍光灯、瀬戸物、自転車などは金属類の日に出してください。衣類、靴などは燃せるごみなので、指定袋に入れて決められた日時にしてください。

大量のごみをまとめてごみ搬出場所に出すと他の迷惑になります。ごみが大量にある場合は、直接館山市清掃センター(出野尾538 ☎23-3033)に持ち込むか、市が許可している業者に処理を依頼してください。また、市では収集処理できないごみがあります。詳しくは環境美化カレンダーで確認してください。許可業者(順不同)

業者名	住所	電話番号
館山商事	正木 528	27-5691
大栄商事	那古 1657-4	27-2850
房州リサイクル	竜岡 214	28-0889
池田商店	笠名 1293-1	22-6689
妻本商店	正木 974	27-2583

警告！ 不法投棄は犯罪です。

これからの引越シーズンには、不法投棄が多発します。不法投棄を発見したら、市役所環境課「不法投棄110番(☎22-3352)」へ連絡してください。また、不法投棄をしようとしているところを目撃した場合は、直ちに警察に通報をお願いします。

不法投棄は「廃棄物の処理及び清掃に関する法律」によって、5年以下の懲役か1千万円以下の罰金に処せられます。

問合せ／環境課 (☎22-3354)



▲合気道教室

活動風景

▼キッズサッカー



館山ファミリースポーツクラブ
「わかしお」のブログ「わかしお日記」で日々の定期スポーツや、各種教室の様子などを紹介しています。パソコンまたは携帯電話からアクセスしてみてください。
<http://yaplog.jp/wakashio/>

館山
ファミリースポーツクラブ
『わかしお』会員募集中！

クラブわかしお定期スポーツ教室 20年4月の活動予定 問合せ/スポーツ課(☎22-3696)

種目	対象	活動日	時間	会場
合気道	小学生以上	3日、10日、17日、24日(木)	19:00~20:30	第三中学校柔道場
ジョギング・ウォーキング	誰でも	11日、25日(金)	19:00~20:00	南総文化ホール前
ソフトバレーボール	小学生以上	7日、21日(月)	19:30~21:00	市民体育館
ビーチボールバレー	小学生以上	7日、21日(月)	19:30~21:00	市民体育館
バレーボール	小学生以上	28日(月)	19:30~21:00	市民体育館
卓球	小学生以上	9日、23日(水)	19:30~21:15	市民体育館
バドミントン	小学生以上	2日、16日(水)	19:30~21:15	市民体育館
野球塾	小学生以上	14日(月)	19:00~20:45	市民体育館
グラウンドゴルフ	誰でも	11日、18日、25日(金)	13:00~15:00	中央公園
水泳	成人	4日、11日、18日、25日(金)	15:30~16:30	温水プール
ヒップホップダンス	誰でも	4日、11日、18日、25日(金)	20:30~21:30	渡辺ダンススタジオ
キッズサッカー	就学前の親子	6日、20日(日)	16:00~17:30	市民運動場
女子フットサル	小学生以上	6日、20日(日)	16:00~17:30	市民運動場
軟式野球	小学生以上	12日、19日(土)	8:00~10:00	館山小学校校庭
ソーシャルダンス	誰でも	1日、8日、15日、22日(火)	13:00~16:00	豊津ホール
		2日、9日、16日、23日(水)	13:00~16:00	若潮ホール
		3日、10日、17日、24日(木)	13:00~16:00	
		9日、23日(水)	19:00~21:00	
		11日、25日(金)	19:00~21:00	
健康体操	誰でも	7日、14日、21日、28日(月)	14:00~15:30	若潮ホール
タップダンス	誰でも	1日、15日(火)	19:30~20:45	若潮ホール
エアロビクスダンス	誰でも	8日、22日(火)	19:30~20:45	若潮ホール

お知らせ

※4月からわかしおスポーツ教室は2年目に入ります。現在、18種目、月間教室数約50回、平成19年度会員約400人。2年目もますます活発に活動していきます。

※平成19年度に会員になった人も、継続して活動するためには更新手続きが必要です。現在、更新登録を受け付けています。また、平成20年度からの新規会員も募集しています。新しい年度のスタートに、スポーツを始めてみませんか。

※総会を5日(土)午前10時からコミュニティセンター1階第一集会室で開催します。

※水曜日(9日、23日)の夜の部と金曜日(11日、25日)のソーシャルダンスは初心者対象教室です。初心者の方も是非参加してみてください。

※キッズサッカー・女子フットサル教室は、市民運動場で16:00~17:30まで行います。

※バレーボール教室が再開します。

※クラブわかしお定期スポーツ教室は、生涯学習課主催「子ども市民大学」の対象教室になっています。



子ども市民大学

4月の
プログラムの

日 時	プログラム(会場等)	定員・対象	問 合 せ 先	コ ー ス
毎日曜日 祝 日	10:30~ 甲冑を着よう (観覧料として小中学生80円、一般150円)	入館者	館山市立博物館 ☎23-5212	しろやまコース 信
12日 (土)	11:00~ (予定) プラネタリウム~春の星空散歩~ (1人200円、3歳未満無料)	一 般 200人	大房岬少年自然の家 ☎33-4561	たいぶさコース 仁
	13:00~ (予定) 焚き火でつくろう バンブーパン (1人700円、3歳未満無料)	一 般 50人	大房岬少年自然の家 ☎33-4561	たいぶさコース 仁
	13:30~ 将棋教室	小学生以上	館山市中央公民館 ☎23-3111	わんぱくコース 悌
	14:00~ おはなし会	小学生 60人	館山市図書館 ☎22-0701	ぶんがくコース 孝
19日 (土)	14:00~ おはなし会	小学生 60人	館山市図書館 ☎22-0701	ぶんがくコース 孝
20日 (日)	10:00~ 森の中で自然観察 (500円)	一般30人 (小学生以下保護者同伴)	館山野鳥の森 ☎28-0166	鳥となかよしコース 義
26日 (土)	13:30~ 将棋教室	小学生以上	館山市中央公民館 ☎23-3111	わんぱくコース 悌
	14:00~ おはなし会	小学生 60人	館山市図書館 ☎22-0701	ぶんがくコース 孝
27日 (日)	10:00~ 体験の森で遊ぼう (500円) 野鳥の巣箱・えさ台作り	一般20人 (小学生以下保護者同伴)	館山野鳥の森 ☎28-0166	鳥となかよしコース 義
4/26 ~5/25	9:00 ~17:00 第25回 岩崎巴人展	入館者	館山市立博物館 ☎23-5212	しろやまコース 信
4/12 ~5/18	9:00 ~16:30 收藏展「万祝1」	一般	県立安房博物館 ☎22-8608	かがみがうらコース 智

11日 (金)	10:30~	おはなし会 (幼児向け)	幼児 60人	館山市図書館 ☎22-0701	
------------	--------	--------------	-----------	--------------------	--



介護予防事業

介護予防とは、要支援や要介護状態になるおそれのある高齢者の早期発見に努め、自分らしくいきいきと暮らしていくために予防を行うことです。

通所型介護予防事業

総合検診の際に行う「介護予防健診」等の結果、生活機能が低下している介護が必要となるおそれのある高齢者と判定された人を対象とした事業です。身体機能に応じて3種類のプログラムを実施しています。介護予防を行う事業所で無料で利用できます。

- ① 運動器の機能向上・・・足腰の力を強くして転ばない身体づくりのため、筋力トレーニング・有酸素運動・ストレッチなどを行います。(利用回数 3か月で12回程度)
- ② 栄養改善・・・低栄養や疾病を予防するため、食事内容などの相談を行います。(利用回数 6か月で8回程度)
- ③ 口腔機能向上・・・口腔内の健康、嚥む力、飲み込む力の向上を目指します。(利用回数 6か月で8回程度)

地域での介護予防事業

各地区で月1回程度、公民館等を会場に転倒予防、閉じこもり予防、認知症予防を目的とした介護予防事業を実施しています。65歳以上の方はだれでも参加できます。日程・内容については地域の回覧等でお知らせしています。ご利用ください。

安定した日常生活を送れるように、自分の状態に見合った介護予防事業や介護サービスを選び利用することが大切です。

問合せ／健康課 (☎23-3113)



夜間救急・休日救急

安房医師会病院 ☎25-5111

安房医師会病院以外の夜間救急は次のとおりです。夜間待機施設として、午後5時から翌朝8時まで診療します。

安房医師会病院は、平成20年4月から安房地域医療センターに変わる予定です。

4月

【休日】は休日当番医です。【休日・夜間】は、休日当番医で夜間救急も行います。

1日(火) 東条病院(鴨川市) ☎04-7092-1207	16日(水) 小田病院(鴨川市) ☎04-7092-1128
2日(水) 小田病院(鴨川市) ☎04-7092-1128	17日(木) 伊藤胃腸科クリニック(鴨川市) ☎04-7092-2231
3日(木) 伊藤胃腸科クリニック(鴨川市) ☎04-7092-2231	18日(金) 鴨川市立国保病院(鴨川市) ☎04-7097-1221
4日(金) 鴨川市立国保病院(鴨川市) ☎04-7097-1221	19日(土) 赤門整形外科内科(市内) ☎22-0008
5日(土) 鋸南病院(鋸南町) ☎55-2125	20日(日) 鋸南病院(鋸南町) ☎55-2125【休日・夜間】
6日(日) 東条病院(鴨川市) ☎04-7092-1207【休日・夜間】	21日(月) 富山国保病院(南房総市) ☎58-0301
7日(月) 富山国保病院(南房総市) ☎58-0301	22日(火) 東条病院(鴨川市) ☎04-7092-1207
8日(火) 鋸南病院(鋸南町) ☎55-2125	23日(水) 小田病院(鴨川市) ☎04-7092-1128
9日(水) 赤門整形外科内科(市内) ☎22-0008	24日(木) 伊藤胃腸科クリニック(鴨川市) ☎04-7092-2231
10日(木) 伊藤胃腸科クリニック(鴨川市) ☎04-7092-2231	25日(金) 鴨川市立国保病院(鴨川市) ☎04-7097-1221
11日(金) 鴨川市立国保病院(鴨川市) ☎04-7097-1221	26日(土) 鋸南病院(鋸南町) ☎55-2125
12日(土) 小田病院(鴨川市) ☎04-7092-1128	27日(日) 館山病院(市内) ☎22-1122【休日・夜間】
13日(日) 館山病院(市内) ☎22-1122【休日・夜間】	28日(月) 富山国保病院(南房総市) ☎58-0301
山本医院(南房総市) ☎44-0899【休日】	29日(火) 赤門整形外科内科(市内) ☎22-0008【休日・夜間】
14日(月) 富山国保病院(南房総市) ☎58-0301	原クリニック(市内) ☎24-5711【休日】
15日(火) 東条病院(鴨川市) ☎04-7092-1207	30日(水) 小田病院(鴨川市) ☎04-7092-1128

症状によっては対応できない場合もあります。判断できない場合は、当日の夜間待機施設か安房郡市消防本部(☎22-2233)へ問い合わせてください。

※都合により、当番医が変更になる場合があります。

平成20年4月のイベントインフォメーション

※ 各行事は主催者の都合により変更になることがあります。

館山駅市民ギャラリー

市民のサークル活動などの発表の場として
問合せ／都市計画課 (☎22-3610) 利用できます。

日程	催物名
4/1~4/12	ビクスドール展 (安房南高同窓会)
4/13~4/26	押し花展 (ふしぎな花俱樂部)
4/27~5/12	手作り甲冑展 (商工観光課)



コミュニティセンター

3月1日現在の申込み分を掲載。
問合せ／中央公民館 (☎23-3111)

日程	開催時間	催物名	主催者
4/6(日)~4/13(日)	9:00~17:00	館山美術会「春季展」	館山美術会

※13日は16時終了となります。

南総文化ホール

2月29日現在の申込み分の中より掲載。
問合せ／千葉県南総文化ホール (☎22-1811)
ホームページ <http://www.nanso-bunka.jp>

4月の休館日/7日、14日、21日、28日

期日	催物名	使用時間帯	入場方法	問い合わせ先	
11日(金)	(株)ヤマト佛商謝恩歌謡ショー	12:00~16:00	無料 (招待券による)	(株)ヤマト佛商 ☎28-2870	
小ホール	5日(土)	田中優講演会(戦争をやめさせ、環境破壊をくいとめる、新しい社会のつくり方)	13:30~15:30	無料	テトラスクロール ☎47-5822
	6日(日)	さわやか合唱交歓会	13:30~15:30	無料	ポピーコーラス代表 ☎090-2548-2060
	13日(日)	チャリティー歌の祭典	9:00~17:00	無料	南総歌謡連盟 ☎22-4698
	18日(金)	瀬戸つよしコンサート	13:00~16:30	有料	リヤコカルチャークラブ ☎090-7715-6082
	20日(日)	演歌塾・丸山 チャリティーカラオケ交流発表会	9:00~17:30	無料	演歌塾・丸山 ☎46-2561
	27日(日)	音楽発表会	13:30~16:00	無料	あすなろの会 ☎44-0327
	29日(火)	第26回つぼみのコンサート	13:30~16:00	無料	三平宣子 ☎27-5034

弥生茶会

日時/3月30日(日)
午前10時から午後3時
場所/城山公園 茶室「雁月庵」
料金/一服300円

簡単なお茶の作法も指導します。
初めての方も気軽にどうぞ。



問合せ/生涯学習課 (☎22-3698)

11)

問合せ/南総文化ホール (☎22-1811)

◆会場 南総文化ホール大ホール
◆料金 大人/1千500円
子供/500円(中学生以下)
※4歳以下の入場は不可

◆期日 3月23日(日)

開場/午後1時30分
開演/午後2時

オーデイションで選出された千葉県民「夢の剣士達」STARS」が贈る、「南総里見八犬伝」をモチーフとした創作ミュージカル

南総里見八犬伝の謎

馬琴奇談

千葉県南総文化ホール開館10周年記念
千葉県民参加創作ミュージカル

こんなことあんなこと 相談案内 お気軽にどうぞ!

相談はすべて無料です。(結婚・介護相談以外は、土曜日曜祝日は休みます)
 秘密は厳守されますからお気軽にご相談ください。

<h2>心配ごと</h2> <p>(一般相談員による相談) 日時/毎週火曜日(祝日の場合は翌日) 10:00~15:00 (専門相談員による相談) 日時/毎月第1、第3火曜日 13:00~15:00 対象/一般相談員の相談を受けた人、 1日4人まで 場所/市役所4号館 問合せ/社会福祉協議会(☎23-5068)</p>	<h2>乳幼児</h2> <p>◎4か月乳児健康診査 日時/4月15日(火) 対象/4か月児 受付/13:30~14:30 ◎乳児相談(1歳未満の乳児) 日時/4月7日(月) 受付/9:30~10:30 ◎1歳6か月児健康診査 日時/4月3日(木) 対象/平成18年9月生まれ児 受付/13:10~13:30 ◎3歳児健康診査(3歳6か月児) 日時/4月24日(木) 対象/平成16年10月生まれ児 受付/13:10~13:30 ※場所は保健センター(☎23-3113)</p>	<h2>介護</h2> <p>介護(予防)についての悩み、相談 日時/月~金曜日は9:00~17:00 土曜日は9:00~12:00 場所/地域包括支援センター たてやま(長須賀196 ☎25-7191) なのはな(沼1637-1 ☎22-1350)</p>																							
<h2>人権相談</h2> <p>日時/毎週水曜日 10:00~16:00 ※祝日の場合は前日または後日 場所・問合せ/千葉地方法務局館山支局 人権相談室(☎22-0620)</p>	<h2>児童</h2> <p>家庭関係・養育問題など 日時/毎日 8:30~17:00 場所/家庭児童相談室 (☎22-3496)</p>	<h2>結婚</h2> <p>日時/毎月第1、第3日曜日 10:00~16:00 場所/市役所4号館 問合せ/社会福祉協議会(☎23-5068)</p>																							
<h2>行政相談</h2> <p>国など、行政への苦情や意見、要望 日時/4月16日(水) 10:00~15:00 場所/コミュニティセンター 問合せ/市民相談室(☎22-3199)</p>	<h2>家庭教育</h2> <p>生活習慣、登校拒否、非行の相談など 日時/月~金曜日 9:00~16:00 場所/コミュニティセンター 問合せ/中央公民館(☎23-3111)</p>	<h2>住宅・建築相談</h2> <p>住宅・建築に関すること全般(木造住宅の 簡易耐震診断及び耐震補強、リフォーム、 バリアフリーなど) 日時/5月14日(水) 13:00~17:00 場所/市役所3号館2階会議室 ※簡易耐震診断を希望する場合は、事前に電話で 申し込み、相談日に建築確認申請時の図面又は壁 の位置がわかる図面を持参してください。 申込み・問合せ/都市計画課(☎22-3610)</p>																							
<h2>市民生活</h2> <p>市民生活あれこれ、お気軽にどうぞ 日時/毎日 9:00~17:00 場所・問合せ/市民相談室(☎22-3199)</p>	<h2>精神保健</h2> <p>不眠、イライラ、対人関係、認知症等の 心配 日時/4月1日(火)・8日(火)・22日(火) 場所/安房健康福祉センター 申込み/☎22-4511(予約必要)</p>	<h2>●4月の古紙・紙パック収集日</h2> <p>午前8時30分までに出してください</p>																							
<h2>消費生活</h2> <p>商品やサービスの契約に伴う苦情・相談 日時/4月3日(木)・17日(木) 9:00~16:00 場所・問合せ/市民相談室(☎22-3199)</p>	<h2>身体障害・知的障害</h2> <p>日時/身体障害:毎月第1火曜日 知的障害:毎月第4火曜日 午後0時30分から 場所/身体障害:伊賀整形外科クリニック 知的障害:田村病院 申込み・問合せ/福祉課に必ず事前に申し 込んでください。(☎22-3492)</p>	<table border="1"> <thead> <tr> <th>地区名</th> <th>古紙</th> <th>紙パック</th> </tr> </thead> <tbody> <tr> <td>館山</td> <td>6日(日) 22日(火)</td> <td>17日(木)</td> </tr> <tr> <td>北条</td> <td>13日(日) 30日(水)</td> <td>3日(木)</td> </tr> <tr> <td>那古・船形</td> <td>11日(金) 27日(日)</td> <td>10日(木)</td> </tr> <tr> <td>西岬・富崎</td> <td>10日(木) 24日(木)</td> <td rowspan="2">24日(木)</td> </tr> <tr> <td>神戸</td> <td>7日(月) 21日(月)</td> </tr> <tr> <td>豊房</td> <td>8日(火) 25日(金)</td> <td></td> </tr> <tr> <td>館野・九重</td> <td>9日(水) 23日(水)</td> <td>10日(木)</td> </tr> </tbody> </table>	地区名	古紙	紙パック	館山	6日(日) 22日(火)	17日(木)	北条	13日(日) 30日(水)	3日(木)	那古・船形	11日(金) 27日(日)	10日(木)	西岬・富崎	10日(木) 24日(木)	24日(木)	神戸	7日(月) 21日(月)	豊房	8日(火) 25日(金)		館野・九重	9日(水) 23日(水)	10日(木)
地区名	古紙	紙パック																							
館山	6日(日) 22日(火)	17日(木)																							
北条	13日(日) 30日(水)	3日(木)																							
那古・船形	11日(金) 27日(日)	10日(木)																							
西岬・富崎	10日(木) 24日(木)	24日(木)																							
神戸	7日(月) 21日(月)																								
豊房	8日(火) 25日(金)																								
館野・九重	9日(水) 23日(水)	10日(木)																							
<h2>年金(予約制)</h2> <p>厚生年金の請求など給付に関する相談 日時/5月8日(木)・15日(木)・21日(水) 10:00~15:00 場所/館山市役所 定員/15日は50人、8日・21日は各10人 予約受付開始日/4月1日(火) 予約方法/電話または保険給付課国保年 金窓口で相談希望者の氏名、生年月日、 住所、基礎年金番号、相談の概要などを 申し出て下さい。 問合せ/保険給付課(☎22-3418)</p>	<h2>交通事故</h2> <p>電話でも相談できます 日時/毎日 9:00~16:30 場所/南房総県民センター安房事務所内 問合せ/☎22-7132</p>	<p>○新聞、雑誌、ダンボールに分けて ごみ搬出場所へ ○雨でも収集します。濡れないように ビニールなどで覆ってください。 ○紙パックは切り開き、洗ってたばね てください。 問合せ/環境課(☎22-3354)</p>																							



▲写真を評価し合っ、切磋琢磨

『街の駅たぎ』／年中無休・午前9時30分から午後5時まで

去年11月、銀座通りの空き店舗を改装して『街の駅たぎ』をオープンした瀧口和男さん・照子さんご夫妻。『街の駅たぎ』には、写真を共通の趣味とする二人が撮りためた写真が展示されています。「昼間でもお店のシャッターが下りているのは寂しい。私のところでは、空き店舗になってからもシャッターだけは上げていました。通りの反対側のお店が店をたたんでしまい、ずっとシャッターが下りたままになってしまったのをきつかけに、何かやらなければと考えて、『街の駅たぎ』を始めました。毎月テーマを決めて、房州で撮った季節の写真で飾って

います。素人写真でもいい。観光で訪れた人にも、今どこにいったらどんなものが見られるのかが一目で分かるんじゃないかと。自分の写真を展示し始めたら意欲がわいてくるようになったんです。季節の写真を撮らなければいけない。閲覧者の一言の感想が、やる気を後押ししてくれます。個人や団体の方にギャラリーとして利用してもらいたいとも思っているんです。団塊の世代の方々に趣味や作品の展示場所、個展の場所として使っていただきたいと。トイレ目当てでもいいし、休憩所として利用してもらってもいい、気軽に立ち寄ってもらいたいですね」と瀧口さん。展示された写真は照子さんの写真の方が評判がいいとのこと。寄せ書きノートには、「街中にオアシスができた」「夫婦二人で同じ趣味がいいですね」などと感想がたくさん寄せられています。

観光たてやま魅力再発見！30

『八犬伝口マン紀行ハイキング』

4/19(土)

駅からハイキング

～市民の皆さんも一緒に歩きませんか～

館山の歴史や文化、自然を楽しみながら歩く駅からハイキング。県内外から訪れるハイカーにも好評です。今年もツツジが咲き誇る城山公園を中心に、里見八犬伝のふるさとを市民ガイドが案内します。

JR館山駅をスタート・ゴールに、戦国大名里見氏ゆかりの寺院や、「赤山地下壕跡」などの戦争遺跡、日本で唯一の「八犬伝博物館」などを巡る見所満載のコース。

リュックにお弁当を詰めてハイキングに参加してみませんか。



▲館山駅西口から出発 (平成19年撮影)

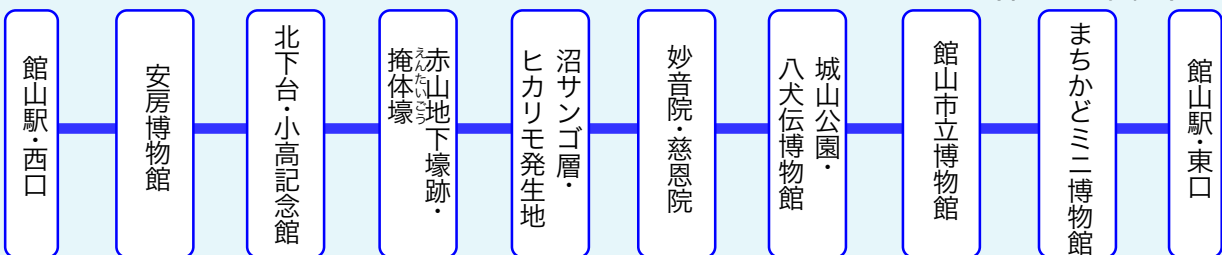

- 実施日／4月19日(土) ※当日受付・参加可
- 受付・スタート／館山駅西口 受付時間：午前8時30分から11時30分
- 所要時間等／約3時間(施設での見学時間等除く) 距離：約10.8キロメートル
- 募集定員／2,000人(雨天決行)
- 参加費／無料(参加記念缶バッジプレゼント)
- ※地元特産品の物産市や里見グッズが当たる抽選会があります。
- 主催／東日本旅客鉄道株式会社
- 協力／館山市、館山市観光協会、NPO南房総文化財・戦跡保存活用フォーラム、里見ウォーキング実行委員会
- 問合せ／館山市商工観光課・体験交流センター(☎22-2544)



▲1万本のツツジがハイカーを迎えます(城山公園)

