



忙しいパパ・ママに  
「あったらいいな」を

# 令和6年度 館山市 保育施設利用のご案内

## もくじ

### 入所の要件・必要書類

1. 館山市の保育施設・・・・・・・・・・ P1
2. どんなお子さんが利用できる？・・・・ P1
  - 令和6年度クラス年齢表・・・・・・・・ P1
3. 利用できる時間は？・・・・・・・・・・ P2
4. 土曜日保育について・・・・・・・・・・ P2
5. どんなパパ・ママが利用できる？・・・・ P3
6. 必要な書類・・・・・・・・・・ P5

### 料金について

7. 保育料等について・・・・・・・・・・ P6
  - 保育料等の算定方法・・・・・・・・・・ P6
  - 保育料等の納付方法・・・・・・・・・・ P6
  - 令和6年度保育料一覧表・・・・・・・・ P7
  - 給食費・・・・・・・・・・ P7
  - 延長保育料について・・・・・・・・・・ P8
  - 保育料の軽減・免除について・・・・ P8
  - 保育料等を滞納した場合・・・・・・・・ P8

### 入所までの流れ

8. お申込みから入所までの流れ・・・・ P9

### 保育施設の案内・その他

9. 館山市の保育施設一覧表・・・・・・・・ P11
10. 保育施設アクセスマップ・・・・・・・・ P12
11. 保育施設の退所について・・・・・・・・ P13
12. 「館山白百合幼稚園」について・・・・ P14

「保育施設」の  
「アレ」が知りたい時は  
←ココ！



館山市ホームページ  
「保育園・こども園」



<http://www.city.tateyama.chiba.jp/kodomo/page100001.html>

問合せ先

館山市教育委員会 こども課 ☎0470-22-3496



## 第1章

# 入所の要件・必要書類



## 1. 館山市の保育施設

保育施設とは、仕事や病気などにより家庭で保育ができない保護者に代わって就学前までの児童をお預かりする施設です。館山市内の保育施設には、保育園と認定こども園があります。

### 保育園

生後 57 日目から就学前までのお子さんを、保護者に代わって保育する施設です。

### 認定こども園

幼稚園と保育園の機能を併せ持つ施設で、保育が必要なお子さんと、保育を必要とせず幼児教育のみを受けようとするお子さんが一緒に過ごします。

◆年末年始はお休みです。感染症・自然災害等により休園となる場合があります。

## 2. どんなお子さんが利用できる？（保育の必要性の認定）

幼稚園、保育園、認定こども園などの施設の利用を希望する場合は、館山市から「教育・保育給付認定」を受ける必要があります。

この「教育・保育給付認定」は、**児童の年齢と保育の必要性の有無**によって3つの区分に分かれ、区分によって利用できる保育施設が異なります。

教育・保育給付支給認定の申請書は、保育施設の利用申込書類と兼ねています。教育・保育給付認定の処理が終わりましたら、給付認定証を発行します。**なお、認定を受けた場合であっても、ご希望の施設の空き状況によっては、施設をご利用いただけない場合があります。**

給付認定区分		保育の必要性	利用できる施設
1号認定	教育標準 時間認定	保育を必要としない	幼稚園・認定こども園(短時間児として)
2号認定	保育認定 (満3歳以上)	保育を必要とする	保育園・認定こども園(長時間児として)
3号認定	保育認定 (満3歳未満)		

## ●令和6年度クラス年齢表

クラスは入所する時点での年齢ではなく、下記の年齢区分により編成されます。ただし、入所されるお子さんの月齢や発達状況などにより、異なる編成となる場合もありますのでご了承ください。

5歳児クラス	平成30年4月2日～平成31年4月1日
4歳児クラス	平成31年4月2日～令和2年4月1日
3歳児クラス	令和2年4月2日～令和3年4月1日
2歳児クラス	令和3年4月2日～令和4年4月1日
1歳児クラス	令和4年4月2日～令和5年4月1日
0歳児クラス	令和5年4月2日～



### 3. 利用できる時間は？（保育必要量の認定）

保育認定（2号・3号）を受けた場合は、さらに次ページの表の保護者の状況により「**保育必要量（施設を利用できる時間数）**」を認定します。保育必要量は「標準時間認定」と「短時間認定」の2つの区分があり、認定区分によって施設を利用できる時間や保育料が異なります。認定区分ごとの施設利用可能時間は下記の通りです。

保育標準時間認定…11 時間 / 保育短時間認定…8 時間

#### Check!

- ◆施設開所時間中の、どの時間帯を切り取って11時間又は8時間とするかは、保育施設によって異なります（詳細はP15の「館山市の保育施設一覧表」参照）。
- ◆保育短時間認定を受けた方も、別途料金を支払うことで、延長保育を利用することができます（詳細はP10「延長保育料について」参照）。
- ◆私立保育施設には、11時間を超えて開所している保育施設もあり、別途料金を支払うことにより利用することができます（詳細はP15「私立保育施設」参照）。

### 4. 土曜日保育について（公立保育施設、こども園）

利用場所…入所している保育施設 / 利用時間…7時30分～12時30分

#### 利用にあたっての提出書類

- ①申立書（年度ごとの提出）
  - ②就労証明書（年度ごとの提出）
- ※入所申込時に提出していただいた「保育の必要性を証明する書類（P6④参照）」で土曜日勤務が確認できない場合に、別途必要となります。
- ③土曜日保育利用申込書（利用月の前月25日までに入所している保育施設へ提出）

#### 持ち物

着替え一式、コップ、お手拭タオル、水筒。乳児のお子さんはその他に、布団一式とオムツをお願いします。持ち物には、氏名を記入してください。

#### Check!

- ◆提出書類①②については、保育認定書類と一緒に提出してください。
- ◆月ごとの事前申込み制とし、申込み期限後の受付はできません。年度途中で利用が必要になった場合は、入所している保育施設へ申し出て下さい。
- ◆土曜日保育を申込み後、都合で利用しない場合や利用日の変更については、毎週水曜日までに入所している保育施設へ申し出て下さい。
- ◆保育の利用希望がない土曜日については、保育施設は閉所となります。その場合、毎週水曜日頃に各保育施設にてお知らせいたします。
- ◆私立保育施設については、**直接その保育施設に確認してください。**

## 5. どんなパパ・ママが利用できる？

保育認定（2号・3号）を受けるためには、保護者に次のいずれかの事由があり、常時（月64時間以上）保育が必要な状態にあることが必要です。

お子さんの父母の他に、70歳未満の同居者がいる場合には、同居者全員の保育の必要性を確認させていただきます。

保護者の状況	利用可能時間	入所できる期間・保育の必要性を証明する書類
父母ともに月120時間以上就労している場合	11時間	<b>入所できる期間</b> 就労が続いている間
父母両方、または父母のどちらかの就労時間が月64時間以上120時間未満の場合	8時間	<b>保育の必要性を証明する書類</b> 就労証明書
下の子の出産前後	11時間 (8時間でも可)	<b>入所できる期間</b> 出産月とその前後2か月 <b>保育の必要性を証明する書類</b> 母子手帳
下の子の育児休暇 <b>注1</b>	8時間	<b>入所できる期間</b> 下の子の出産月の翌月から6か月 <b>保育の必要性を証明する書類</b> 就労証明書 (育児休暇期間、復職年月日の記載のあるもの)
疾病・負傷・障害	申請内容による	<b>入所できる期間</b> 療養・介護等を必要としなくなるまで
介護・看護・付添		<b>保育の必要性を証明する書類</b> ◆ 申立書（病気療養・介護・看護用） ◆ 診断書（症状・保育できない期間の記載があること）、 障害者・療育手帳（写）、介護保険証（写）のいずれか
災害復旧	11時間	<b>入所できる期間</b> 必要な期間 <b>保育の必要性を証明する書類</b> 罹災証明書
求職活動	8時間	<b>入所できる期間</b> 90日間 <b>保育の必要性を証明する書類</b> 求職活動申立書
就学	就学時間による	<b>入所できる期間</b> 卒業（修了）予定月の末日まで <b>保育の必要性を証明する書類</b> ◆ 入学許可証または在学証明書 ◆ 時間割表
その他	申請内容による	<b>入所できる期間</b> 必要な期間 <b>保育の必要性を証明する書類</b> 申請内容によって館山市こども課にて指定

**注1** 上のお子さんが継続して保育施設を利用しており、出産後6か月以内に育児休暇から復帰する予定がある場合のみ対象。

 Check!

- ◆就職・退職・転職した場合は、所定の様式により報告してください。「保育標準時間認定」の児童の保護者が退職した場合は、退職した日から「保育短時間認定」に変更とされ、利用時間が変わります。保育料は月額で計算されますので、認定時間もそれに合わせて、原則その翌月からの変更となります。
- ◆求職活動を要件に保育施設に入所した場合は、90日が経過しない日までに就労証明書などの書類をこども課へ提出することで、継続して保育施設を利用することができます。提出をされない場合には、保育施設を退所することになります。また、退職後に再就職の意向が無い場合も退所となります。
- ◆育児休暇を取得する場合には、出産後に提出していただく就労証明書で出産後6ヶ月以内に職場復帰をすることが確認でき、出生されるお子さんの保育施設入所のお申込みをされますと、復帰まで上の子は継続して保育施設を利用することができます。この場合、出産月の翌3ヶ月目からは保育必要量が「保育短時間認定」になります。  
※認定こども園の満3歳以上のお子さんの場合は、幼稚園措置での受入れとなるため、1号認定に変更になります（公立の場合は4歳児から）。
- ◆育児休暇を6ヶ月よりも長く取得する場合は、出産月の翌2か月後の月末で退所となるのが原則（P4表の「下の子の出産前後」に該当）ですが、上のお子さんが保育施設に入所している5歳児であれば、そのお子さんが卒園するまで継続して保育施設を利用することができます。
- ◆出生されるお子さんの保育施設の入所申込に際し、入所日については育休復帰日より2週間前（ならし保育期間）から指定することができます。ただし、生後56日が経過していることが必要です。出生されるお子さんの入所申込をされた場合、入所可否の審査は、育休復帰の場合は原則入所月の前々月の審査に、それ以外の要件でお申込みされる場合は、入所月の前月の審査になります。

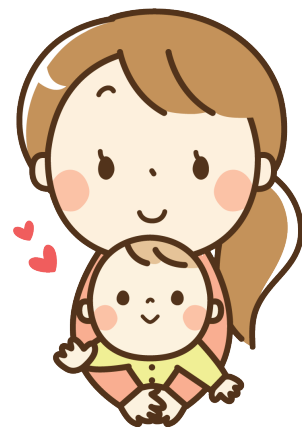

## 6. 必要な書類（給付認定申請）

### ①子どものための教育・保育給付認定申請書

◆この申請書は、現況届・保育所等利用申込書も兼ねる書類です。

### ②家庭状況調査票・子の健康状況調査票

◆子の健康状況調査票は、未記入または不正確な記載があった場合は、保育施設の入所決定後であってもお子さんをお預かりできなくなる場合があります。また、子の健康状況調査票をご提出いただいた後にお子さんの健康状況等に変更があった場合は、再度ご提出していただく必要がありますので、こども課へ報告してください。

### ③保育所等利用申込みにあたっての確認表（同意書）

### ④保育の必要性を証明する書類

◆**父母及び70歳未満の同居者全員分**が必要です。状況によって書類が異なりますので、P4の表で確認してください。兄弟姉妹で利用する場合や、兄妹姉妹が学童クラブのお申込みをする世帯は、世帯で1通の提出で構いません。**この書類が期限までにご提出されない場合は、求職活動中とみなされます。**

◆世帯構成や住所が変わった場合、所定の様式により報告してください。変更内容により、保育の必要性を証明する書類等をご提出いただく場合があります。

### ⑤生活管理指導票

◆食物アレルギーがあるお子さんには、申込みの際にこども課から「生活管理指導票」を渡しますので、医師に記入してもらい、入所した保育施設に提出してください。





## 第2章

# 料金について

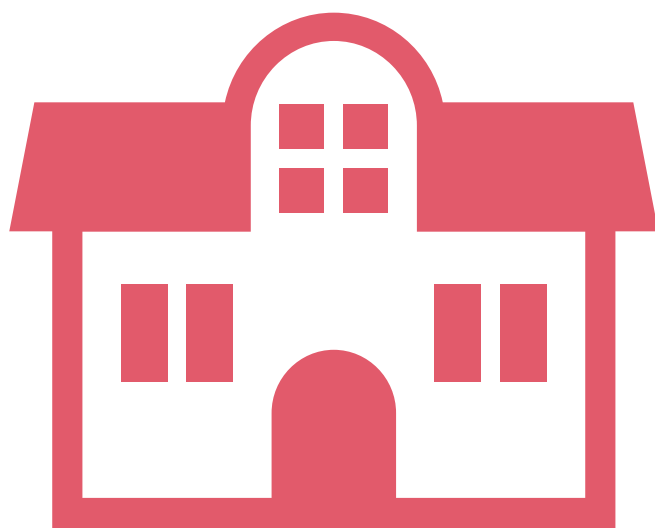

## 7. 保育料等（保育料・公立保育施設給食費）について

### ●保育料等の算定方法

保育料等は、4月1日時点のお子さんの年齢（年度途中でお子さんの年齢が上がっても4月1日時点の年齢）と保護者の前年度（または当年度）の住民税額により、下記の表に従い算定します。保育料等の切替時期は、毎年9月です。

修正申告等により税額が変わった場合は、当該年度に限り保育料等を見直しする場合があります。なお、満3歳になった後の4月1日からは無料です。

令和6年4月～8月分	令和5年度住民税額 (令和4年中の収入から計算される税額)
令和6年9月～令和7年3月分	令和6年度住民税額 (令和5年中の収入から計算される税額)



- ◆父母の合計年収が103万円未満の場合、実態として祖父母などの同居者が生計の中心者である場合には、父母の住民税の他に、生計中心者の住民税を合算して保育料等を算定する場合があります。
- ◆保護者が住宅ローンなど税金の控除を受けている場合は、控除前の税額にて保育料等を算定します。
- ◆算定対象期間に保護者が海外に在住等であった場合は、算定対象期間における収入額の証明できる書類をご提出いただき、それを基に住民税額相当額を算出し、保育料等を決定します。
- ◆サービス内容の違いや教材の購入などで、別途料金が発生する場合があります。これは、公私の違いだけでなく施設によって異なりますので、入所した保育施設に直接お問い合わせください。
- ◆保護者が婚姻又は離婚した場合、所定の様式により報告してください。保育料等が変わる場合があります。

### ●保育料等の納付方法

保育料等は、原則金融機関での口座振替により納付してください。口座振替ができない場合は、配布される納入通知書により保育施設・金融機関・館山市役所のいずれかにてお支払いいただくか、指定口座へのお振込みにてお支払いいただけます。なお、納付期限（口座振替日）は、毎月月末（月末が土日祝日に当たる場合は翌営業日）です。

私立保育施設給食費は、その保育施設に直接お支払いください。

●令和6年度保育料一覧表【0～2歳児】（給食料含む）

階層番号	父母の住民税所得割の合算により算定される階層区分	多子軽減対象児童の年齢制限撤廃摘要の有無	月額保育料（※変更になる場合があります）			
			第1子		第2子	
			標準時間認定	短時間認定	標準時間認定	短時間認定
1	生活保護世帯	—	0円	0円	0円	0円
2	市民税非課税	—	0円	0円	0円	0円
3	所得割48,600円未満	○	16,570円	16,280円	8,280円	8,140円
	所得割48,600円未満 （要保護世帯）	○	7,780円	7,650円	0円	0円
4	所得割48,600円以上 57,700円未満	○	25,500円	25,060円	12,750円	12,530円
	所得割48,600円以上 77,101円未満 （要保護世帯）	○	9,000円	9,000円	0円	0円
	所得割57,700円以上 97,000円未満	—	25,500円	25,060円	12,750円	12,530円
	所得割77,101円以上 97,000円未満 （要保護世帯）					
5	所得割169,000円未満	—	37,820円	37,170円	18,910円	18,580円
6	所得割301,000円未満	—	51,850円	50,960円	25,920円	25,480円
7	所得割397,000円未満	—	66,000円	64,870円	33,000円	32,430円
8	所得割397,000円以上	—	80,000円	78,640円	40,000円	39,320円

料金について

●給食費【3～5歳児】（令和5年9月1日現在の料金）

<b>公立保育施設</b>	月額5,700円（ごはん代550円・おかず、おやつ代5,150円）
<b>私立保育施設</b>	月額5,700円～（ごはん代・おかず、おやつ代等） ※詳細は各保育施設に直接お問い合わせください。



◆年収360万円未満相当世帯及び第3子については、副食費（おかず代等）の費用は免除されます。



## ●延長保育料について

公立保育施設を利用している保育短時間認定者は、16～18時まで、利用可能時間を超えて延長保育を利用していただくことができます。料金は30分ごとに100円です。保育標準時間認定者は、延長保育はご利用いただけません。

私立保育施設については、各私立保育施設へお問い合わせください。

## ●保育料の軽減・免除について

### ①同一世帯でお子さんが保育施設・幼稚園に複数人在籍している場合

保育施設・幼稚園に在籍しているお子さんに兄弟姉妹がいる場合、第2子目のお子さんの保育料が半額に、第3子目以降のお子さんの保育料が無料になります。

なお、こども課にて利用が確認できない施設等を利用している場合には、利用していることを示す書類が必要です。

### ②保育施設・幼稚園に在籍していない兄弟姉妹がいる場合

P9の保育料一覧表にあります階層区分によっては、上の兄弟姉妹の年齢にかかわらず減免が適用となる場合があります。減免が適用となる世帯につきましては、表中の「多子軽減対象児童の年齢制限撤廃適用の有無」の項目に○が表示されている階層区分の世帯が対象となります。

### ③ひとり親世帯・在宅障がい児のいる世帯の場合

ひとり親世帯・在宅障がい児のいる世帯(P9の保育料一覧表の階層区分中に「要保護世帯」と表示されている世帯)の場合は、第一子の保育料が軽減されます。

なお、この世帯で「多子軽減対象児童の年齢制限撤廃適用の有無」の項目に○が表示されている階層区分の世帯は、第2子目以降のお子さんの保育料は無料になります。



## ●保育料等を滞納した場合

納付期限を過ぎた場合には、**過ぎた日数に応じて延滞金が加算**されます。また、督促状や催告書の送付のほか、財産の調査(金融機関や勤め先への照会など)や財産差し押さえの滞納処分を行うことがあります。必ず納付期限までにお支払をしてください。納付期限までのお支払が困難な場合は、納付の相談を受け付けておりますので、お早目にこども課までご相談ください。

## 第3章

# 入所までの流れ



## 8. お申込みから入所までの流れ

各フローの日程は、4月1日利用の際の手続き時期です。育児休暇から復帰する場合に限り、5月入所まで受付します。

### ①希望保育施設の決定(準備期間) 【11月中旬頃まで】

保護者の方が、事前に直接保育施設にお問合せ・見学などして、時間や内容などを調べていただき、第1希望の保育施設を決めてください。

近年、第1希望の保育施設の入所が難しい場合がありますので**可能な限り複数の希望保育施設を考えておくことをおすすめします。**

### ①給付認定申請・入所申込 【11月20日(月)～12月15日(金)】 **期限厳守**



**注意!**

【受付時間】8:30～17:00(12月7日、14日は19:00まで)

【休日受付】12月10日(日) 10:00～15:00

受付期間中に館山市役所こども課へ書類を提出してください。**受付期間を過ぎると、1次利用調整の対象となりません。ご注意ください。**

#### 館山市にお住まいの人が他市町村の保育施設を利用する場合



**Check!**

◆申込場所・・・**館山市役所こども課**

◆必要な書類・期限・・・**希望する保育施設のある市町村の定める通り**

※希望する保育施設のある市町村の担当課に、必要な書類や期限などについてお問い合わせしてから、館山市役所こども課まで申込みをお願いします。

#### 他市町村にお住まいの人が館山市の保育施設を利用する場合(私立のみ受付)



**Check!**

◆申込場所・・・**保護者の住所地の担当課**

◆必要な書類・期限・・・**館山市が定める通り**

※館山市役所こども課に必要な書類や期限などについてお問い合わせしていただくから、保護者様の住所地の担当課まで申込みをお願いします。書類は期限内に館山市に必着となりますので、お早目にご準備ください。

### ②調査 【受付日～1月前半】

提出書類に不明な点がある場合は、電話などで状況を確認します。

### ③利用調整(選考) 【1月中旬頃】

利用調整は市で行います。①の期間で入所申込みがあった人の保育の必要性の事由やご家庭の状況などを考慮して、総合的に判断し決定します。**入所決定は申込みの先着順ではありません。**

選考の結果、第2希望以降の保育施設へ入所を決定する場合があります。転園を希望する場合は、転園届を希望する月の前月15日までにこども課へ提出してください。

次ページに続く▶▶

#### ④入所決定 【2月中旬頃】

③の利用調整により入所する保育施設が決定しましたら、給付認定証の発行・利用調整結果通知を送付いたしますので、必ず内容をご確認いただき、大切に保管してください。保育料等を徴収する場合は、口座振替依頼書も送付いたしますので、お手続きを忘れずをお願いいたします。

#### ※入所が保留になった場合

入所を希望する保育施設に空きが無いなどの理由により、入所保留となる場合は、**希望保育施設の入所保留児童として登録され、翌月以降も選考の対象となります。欠員などにより、入所可能となった時点でこども課からご連絡します。**

入所を留保する決定がされた場合も、給付認定証の発行・利用調整結果通知は送付されますので、必ず内容をご確認いただき、大切に保管してください。



- ◆提出していただいた申込書は、令和7年3月31日まで有効です。
- ◆希望保育施設を追加する場合は、希望する月の前月15日までにこども課へ提出してください。
- ◆入所保留のままで令和7年3月まで入所ができない場合は、あらためて令和7年4月からの入所申込書を申込期間内にご提出ください。
- ◆入所待機中に、家庭状況や就労状況などに変更があった場合はお届出ください。
- ◆保育施設を利用する必要がなくなった場合には、申込みの取り下げをしてください。

#### ⑤入所前説明会 【2月～3月】

各保育施設で入所前の説明を受けていただきます。集団での説明会や個別面談等、各保育施設で説明会の方式は異なります。日程は、④の利用調整結果通知と一緒にお知らせをします。入所後に実際に必要な持ち物などの具体的な説明は、この時に行います。

#### ⑥利用者負担額(保育料)決定通知書 【3月上旬～中旬】

利用者負担額(保育料)は、保育施設からの配付、または郵送により通知します。

#### ⑦入所 【4月1日】

入所当初は、通常よりも短い時間での保育(ならし保育)となり、認定された利用時間に関わらず、お迎えの時間が早くなります。保育料は変わりません。**産後休暇明けや育児休暇明けで入所される場合は、育休復帰予定日の2週間前からの入所となりますのでご注意ください。**



- ◆年度途中の入所は、2月1日から受付、**入所希望月の前月15日**が申請締切です。
- ◆育休復帰する場合に限り、2ヶ月前に審査します。**入所希望月の前々月15日**まで申請してください。





## 第4章

# 保育施設の案内・その他



## 9. 館山市の保育施設一覧表

●**公立保育施設** ※園開放事業や見学、生活内容については、直接各保育施設へお問い合わせください。

保育施設名 (小学校区) 電話番号	定員	入所可能年齢	曜日	保育短時間	保育標準時間
幼稚園・保育園一体型 船形こども園 (船形小学校区) ☎0470-27-2524	90	生後57日目から 就学前まで	平日	8:00～16:00	7:00～18:00
			土曜	7:30～12:30	7:30～12:30
純真保育園 (那古小学校区) ☎0470-27-2596	100	新年度の受け入れ 原則なし	平日	8:00～16:00	7:30～18:30
			土曜	7:30～12:30	7:30～12:30
中央保育園 (北条小学校区) ☎0470-23-4634	100	生後57日目から 3歳児まで	平日	8:00～16:00	7:30～18:30
			土曜	7:30～12:30	7:30～12:30
幼稚園・保育園一体型 房南こども園 (房南小学校区) ☎0470-28-2431	70	生後57日目から 就学前まで	平日	8:00～16:00	7:00～18:00
			土曜	7:30～12:30	7:30～12:30
館野保育園 (館野小学校区) ☎0470-22-2722	60	生後57日目から 就学前まで	平日	8:00～16:00	7:00～18:00
			土曜	7:30～12:30	7:30～12:30
幼稚園・保育園一体型 九重こども園 (九重小学校区) ☎0470-22-9800	70	生後57日目から 就学前まで	平日	8:00～16:00	7:00～18:00
			土曜	7:30～12:30	7:30～12:30

●**私立保育施設** ※土曜日保育につきましては、その必要性を証明する書類のご提出をお願いする場合がありますので、各私立保育施設へ直接お問い合わせください。

保育施設名 (小学校区) 電話番号	定員	入所可能年齢	曜日	保育短時間	保育標準時間
聖アンデレ保育園 (北条小学校区) ☎0470-23-5573	60	生後57日目から 就学前まで	平日	7:30～15:30	7:30～18:30 独自延長保育時間(別料金) 18:30～19:00
			※土曜	7:30～15:30	7:30～18:30
子育て保育園 (西岬小学校区) ☎0470-29-0833	20	生後57日目から 就学前まで	平日	8:00～16:00	7:30～18:30
			※土曜		
館山教会附属保育園 (北条小学校区) ☎0470-25-7078	60	生後57日目から 就学前まで	平日	8:00～16:00	7:30～18:30 独自延長保育時間(別料金) 18:30～19:30
			※土曜		
館山ユネスコ保育園 (館山小学校区) ☎0470-22-1398	75	生後57日目から 就学前まで	平日	8:00～16:00	7:00～18:00
			※土曜	8:00～12:30	7:30～12:30
館山白百合こども園 (船形地区) ☎0470-27-2202	50	1歳児～就学前 まで	平日	8:00～16:00	7:30～18:30
			※土曜	8:00～12:30	7:30～12:30

# 10. 保育施設アクセスマップ

## ● 公立保育施設

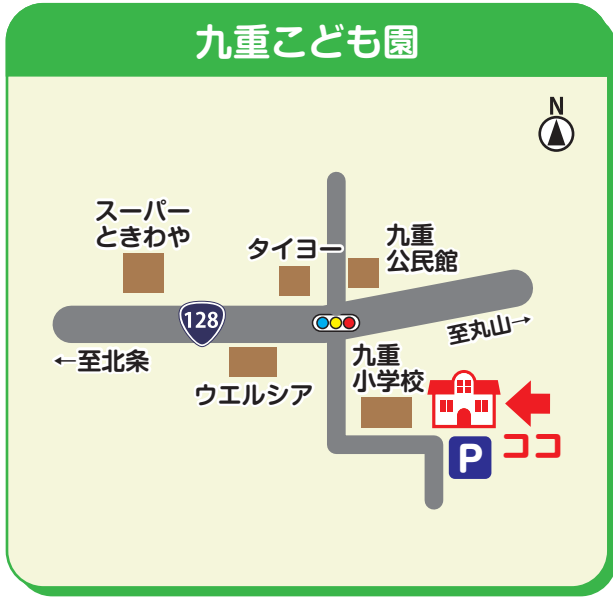
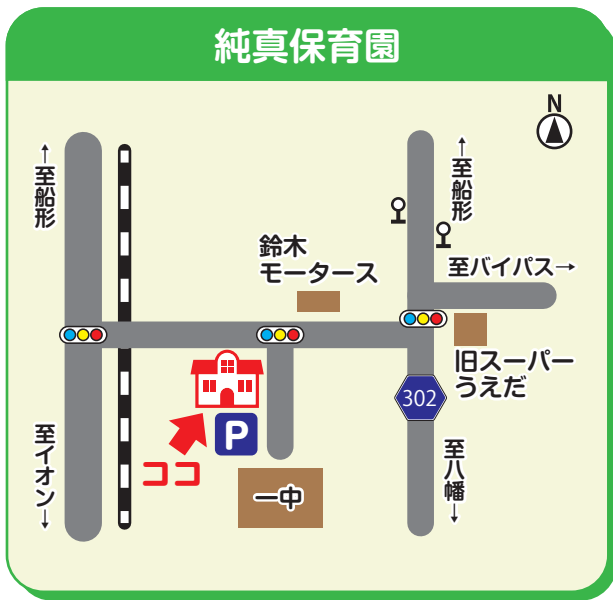

保育施設のご案内・その他

## 12. 「館山白百合こども園(令和6年4月1日から名称変更予定)」について

館山白百合幼稚園は、令和6年4月1日から、下記の定員で「私立幼稚園型認定こども園」として運営します。

来年4月に入園する園児の受付を、他の保育園、認定こども園同様に行います。

### 幼稚園措置（1号認定）

- 3歳児、4歳児、5歳児：各20名程度

### 保育園措置（2・3号認定）

- 1歳児：6名程度
- 2歳児、3歳児、4歳児、5歳児：各11名程度

※保育園措置以外で有料預かり保育（プレスクール※1歳児～）を利用する場合には、直接園に申し込んでください。

※申し込みの前に、必ず月々の費用などについて園に確認を行って下さい。

保育料等他に諸経費がかかります。制服代、通園バック代等が別途必要となります。

### ●保育園措置（2・3号認定）について

- 書類配布・・・・・・・・・・11/1（水）からこども課で配布
- 一次募集・・・・・・・・・・11/20（月）～12/15（金）
- 申込み・問合せ・・・・・・・・こども課（☎22-3496）
- 入園に関する問合せ・・・館山白百合こども園（☎27-3303）

### ●館山白百合こども園アクセスマップ



## ●私立保育施設

### 聖アンデレ保育園

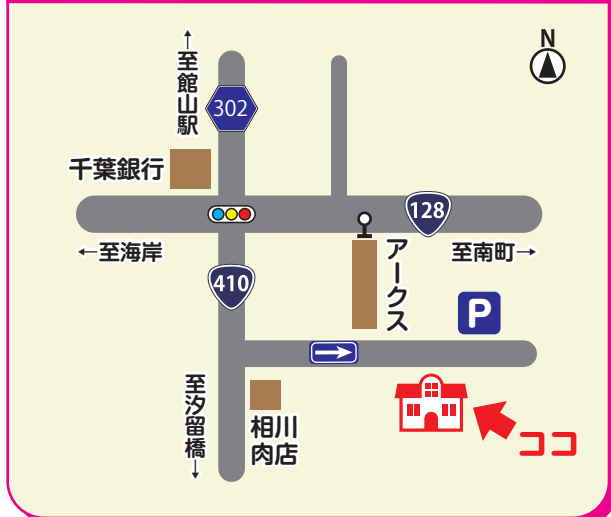

### 子育て保育園



### 館山教会附属保育園

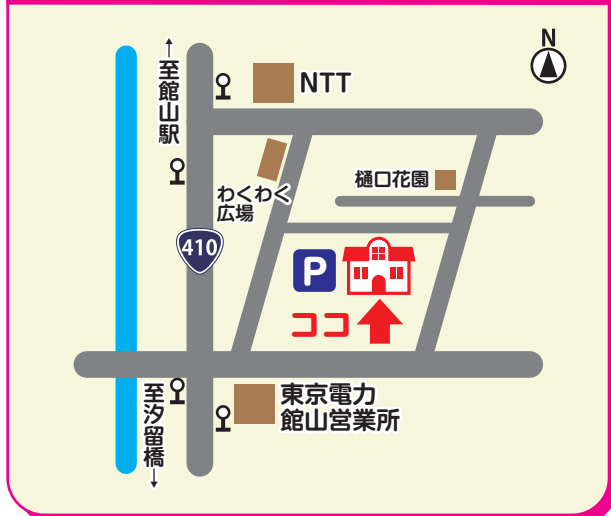

### 館山ユネスコ保育園



## 11. 保育施設の退所について（保育施設の利用の解除）

- ◆保育施設の退所については、概ね 15 日前までにこども課へ利用辞退届を提出してください。原則、月末での退所となります。転出等やむを得ない理由により月途中で退所となる場合は、事前にこども課へご相談ください。
- ◆保育施設の利用を開始した場合は、概ね月 10 日以上の利用をお願いしています。長期欠席等により、利用が長期間確認されない場合は、保育の利用解除（退所）となる場合があります。
- ◆下記に該当することになった場合も保育施設を退所となりますのでご注意ください。

- ①保育の必要性が認められなくなった場合
- ②館山市外へ転出をした場合（転出後も継続利用を希望する場合は、事前にこども課へご相談ください）
- ③申込み内容に虚偽があった場合
- ④入所中の子どもが心身に障害を有し、集団保育に耐えられないと認められるとき