

だん暖たてやま

2017

6 / 1

安心して暮らせる支えあいのまち“豊房神余地区”を目指して
「地域支えあいのまちづくり実行委員会」の皆さん



農地を守る！

有害鳥獣対策

問合せ／農水産課（☎ 22 - 3397）



有害鳥獣を駆除する場合には、
「狩猟免許」や「猟銃所持許可」などの取得が必要です。

わな猟免許を取得し、市の「有害鳥獣捕獲従事者」に登録すると
講習会受講料と試験手数料の補助が受けられます

狩猟免許試験

日程／【網・わな】6/24(土)、8/9(水)、2/3(土) 【わなのみ】8/25(金)、12/2(土)
【銃のみ】6/25(日)、8/10(木)、2/4(日)
申込み・問合せ／安房地域振興事務所（☎ 22 - 8711）

【受験者のための初心者狩猟講習会】

日程／6/18(日)、8/2(水)、1/28(日) 【わなのみ】8/18(金)、11/25(土)
申込み・問合せ／千葉県猟友会（☎ 043 - 222 - 6033）

【共通事項】

時間／各日とも 8:30 ~ 17:00

場所／千葉県射撃場（市原市古敷谷 2620）

【8/25のみ】南房総市三芳農村環境改善センター（谷向 109）

過去に受験している場合、
割引が受けられる場合があります。申請時に申し出てください。

免許更新（適性試験・講習）

日程・場所／7/6(木)・南総文化ホール
申込み・問合せ／安房地域振興事務所
（☎ 22 - 8711）

猟銃所持許可（講習会）

初心者講習会の受講が必要です。
問合せ／館山警察署 生活安全課
（☎ 23 - 0110）

有害鳥獣対策用の わな・電気柵に注意！

鑑札・注意看板を見たら、
近づかない！触らない！

“わな”には必ず、使用目的と管理者を明記した
鑑札が付けられています。

もし鑑札の付いていない“わな”を発見した場合は、
農水産課に連絡してください。



台風や大雨から 命を守るために！

問合せ／社会安全課 (☎ 22 - 3442)

これから台風や大雨のシーズンを迎えます。

防災気象情報を利用することで、被害を未然に防いだり、軽減することが可能です。“災害への備え”を改めて確認しましょう。

屋外の備え

- 窓や雨戸の補強を
- 側溝や排水溝の清掃を
- 風で飛ばされそうな物は固定・屋内に保管を

屋内の備え

- 非常用品の確認を定期的に（懐中電灯、ラジオ、飲料水など）
- ガラス飛散防止フィルムをカーテンなどを閉めるだけでも一定の効果が見込めます。

避難場所の確認など

- 防災マップの確認を（土砂災害危険箇所や避難場所）
- 自宅以外も想定して、避難場所や連絡方法などを家族で話し合しましょう。

情報を確実に受け取るために

防災に関する情報は、「防災行政無線」「防災ラジオ」でお知らせしています。より確実に受け取るために「安全・安心メール」の登録をお願いします。

- ①「t-tateyama@sg-m.jp」に空メールを送信。
- ② 自動返信されるメールから登録用ホームページにアクセスし、画面の指示に従って登録してください。



避難 広報

～ その種類・取るべき行動例と
発令されるタイミングの目安～

- 避難準備・

高齢者等避難開始

高齢者等は避難開始！

- 避難勧告

避難所へ！

- 避難指示（緊急）

直ちに避難を！



“危険”と判断したら、避難広報を待たずに

自主避難を！

船形支部 (11人)

担当地区	氏名	担当地区	氏名	担当地区	氏名	担当地区	氏名
堂の下	中村美千子	根岸	石井才子	川名	石川真弓	柳塚	宮地佐知子
	高尾真理子		本澤栄里子	川名岡	八朔日絹子		齋藤静子
東	三平里美	西	戸倉美奈子	大塚	三平澄子		

西岬支部 (13人)

担当地区	氏名	担当地区	氏名	担当地区	氏名	担当地区	氏名
香	鈴木令子	見物	鈴木えつ子	洲崎	田邊徳子	根本・坂足 ・小沼	金子由美子
塩見	太田好美	加賀名	鈴木宏美	西川名	出口信子		
浜田	網代直子	波左間	大谷優微	伊戸	野條美智子	坂井	吉田真由美
早物	佐野静江	坂田	岡崎美江				

神戸支部 (10人)

担当地区	氏名	担当地区	氏名
香取・中郷	小谷洋子	佐野・佐野西	保田久美
西町・川坂	小澤一江	藤原	寺田友子
上郷・竜岡・松岡	青木みゆき	谷藤原・茂名	黒川信子
中里	浅野加代	洲宮	渡邊安子
犬石	島田幸子	布沼	佐野典子

富崎支部 (5人)

担当地区	氏名
神田町	青木千代子
本郷	小宮恵美子
向	家守照子
松崎	島田啓子
二斗田	天野和枝

豊房神余支部 (10人)

担当地区	氏名	担当地区	氏名	担当地区	氏名	担当地区	氏名
東長田	池田俊美	大戸・館川	石井美喜	山荻・作名	鈴木百合子	畑	石井トシ子
西長田	越智直子	南条	畠山佐代子	加藤・平田・ 久所・畑ヶ中	加藤里美	上・大倉・ 山下・上の台	中井友実栄
出野尾・岡田	野口円	古茂口・飯沼	安田八千代				

館野支部 (12人)

担当地区	氏名	担当地区	氏名	担当地区	氏名	担当地区	氏名
大網	佐生慶子	山本	1 高木和子	国分	飯田玲子	腰越	飯田みち子
安布里	菅野幸子		2 井上京子		鈴木伸子	広瀬	網代春美
	福原恵子		3 鶴岡 緑	稲	鳥海恵子	萱野団地	寺田美佐江

九重支部 (10人)

担当地区	氏名	担当地区	氏名	担当地区	氏名	担当地区	氏名
宝貝	高野忍	安東・岩川	竹田きよ子	水玉	出山和代	大井	黒川愛子
南台・北台 ・清水	田中恵子	二子	石渡芳恵	田村・相賀 ・滝の谷	安西好美	横枕・田辺	石橋せい子
		蘭	渡邊七子			江田	和田裕子

地域の“健康づくり”を支える

保健推進員

－ 第12期の活動スタート －
(H29.4～H32.3)

身近な“健康づくり”のパートナーとして、赤ちゃん訪問や生活習慣病予防教室の開催、郷土料理の伝達などの活動に取り組んでいきます。

各地区の担当推進員は表のとおりです。
(敬称略。委嘱手続中の地区があります)

問合せ／健康課 (☎ 23 - 3113)

館山支部 (26人)

担当地区	氏名	担当地区	氏名	担当地区	氏名	担当地区	氏名
新井	1 前田まゆみ	楠見	川名貞子	青柳	長田喜美江	宮城	熊澤八重子
	2 花澤知子		三浦美英子		味岡英子		柴田文代
	3 齋藤八重子	上須賀	佐藤幸子		眞田滋子	笠名	加藤玲子
	4 谷野伸子	真倉	1 鈴木きよ子	西の浜	川江利子		菅野明美
下町 西川喜久江	2 石井まゆみ		岡沼	鈴木喜美子	大賀	鈴木和子	
仲町 齋藤厚子	3 森山恵美子		西原	杉本容子	里見	田中さゆり	
上町 石井伸子			柏崎	石井美智子			

北条支部 (37人)

担当地区	氏名	担当地区	氏名	担当地区	氏名	担当地区	氏名
南町	島田愛子	渚	森登志江	長須賀	1 宮本静子	八幡	1 小形光枝
	永井昭江		1 高橋照子		2 村田政美		2 児玉聡子
	小原千恵子		2 熊澤眞知子		3 鈴木葉子		3 守重道子
神明町	山谷美恵子		3 山田公子		4 野村純恵		4 二見富子
	飯沼陽子		4 滝口恵子		5 木村美紀	湊	鈴木つた江
	渡邊きみ江		5 古山志保		6 土岐京子		山本静子
新宿	小林知嘉		6 本間和子		7 安西直美	高井	船戸昌江
三軒町	渡辺法子	7 山田時子	8 石井明子		相樂千鶴		
	小林弘美	北条海岸	菊井玲子	湊団地	松崎裕子	上野原	岡嶋幸子
鶴ヶ谷	吉田有子						

那古支部 (10人)

担当地区	氏名	担当地区	氏名	担当地区	氏名
東藤	戸倉慶子	辻	仁平 恵	正木上・下・向	羽山美恵子
宿・寺赤	佐野妙子	芝崎	安田あけみ	亀ヶ原・西郷	新田祥枝
大浜・中浜・桜ヶ丘	黒澤弘美	川崎	磯部和枝	正木岡・稲原・小原	石井裕子
大芝	林 泉				

6月中に提出を 児童手当の現況届

現況届は、児童手当を受けている人の前年の所得や養育の状況などにより、児童手当を引き続き受けることができるかどうかを確認するためのものです。

6月中に提出がない場合は、当月分以降の手当が受けられなくなります。

【2～5月分 支給の確認を】

6/9(金)に支給します。通帳で確認してください。

区分	支給額(月額)	
3歳未満	15,000円	
3歳～ 小学生	第2子まで	10,000円
	第3子以降	15,000円
中学生	10,000円	
所得制限の場合	5,000円	

児童扶養手当

～4月分から支給額を変更～

支給区分	支給額(月額)
全部支給	42,290円
一部支給	42,280円 ～9,980円

※「第2子以降の加算額」は含まない

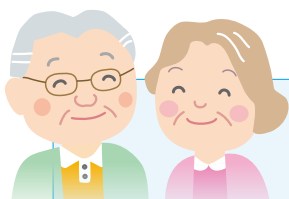

年金額の改定

4月分から
0.1%の引き下げ

【現行】780,100円



【改定後】779,300円
(月額64,941円)

日本年金機構から6月上旬に発送される「年金振込通知書」で確認してください。

問合せ/ねんきんダイヤル

(☎0570-05-1165、
☎03-6700-1165)

問合せ/社会福祉課

(☎22-3750)

自立支援給付金

～ひとり親家庭の就労支援～



就労を目的とした修学などに給付金を支給します。
※事前申請が必要(所得制限あり)

【自立支援教育訓練給付金】

対象/就労のための資格取得講座を受講する人
対象講座/雇用保険教育訓練給付の指定講座など
支給額/受講料の60%(上限20万円)

【高等職業訓練促進給付金】

対象/養成機関で1年以上修学する人
対象資格/看護師・介護福祉士・歯科衛生士・美容師・
社会福祉士・製菓衛生師・調理師など
支給額/それぞれ36か月を上限

【市民税非課税世帯】100,000円/月

【市民税課税世帯】70,500円/月

市・県民税

納税通知書を発送

問合せ/税務課(☎22-3262)

今年度の市・県民税納税通知書(普通徴収・公的年金からの特別徴収)を6/12(月)に発送します。

納期限/【第1期】6/30 【第2期】8/31
【第3期】10/31 【第4期】1/31

普通徴収の納期は年4回です。口座振替やコンビニ納付、クレジットカード納付などで、納期内の納付をお願いします。

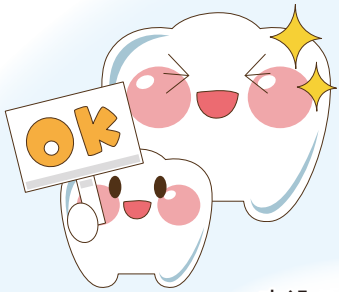

6/4 ~ 10 「千葉県 歯と口の健康週間」

「おいしい」と「元気」を支える丈夫な歯

この機会に、歯と口の健康に関する正しい知識と、
歯科疾患予防に取り組む習慣を身に着けましょう

申込み・問合せ／健康課
(☎ 23 - 3113)

高齢者 歯科健康診査

生涯、自分の歯で食事がとれるように
会話というコミュニケーションを続けていくために
まずは、自分の口の中の状態を正しく知りましょう。

対象となる人には、5月中旬に受診票と委
託医療機関の一覧を送付しました。
受診方法や検査項目などは、同封の案内で
確認してください。

対象者／76歳 (S16.4.2 ~ S17.4.1 生まれ) で、
後期高齢者医療保険の加入者
費用／無料 (健診後の治療は有料)

乳児をもつ保護者の皆さん 子どもの歯を守ろう

上の前歯が生えたら
“仕上げ磨き”スタート

- 機嫌の良い時に短時間で
- 歯ブラシは仕上げ用を別に用意
- 鉛筆持ちで、軽い力で磨きましょう

いまや“治るがん”

胃がん検診

早期に発見することができれば
“怖い病気”ではありません！

臓器別のがん罹患率では、男性で1
位と多くの人がかかる“がん”でもあり
ます。

“治る”からこそ、検診で早期に発見
しましょう！

対象	40歳以上の市民	
種別	総合検診で	単独検診【予約制】
場所・日程	コミュニティセンター 6/13(火)まで (6/3・8・11を除く) 受付 7:00 ~ 9:00	安房地域医療センター 6/14(水) ※申込締切 6/9(金) 受付 8:00 ~ 10:00
料金	1,000円 (当日、検査会場で支払い)	

平成28年度

第2回定期監査を実施

監査委員による定期監査を行い、その結
果を4月25日に公表しました。その概要は
次のとおりです。

監査の対象

経済観光部 (商工観光課・農水産課・
みなと課)、建設環境部 (建設課・建築施
設課・都市計画課・下水道課・環境課・
環境センター)、会計局、農業委員会事務
局、教育委員会 (教育総務課・学校給食
センター・こども課・スポーツ課・生涯
学習課・博物館・図書館・中央公民館・
市立幼稚園・こども園・保育園)、【財政
援助団体等】(二社) 館山市観光協会、南
総里見まつり実行委員会、館山市温泉事
業組合

監査委員／鈴木弘明、本橋亮一

監査期間／H29・1・20 ~ 4・20

監査方法／各所管の財務に関する事務
処理について、予算および提出された資
料に基づき、その真実性、妥当性などを
調査するとともに、関係職員に対して説
明を求めました。

監査の結果／各部署などの予算執行は
適正なもの認められました。

問合せ／監査事務局

(☎ 22 - 3542)



6/18(日) イオンタウン館山

10:00 ~ 11:45、13:00 ~ 15:30

【献血に

問合せ／健康課

自社アピールと併せて
たてやまPRも！
観光名刺をリニューアル

問合せ/商工観光課 (☎ 22 - 2544)

表面には、市内の豊かな自然や歴史・食など、10種類の写真を配置し、裏面も活用して館山の魅力を効果的にPRすることができるようにリニューアルしました。

台紙デザインは、無料でダウンロードすることができます。是非ご活用ください！



参加企業募集！

ジョブサポート

in たてやま 2017

安房地域の人手不足の企業と求職者の
マッチングイベント参加企業を募集！

日時/ 7/21 (金)

13:30 ~ 17:00

場所/ コミュニティセンター

募集企業/ 18社程度

※申込多数の場合は、業種・地域性を
考慮して抽選

内容/ 各ブースでの個別面談・面接など

募集期間/ 6/1 (木) ~ 16 (金)

参加要件/ ハローワーク館山に、「求人票」
が提出されていること

申込み・問合せ/ ハローワーク館山
求人係 (☎ 22 - 2236)



市営 50 m プール

監視員を募集！

申込み・問合せ/ スポーツ課
(☎ 22 - 3696)

市内宮城に開設する、「市営 50m プール」
の監視員を募集します。

職種/ プール監視員兼作業員

勤務期間/ 7/21 (金) ~ 8/31 (木)
勤務時間/ 6:30 ~ 19:30のうち、
7時間45分で、週38時間45分以内
賃金/ 時給955円
資格/ 15歳~64歳で泳力に自信が
ある人 (中学生不可)
募集人員・締切/ 10人程度・6/23 (金)
申込方法/ スポーツ課に履歴書を持参

公的資格試験

ビジネス・キャリア検定

職務を遂行する上で必要となる知識習得と実務
能力の評価を行うことを目的とした試験です。

試験日・受付期限/ 10/1 (日)・7/28 (金) まで

分野/ 人事、経理、営業など8分野

等級・受験料/ 【1級】 10,000円

【2級】 6,990円

【3級】 5,660円

問合せ/ 同検定試験 運営事務局

(☎ 03 - 3233 - 6810)



7/10 (月) まで

労働保険の年度更新

申告・納付は各労働基準監督署、最寄りの金融
機関を通じてお早めに手続きしてください。

なお、保険料の申告には電子申請を、
納付には口座振替が便利です。

問合せ/ 千葉労働局 労働保険徴収課
(☎ 043 - 221 - 4317)





オリンピック メダリストに学ぼう 水泳教室

申込み・問合せ／スポーツ課
(☎ 22 - 3696、FAX 23 - 3115)

シドニーオリンピック 200m背泳ぎ 銅メダリストで、「館山スイミング大使」の佐々木美樹(旧姓：中尾)さんから、水泳の楽しさや“上手に泳ぐコツ”を楽しく学ぼう！



開催日・場所／7/8(土)・市営 25m 温水プール
対象・参加費／【小4～6年生】10:00～11:00・300円
【中学生以上】11:20～12:30・500円
※それぞれ先着30人。参加費は当日集金(保険料等含む)
持ち物／水着、スイムキャップ、ゴーグル、タオル、着替え
申込方法／スポーツ課で配布する「参加申込書」に必要事項を記入の上、
6/30(金)までに、FAX・Eメール・持参のいずれかで申込み先まで。



ミュージアム・サポーター 甲冑士養成講座

博物館の体験教室で、甲冑の着付け・説明を行う
ボランティア「甲冑士」の無料養成講座を開催します。

日時／【講義】6/24(土) 13:00～16:30
【研修】講義後、体験教室(日・祝)にて3回実施
(日時は講義後に調整)
内容／【講義】甲冑の基礎知識、着付けの手順と方法など
【研修】着付けの実践、体験者への対応
定員・申込締切／5人(申込者多数の場合は抽選)・6/16(金)
場所・申込み・問合せ／博物館本館 (☎ 23 - 5212)

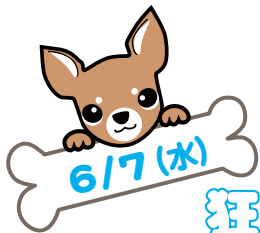

犬の登録と 狂犬病予防集合注射

問合せ／環境課 (☎ 22 - 3352)

未実施の飼い主には、5月下旬に案内文書を送付しました。犬と飼い主の健康を守るため、必ず接種してください。

- 生後91日以上の犬は、“生涯に1回”登録が必要です。
- 動物病院で予防注射をした場合は、環境課に届け出てください。



動物の正しい飼い方 推進月間

6月は「動物の正しい飼い方推進月間」です。この機会に、“飼い方”や“しつけ方”をもう一度見直してみましょう。

また、千葉県動物愛護センターでは、「犬や猫の正しい飼い方、しつけ方の相談」を定期的に受け付けています。

問合せ／安房健康福祉センター
(☎ 22 - 4511)

市職員等が講師のメニュー
(★印は小・中学校でも利用可)

No.	講座名	No.	講座名
1	総合計画・総合戦略の概要	21	健康づくり講座
2	市の財政状況	22	生活習慣病予防講座
3	★わかりやすい税のはなし	23	各種健診のはなし
4	★市の広報について	24	障がい者の福祉サービス
5	男女共同参画	25	障害者差別解消法について
6	たてやまの NPO	26	認知症ってどんな病気？
7	★国際交流講座	27	子育て支援
8	情報公開制度とは	28	★食育講座
9	個人情報保護制度とは	29	地域包括ケアシステムについて
10	市民課窓口業務	30	介護保険について
11	★議会って	31	国民健康保険講座
12	議会の傍聴	32	国民年金講座
13	★たいせつな選挙	33	後期高齢者医療制度について
14	★監査制度のあらまし	34	悪質商法にご用心
15	★防災講座	35	★館山の観光について
16	災害に備える「心と体の健康管理」	36	★館山の農業・水産業について
17	★防火対策講座	37	★伝統的工芸品「房州うちわ」
18	救急講習	38	★地球温暖化対策と新エネルギー
19	すくすく子育て講座	39	★ごみの減量とリサイクル
20	★楽しく踊ろう「ダッペエ体操」	40	★太陽光発電の現場を見てみよう
		41	★館山のごみはどう処理するの？
		42	★下水道のはなし
		43	都市計画とまちづくり
		44	みなとまちづくり
		45	★教育委員会は どんな仕事をするところ
		46	新学習指導要領について
		47	子どもたちの学力向上講座
		48	スポーツ施策の現状
		49	2020 東京オリンピック・ パラリンピックへの取り組み
		50	★図書館のおはなし
		51	★家庭教育について
		52	★社会教育について
		53	★公民館って何を するところ
		54	★文化財ってな～に？
		55	★戦争遺跡のはなし
		56	★甲冑を着よう！
		57	★学芸員ってな～に？
		58	八犬伝・里見氏ってなに？
		59	あの人の話を聞きたい
		60	市長と語ろう
		61	交通安全教室 (館山警察署員による)

有料広告スペース

有料
広告

有料広告スペース

有料広告スペース



生涯学習出前講座 ～全78講座～

でまえ・いっしょ



各講座の内容、
申請書など

申込み・問合せ／生涯学習課 (☎ 22 - 3698)

- 対象／市内在住・在勤・在学の10人以上の市民グループ
 開催日時／原則、9:00～21:00の間で、1講座1時間以内(祝日・年末年始を除く)
 場所／市内の公民館、集会所、学校など(会場確保や当日の進行は行いません)
 講師料／無料(教材費などが必要になる場合があります)
 申込方法／希望日の20日前までに、生涯学習課で配布する申請書を提出してください。
 その他／営利目的や個別の相談・要望などの場合は、実施できないことがあります。

市民ボランティアが講師のメニュー

No.	講座内容	No.	講座内容
		109	伝統の和紙で人形・花・動物等を製作してみませんか
101	おいしく食べて、健康に!	110	簡単!和食・洋食・中華、ケーキ・パン等作り
102	「房総の民話」を房州弁で話します	111	相互の交流を通して、手話を学びましょう
103	絵本・素話・紙芝居・手あそび等	112	星の観察
104	命と心の本気で守る 愛と思いやりのハッピー防災塾	113	館山で初めて星に名前がついた人のお話
105	身障者・高齢者と共に車椅子で踊りましょう	114	詩吟ってなあに?
106	お茶の点て方・頂き方(基本を体験)	115	通所系サービスを利用するには?(介護保険)
107	茶道文化に親しみましょう!(まずはテーブルで体験)	116	三味線伴奏で童謡を唄いませんか?
108	家の玄関や室内に飾る 簡単な生け花を学ぼう	117	「体にやさしい」料理・お菓子づくり教室



館山市青少年相談員連絡協議会では、「親子写生大会」の参加者を募集します。

時間／9:30～12:00

対象／保育園児～中学生とその保護者(市民)

申込方法・締切／所定の申込用紙に必要事項を記入の上、6/21(水)までに申込先まで。

申込み・問合せ／生涯学習課 (☎ 22 - 3698)



フラダンスの一大イベントを開催!
 総勢500人のダンサーが魅了するほか、
 ハワイアンフードや雑貨類の出店、遊具や動物とのふれあいも楽しむことができます。

問合せ／アロハガーデンたてやま

(☎ 28 - 1511)

地域づくりに効果的な **サロン活動**

第18回 ふくしおべんきょうかい

日時・定員／6/27(火) 13:30～・50人

場所／イオンタウン館山 コミュニティホール

講師／市高齢者福祉課 包括ケア係長 三浦

問合せ／地域包括支援センター たてやま

(☎ 25-7191)

きつおん **吃音(どもり)を考えるつどい**

日時／6/11(日) 13:00～16:30

※入場無料

定員／60人【要申込】

場所／千葉市中央区ボランティアセンター

(きぼーる11階)

申込み・問合せ／千葉言友会

松尾 (☎ 090-5423-3294)

土屋文化振興財団 助成金

対象／伝統芸能・音楽・絵画・スポーツなどの分野で、千葉県の文化振興に貢献した個人・団体

助成金額／1件当たり100万円以内

応募締切／8/1(火)

応募・問合せ／(公財)土屋文化振興財団

(☎ 047-364-3689)

選び方・使い方を
アドバイス

福祉用具 専門相談員 養成講習会



日時／7/29～8/29の内、8日間(約50時間)

各日とも9:00～17:00を予定

受講料／27,000円(税・テキスト代含む)

定員／30人

申込方法／履歴書(B4版・写真貼付)、資格証の写し(医療・福祉関係有資格者の場合のみ)、返信用封筒(92円切手貼付)を、7/7(金)必着で申込み先まで。

申込み・問合せ／〒296-8602

鴨川市東町929

亀田総合病院 継続学習センター

(☎ 04-7099-1165、

FAX 04-7099-1195)

有
料
廣
告

有料広告スペース

有料広告スペース

有料広告スペース

有料広告スペース

有料広告スペース

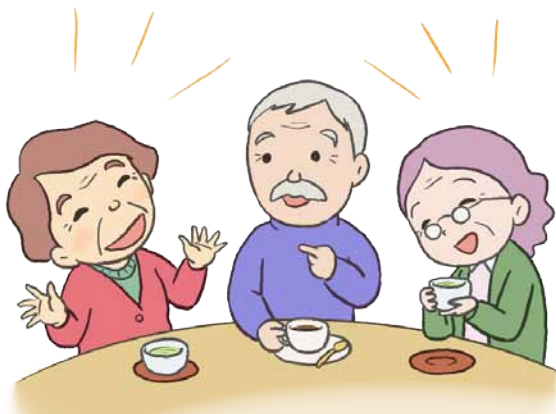

ふれあい ～お茶飲み会・体操教室など～ いきいきサロンに助成

ふれあい・いきいきサロン

近所の人や趣味を一緒に楽しむ仲間と
集い・語らい・楽しめる場のこと

年間活動回数	助成額
4～10回	10,000円
11～15回	15,000円
16回以上	20,000円

安心して日常生活を営める地域づくりを進めるためのサロンに、助成金を交付します。

対象／年間4回以上、各回10～20人程度の参加者がいるサロン

助成対象経費／サロンの賃借料や消耗品など幅広く対象となります

申込締切／9/29(金)

申請方法や必要となる報告書など、詳しい内容はお問い合わせください

問合せ／社会福祉協議会 (☎ 23 - 5068)



図書館だより 134 館山市図書館 (☎ 22 - 0701)

- 6月の休館日 -

5日・12日・19日・
21日～29日

◆ 6月21日から6月29日まで休館します

蔵書点検のため、6月21日(水)から6月29日(木)まで休館します。長期の休館となり、ご迷惑をおかけしますが、ご理解・ご協力をお願いします。

「蔵書点検」ってなあに?

「蔵書点検」とは、お店の棚卸しにあたります。図書館では、本の虫干しにあたる「曝書(ばくしょ)」とも言い、年に1回、約15万点の資料全てのバーコードを読み取り、コンピュータ上のデータと照らしあわせ、本が所定の位置にあるか、無くなっている資料はないか等の点検を行います。

《休館中の利用について》

インターネットでの蔵書検索や予約はできますが、貸出は6月30日(金)以降になります。返却は玄関横の返却ポストを利用できますが、DVD、CD等の視聴覚資料は開館日にカウンターに返却してください。

◆ 今月のおすすめ

「水のコレクション」内山りゅう 写真・文 / フレーベル館 (K452/U)

私たちの周りには当たり前のように水があります。また、水がなければ生きていくことができません。しかし、水は限りある資源です。

この本では、川などの淡水の風景が、美しい写真で紹介されています。水の生き物の姿や水中から見上げた水のゆらぎなどから、水のある景色の美しさに気付くでしょう。

児童書ですが、子どもはもちろん、大人が読んでもたくさんの発見がある一冊です。雨の多くなる時期、本からも水の見せる様々な姿を感じてみませんか。

6月のおはなし会・わらべうたの会

おはなし会 幼児向け 6/2 (10:30～)
おはなし会 児童向け 6/3、10、17 (14:00～)
わらべうたの会 6/16 (10:30～11:30)
発見! 絵本のチカラ講座①「本deトーク」
6/9 (10:30～)

※金曜午前はキッズタイム
(第4除く)

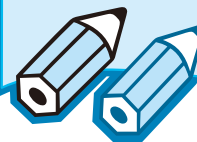

※木曜日は午後7時まで開館しています。



【5月1日現在の人口・世帯数】 () 内は前月比

総人口 47,617 (-25) 男 22,909 (31) 女 24,708 (-56) 世帯数 22,998 (75)

豊房神余地区の皆さんが「高齢者が、いつまでも住み慣れた土地で地域の支え合いにより暮らし続けることを目指したまちづくり」のプランを発表しました。

このプランは、昨年6月に豊房神余地区のコミュニティ委員会、社会福祉協議会支部、区長会をつくった「地域支えあいのまちづくり実行委員会」（渡邊均委員長）のメンバーによる話し合いを重ねて作られました。

住民アンケートやワークショップを重ね、地域の課題やニーズを洗い出し、住み慣れた地で、地域で支え合いながら暮らしを続けるために必要な取り組みをまとめました。



グループで地域課題を話し合う

地域の皆さんからは、「ひとり暮らしの高齢者の増加や若者の地域外への転出などが進んでいるため、将来、地区の共同作業やお祭り、隣近所との付きあいに不安を抱えている」などの課題が表れました。

こうした課題を踏まえ、プランでは、すぐに実践できる主な取り組みとして、

- ① 地域の身近なサロンづくり（気軽に集い交流する場）
- ② 隣近所による助け合い活動（地域見守り隊の結成）
- ③ 隣近所での乗り合いによる外出支援（買い物や通院など）が掲げられました。

渡邊委員長は「みんなが地域の将来を考えて真剣に作ったプラン。次は実行に移す段階。気負わないでひとつひとつ進めていきたい」と話してくれました。

館山市では、豊房神余地区をモデルにして、「地域支えあいのまちづくり」の広がりを目指しています。

問合せ：高齢者福祉課包括ケア係

☎ 29-5386



シリーズ 館山の近代

⑬ 国民皆学の推進

館山市内には、全部で10の小学校があります。現在2000人以上の児童が通っています。以上の子供が通っています。が、これらの小学校の基礎は、明治時代に形作られていきました。

明治4年（1871）に設立された文部省は、国民を対象とする統一的な学校制度をつくりあげるため、翌年に「学制」を布達しました。この制度は、学校系統を大学・中学・小学の三段階の学区に分けるといふもので、まず全国を8大学区に分け、さらに各大学区を中学区、各中学区を小学区に分け、それぞれに大学校・中学校・小学校を各1校ずつ設置することを規定しました。

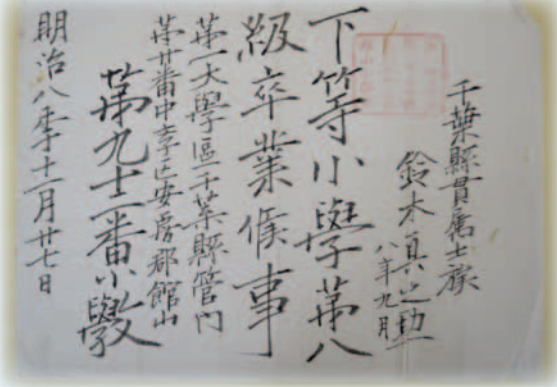

という理念のもとで発足したこの制度は、日本における近代学校制度の基礎といえます。それ以前は、武士は藩の学校である「藩校」、庶民は「寺子屋」で主に学んでいました。安房においても、明治6年（1873）に北条学区で長尾藩陣屋跡に開校した北条小学校をはじめ、各学区に学校が設立されていきました。写真は、明治8年（1875）に発行された館山小学校の第8級卒業証書です。「第一大学区第二十番中学区第九十二番館山小学校」の押印があることから、館山小学校は第92番小学区だったことがわかります。

ます。また学制では、短期や夜間など特別の場合を除き、6〜9歳の4年間を下等小学としていました。第8級で入学し、半年ごとに進級して、4年目の最後に第1級になります。つまりこの資料は、入学して半年経過した際の第8級の卒業を証明するものです。

近代的な理念のもとに定められた学制ですが、学校の建設や維持費、教師の給料などは地域住民が負担する原則をとっていました。授業料が高額だったこともあり、学制は明治12年（1879）の教育令公布により廃止され、町村を小学校設置の基礎とする方針に変わっていきました。学制への理解もあまり得ることができておらず、明治13年（1880）の統計では、安房は学齢人数21,035人に対して、就学人数が4,511人と、就学率は40パーセント程度でした。

博物館の休館日

- ▼本館・館山城（6月5日、12日、26日）
- ▼渚の博物館（6月26日）

