

だん暖たてやま

2017

4 / 1

来館者100万人達成記念品
まねのさんかん 文芸の会社
●海の博物館で学ぼう！ 自然の観察
●「福山の自然を愛せよう」自然観察会、000円券

祝!



“渚の駅”たてやま

来館者100万人突破!



高齢者の 運転免許証

自主返納を支援！

市では、高齢者事故を防止するため、
“75歳以上の自主返納”を支援します。

申請・問合せ/
社会安全課 ※市役所4号館
(☎ 22 - 3142)

4月1日以降に返納した人には、
次の“いずれか1つ”を差し上げます。

- 路線バス回数券（館山日東・JRバス）
 - タクシー利用助成券（鏡浦・館山中央・昼夜・南房）
 - 市内共通商品券（館山商工会議所発行）
- ※それぞれ5,000円(相当)分

対象者/次の要件を満たす人

- ① 運転免許証のすべて(※1)を返納 ※交付は1回限り
- ② 返納時点で75歳以上の市民

申請期間/返納日から1年以内

(※1)「原付」なども含めた
すべての運転免許の返納が必要

必要なもの/印鑑、返納時に交付される

- 「申請による運転免許の取消通知書」写し (※2) 交付手数料が必要
- または「運転経歴証明書(※2)」

自主返納の 手続き場所・方法

館山警察署、運転免許センターに、
“有効期限が残っている免許証”を
“返納する本人”が持参してください。

「運転経歴証明書」の申請には、申請用の写真と、
交付手数料(1,000円)が必要です。
※館山警察署では、交付に約2週間必要です。

申請・問合せ/館山警察署 交通課 (☎ 23 - 0110)
千葉運転免許センター (☎ 043 - 274 - 2000)

職場・学校、飲食店や買い物で

マイ箸・マイバッグ

1人当たり
1年で、**割り箸 150膳**
レジ袋 300枚 も?!

国内の「割り箸消費量」は年間194億膳!

この数字を市内に置き換えてみると、
700万膳を超える割り箸が“可燃ごみ”として
焼却されている計算になります。



“可燃ごみ削減”のため
“マイ箸・マイバッグ”を利用しましょう

問合せ/環境課 (☎ 22 - 3354)

『じのもん野菜料理コンテスト』



6名の
料理写真、レシピ

問合せ／農水産課
(☎ 29 - 5385)

市内 10 店舗の直売所が加盟する「アグリッシュたてやま」では、館山クッキング大使の川上文代さんを招き、「じのもん野菜料理コンテスト」の最終審査会を開催しました。

コンテストには、市内外の 70 人から 77 レシピの応募があり、書類審査を通過した 6 レシピを美食審査した結果、次のレシピがグランプリに輝きました。



第3回 グランプリ



梅ジュして食べる
菜の花の生春巻
(上野友菜さん)

アイデア料理
レシピ部門



「イカしてるっペェ！」
旬野菜のきんかん塩ソースかけ！
(加藤久美子さん)

アイデア
かんたん
食べ方部門

「館山の野菜といえば菜の花！学校で作った梅ジュースを使用したジュレでアクセントを付けました。学校の課題として取り組みましたが、進学を迎えるタイミングでの受賞は良い経験となりました」

「館山は海山の幸に恵まれていて、野菜や魚を見るとアイデアが湧いてきます。家族の笑顔が増えるといいなと思いながら楽しんで作りました。イカを釣ってくれた家族、キンカンを頂いたご近所の方などみんなでいただいた賞だと思っています」

わかりやすく 効率的な市役所に

教育部（教育委員会）

「教育部長（旧：次長）」
「スポーツ担当部長（旧：担当次長）」を配置

市では、幅広い行政ニーズにしっかりと対応できる
効率的・機能的な組織づくりを進めています。

4月からの主な変更点をお知らせします。

問合せ／総務課（☎ 22 - 3218）

東京オリパラ・キャンプ誘致室

スポーツ課内に新設。「誘致係」を配置

危機管理室

災害対応や消防・防災部門として、社会安全課内に新設

魅力的な 観光振興支援事業補助金 観光地づくりに補助

4/10(月)~
5/15(月)まで!

申請・問合せ／ 商工観光課
(☎ 24 - 2402)

市では、民間団体などが行う“魅力的な観光地づくり”を支援しています。
事前相談(随時受付中)の上、申請してください。
※補助金の交付団体の選考や交付金額は、審査会において決定します。

対象者／

市内に住所を有する民間団体、
NPO 法人など

補助率／2分の1以内

補助金限度額／100万円

※補助対象経費が30万円未満
の事業は対象外

対象事業／

- ① 観光関連施設の整備
- ② 新たな観光資源の開発、既存観光資源の魅力向上
- ③ 新たな観光イベントの開催
- ④ 新たな特産品の開発・普及促進
- ⑤ 観光情報の充実・発信機能の向上
- ⑥ 観光来訪者の受入体制の充実など

一緒に“豊かな沖ノ島”を守りませんか？



“海のゆりかご”といわれる海草

「アマモ」をご存知ですか？

多くの生き物たちの棲家・えさ場・産卵場所として、沖ノ島周辺の豊かな生態系にも欠かすことのできない「アマモ」が減少しています。

「沖ノ島について考える検討会議」では、アマモ場再生事業の説明会を開催します。

日時／4/17(月) 19:00～

場所／コミュニティセンター
第1集会室(申込不要)

問合せ／商工観光課 (☎ 22 - 3346)

鏡ヶ浦 クリーン作戦

4/20(木)
17:30～18:30

多くの人々が訪れ、親しまれている「鏡ヶ浦」を守り、より快適に過ごせる場にしましょう。

沖ノ島、新井、北条、八幡、那古、船形の海岸をブロックに分けて実施します(小雨決行)

※作業服・軍手は各自で用意してください

問合せ／商工観光課 (☎ 22 - 3346)
環境課 (☎ 22 - 3354)





保険料納付を猶予

学生納付特例制度

申請・問合せ／市民課 (☎ 22 - 3418)

平成 29 年度の保険料は、月額 16,490 円

20 歳になると、被保険者となる国民年金。

学生は、保険料の納付が猶予される制度を利用することができます。

対象は？

20 歳以上の学生

(前年所得がおおむね 118 万円以下)

※大学(大学院)・短大・高等学校・
高等専門学校・専修学校・修業年限
が 1 年以上の各種学校に在学のこと

申請手続きは？

次の①～③を、申請先まで持参してください。

- ① 年金手帳
- ② 有効な学生証(写し)または在学証明書(原本)
- ③ 認め印 (代理人が持参する場合のみ)

※昨年度承認された人には、はがきを送付します。
必要事項を記入の上、郵送で申請してください。

特例期間中の年金はどうなる？

老齢基礎年金の	通常納付	学生納付特例	未納
受給資格期間	される	算入される	されない
年金額への反映	される	反映されない	されない

老齢基礎年金を受け取るために必要な期間に算入されますが、年金額には反映されません。

※就職などにより収入が得られるようになった場合は、
10 年以内に限り、さかのぼって保険料を納めることができます。

就職・退職した時は…

社会保険など国保以外の保険に加入した場合、
退職によって職場の健康保険を脱退した場合は、
14 日以内に異動の手続きが必要です。

※**自動的に**は行われません

手続きに必要なもの／

【加入】脱退した健康保険の証明書、印鑑

【脱退】全員分の保険証 (国保・社保)、印鑑

!!! 手続きが遅れると…



国保税をまとめて納めたり、
医療費を返還することが必要に
なる場合があります。



問合せ／市民課 (☎ 22 - 3428)

高額療養費

支給方法を口座振込に

対象となる世帯主には、

4 月初旬に申請書などを送付します

利便性の向上と、支給時の安全性を確保
するため、郵送での申請を受け付けると
ともに、支給方法を口座振替に変更します。

固定資産価格などの 縦覧(無料)

市内に資産を所有する納税者は「土地価格等縦覧帳簿」、「家屋価格等縦覧帳簿」を縦覧することで、“自分の資産”と“市内の他の資産”との評価額の比較をすることができます。

縦覧期間／4/3(月)～5/1(月) ※土・日・祝日を除く

必要書類／納税者本人またはその代理人であることを確認できる書類(運転免許証、納税通知書、権利関係などを証明する書類、委任状など)

固定資産課税台帳も閲覧できます



借地人・借家人などが関係する資産についても閲覧することができます。

資産とその評価額については、4/7(金)発送予定の「納税通知書」に添付する「課税明細書」でも確認することができます。

閲覧期間／通年

手数料／1件 350円 ※上記、縦覧期間中は無料

必要書類／申請者の身分が確認できる書類(運転免許証など)

【借地人・借家人の場合】閲覧の資格を証明する書類
(賃貸契約書、賃貸料の領収書など)



家屋を取り壊したのに明細に残っている！

固定資産税の賦課期日は毎年1月1日です。

今年の1月2日以降家屋を取り壊した場合、
平成30年度から課税されなくなります。

住宅を取り壊したら土地の税額が高くなった！

特例が適用されなくなったことが考えられます。

一定要件を満たす住宅があると特例が適用され、減額されます。

“住宅の滅失”や“住宅の用途変更”を行うと、

この特例が適用されなくなります。



今年から急に税額が高くなった！

新築住宅に対する軽減措置期間が満了したことが考えられます。

新築住宅が一定の要件にあたる時は、新たに固定資産税が課税されることとなった年度から3年度分に限り、税額が2分の1に減額されます。

※長期優良住宅：5年分

※3階建以上の中高層耐火住宅等：一定の要件にあたる時は5年分

平成25年に新築した住宅の場合、平成26～28年度分は軽減され、

平成29年度分から本来の税額で課税されます。

平成29年度 市税納期カレンダー

納期限 (口座振替日)	①固定資産税 ・都市計画税	②軽自動車税	③市民税 ・県民税	④国保税 ⑤介護保険料 ⑥後期高齢者 医療保険料	口座振替の 申込期限
5/ 1 (月)	1期(全期) 4/7 発送予定	-	-	-	-
5/31 (水)	-	全期	-	-	-
6/30 (金)	-	-	1期(全期)	-	4月末日
7/31 (月)	2期	-	-	1期	5月末日
8/31 (木)	-	-	2期	2期	6月末日
10/ 2 (月)	-	-	-	3期	7月末日
10/31 (火)	-	-	3期	4期	8月末日
11/30 (木)	-	-	-	5期	9月末日
12/25 (月)	3期	-	-	6期	10月末日
1/31 (水)	-	-	4期	7期	11月末日
2/28 (水)	4期	-	-	8期	12月末日

納付は口座振替で！

市税の納付方法を「口座振替」に切り替えませんか

利用できるのは、市内に本支店のある金融機関（銀行・信用金庫・信用組合・農協・漁協・ゆうちょ銀行）、三井住友銀行の口座です。

希望する金融機関または納税課窓口、

通帳・届出印・納税通知書を持参してください（申込期限あり）



口座振替の人は残高に注意！

「口座振替」の場合は「納期限が振替日」です。
事前に「残高の確認」をお願いします。

市税の納め忘れはありませんか？

夜間納税相談（予約制）

督促や催告などにも応じず市税を滞納したままにしておくと、財産の差し押さえなどの滞納処分の措置がとられる場合があります。

例えば、国保税の滞納が続くと、通常の保険証に替えて「国民健康保険被保険者資格証明書」が交付され、診療費用が全額自己負担になるほか、高額療養費の限度額認定を受けられない場合があります。

	ワクチン	回数	接種対象・年齢	申込み先
成人の 定期予防接種	季節性インフルエンザ (10月～12月)	年 1回	接種日に65歳以上の人	委託医療機関
			接種日に60～64歳で、 身体障害者内部障害1級程度の人	健康課
	高齢者肺炎球菌 (対象者には、4月に通知)	1回 のみ	肺炎球菌未接種で、次の年齢の人 65・70・75・80・85・90・95・100歳 (H30.4.1 現在)	健康課
任意 予防接種	高齢者肺炎球菌	1回 のみ	肺炎球菌未接種で、 接種日に65歳以上の人	健康課
	風しん 麻しん・風しん混合	1回	妊娠を希望する女性(20～49歳) 妊婦(20～49歳)の夫	医療機関でワクチンの種類を確認後、健康課へ



日本脳炎

4回の接種を確実に！

特例に該当する高校3年生には、4月初旬に通知します。
(20歳未満で接種を希望する人は、連絡してください)



定期と任意、なにが違うの？

【定期】 感染力が強く、予防の必要性が“特に高い”とされているもの。
接種費用への補助(全額・一部)があります。

【任意】 希望により、接種できるものですが、重要度が低いわけではありません。
ただし、健康保険が適用されず、接種費用は全額自己負担となります。
感染症のリスクなど、かかりつけ医と事前に相談することをお勧めします。



ご存じですか？ 健康被害救済制度

予防接種後に起こった副反応が“ワクチンによるもの”と認められた場合に、治療に要した費用を支給する制度です。



外部サイト



有料広告スペース

有料広告スペース

有料
広告

定期・任意

予防接種



～ 感染症の多くは、
予防接種で防ぐことができます ～

自分を守り、身近な人も守るため、
予防接種を受けましょう。

申込み・問合せ／健康課 (☎ 23 - 3113)

20歳未満の定期予防接種	ワクチン (対象年齢)	回数	望ましい接種期間・間隔	通知時期 (原則、郵送)	
	ヒブワクチン (生後2か月～5歳未満)	初回	3回	生後2～6か月(27～56日間)	生後2か月を迎える 月初め(4回分)
		追加	1回	3回目から、 7～13か月後までの間	
	小児用肺炎球菌 (生後2か月～5歳未満)	初回	3回	生後2～6か月(27日以上)	生後2か月を迎える 月初め(4回分)
		追加	1回	3回目から60日以上空けて、 生後12～15か月の間	
	B型肝炎	3回		生後2か月～1歳未満 ※1歳以上は接種不可	生後2か月を迎える 月初め(3回分)
	四種混合 (生後3か月～7歳6か月未満)	1期	3回	生後3～12か月(20～56日間)	生後2か月を迎える 月初め(3回分)
		追加	1回	3回目から、1年～1年半後の間	3回目から1年後の 月初め
	BCG (1歳未満)	1回		生後5～8か月未満	4か月児乳児健診 来所時【配布】
	水痘(水ぼうそう) (1～3歳未満)	1回目	1歳～1歳3か月		1歳を迎える月初め (2回分)
2回目		1回目から、6か月～1年後の間			
麻しん・風しん混合	1期	1回	1歳～2歳未満	1歳を迎える月初め	
	2期	1回	小学校就学前の1年間	4月初め	
日本脳炎 (1期:3～7歳6か月未満) (2期:9～13歳未満) 【特例】20歳未満の人は、 合計4回まで接種可能	1期	2回	3～4歳(6～28日間)	3歳を迎えた 翌月初め(2回分)	
	追加	1回	2回目から、おおむね1年後	2回目から1年後の 月初め	
	2期	1回	9～10歳未満	9歳を迎える月初め	
二種混合(11～13歳未満)	2期	1回	小学6年生	4月初め	

有料広告スペース

有料広告スペース

ベリンハム・ベイ bellingham bay

マラソン大会 参加市民を募集!

9/24(日)に、姉妹都市ベリンハム市で開催されるマラソン大会に参加する市民を募集します。

市の中心地をスタートし、緑豊かな公園や海沿いを走る風光明媚なコースが人気の大会です。滞在は、ホームステイです。

応募資格・人数／次の①～③をすべて満たす市民・男女1人ずつ

- ①「第37回 若潮マラソン大会」に出走した人
- ②フルマラソンを完走できる人
- ③ベリンハム市との交流に積極的に参加・協力できる人

派遣条件／大会参加費の免除、渡航費用の補助(10万円を限度)
※通訳などの同行はありません。

申込方法・締切／申込用紙に記入の上、Eメール・FAX・郵送・持参のいずれかで、申込み先まで。※**4/28(金) 必着**

申込み・問合せ／〒294-8601 北条1145-1

企画課 (☎ 22-3163、FAX 23-3115)



← 申込用紙
・Eメール

看護師等

修学資金貸付制度



申請・問合せ／健康課 (☎ 23-3113)

対象／看護師・准看護師の養成施設に在籍し、将来、安房郡市内で看護師などの業務に従事しようとする市民

申請方法／申請書に、誓約書・保証書・連帯保証人の印鑑証明書・在学証明書を添付して、申請先まで。

貸付金額／修学終了までの期間、月額3万円を上限に貸付を行います。
(1・2・3万円から選択が可能)

～ 返還の免除 ～

【全額免除】

免許取得後、貸付期間と同じ期間“市内で”看護師等として継続して従事した場合。

【半額免除】

全額免除に準じ、“本市を除く安房郡市内で”継続して従事した場合。

高齢者のための

リフレッシュ教室

～ 仲間づくりと
介護・認知症予防 ～

日時／4/28、5/12、6/2・9・23、
7/7・21、8/4・18、9/8・22
各日とも(金) 10:00～11:30

場所／老人福祉センター(湊)

内容／健康チェック、ストレッチ、
認知症予防の脳トレ体操・ゲームなど

持ち物／飲み物、タオル

申込み・問合せ／高齢者福祉課 (☎ 29-5386)

【献血に
ご協力を】

日時／4/2・23(日) 10:00～11:45、13:00～15:30
場所／イオンタウン館山 **問合せ**／健康課 (☎ 23-3113)

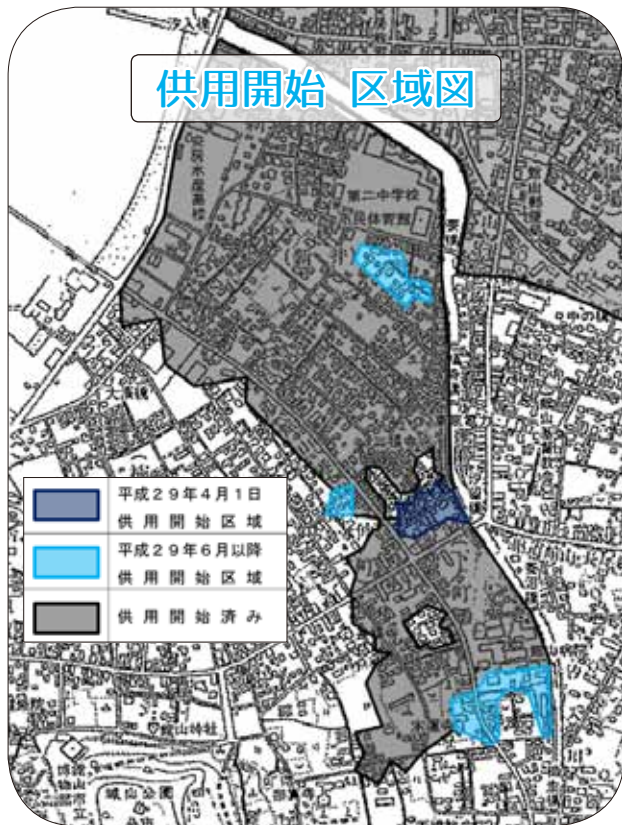

公共下水道
供用開始区域を拡大

**負担金の申告は
4/21(金)まで!**

左図の「供用開始区域」では、今年度から公共下水道が使用できるようになります。これに伴い、土地所有者などは受益者負担金の申告が必要です。

該当者には、公共下水道受益者負担金の基礎となる申告書を4月初旬に郵送します。

必要事項を記入し、押印の上、下水道課に持参するか、郵送してください。

受付期間／4/21(金)まで

※土・日・祝日を除く 8:30～17:00

申告・問合せ／下水道課 (☎ 22 - 3661)

※市役所3号館2階

**合併処理浄化槽
への取り換え補助**

申請・問合せ／下水道課
(☎ 22 - 3674)

補助対象／

「単独処理浄化槽」・「くみ取り便槽」を撤去して、「合併処理浄化槽」を設置する場合

補助金額・予定基数／17万円・30基

申請締切／12月末

※工事着工後の申請はできません



**農作業
標準賃金**

—平成29年度—

農作業の受委託が円滑に行えるよう“目安”として設定しているものです。

お互いに話し合い、納得の上で行ってください。

問合せ／農業委員会事務局 (☎ 22 - 3539)

作業賃金		備考
畑作業	6,800円	1日当たり ※実労働時間8時間
水田作業	7,300円	
果樹収穫		

耕運料金	ほ場整備水田	従前の水田
水田耕起 くれ返し 代かき	17,000円 (整田を基準)	24,000円
	10a当たり ※人付耕耘深度15cm以上	

機械刈取等料金		備考
畦塗	90円	1m当たり
田植え	7,200円	10a当たり それぞれ「人付」 ※バインダーは、 結束用繩を含む
バインダー	8,100円	
ハーベスタ		
コンバイン	17,000円	

育苗	備考
850円	成苗1箱当たり ※別途、送料が必要

ソフトボール 市民大会

参加チームを募集！

館山市体育協会ソフトボール専門部では、
6/11(日)に「ソフトボール市民大会」を開催します。

この大会は、11月に予定されている「県民大会」
への出場権をかけて争われるもので、男子のソフト
ボールチームを募集しています。

申込締切／5/14(日) 説明会・抽選／5/17(水)
※その他、詳細は後日連絡



審判員も募集！

応募者には、専門部員がルールなどを
一つひとつ丁寧に指導しますので、初心
者・未経験者も大歓迎です。

また、審判講習費用のサポートや審判
員ユニフォームの貸与も行います。



【共通】

申込み・問合せ／
館山市体育協会
ソフトボール専門部事務局 吉野
(☎ 090 - 9687 - 9509)
※日曜日 10:00 ~ 16:00のみ

“走り方のコツ” 伝授します！

ジュニア陸上競技教室

○**教室**(定員：60人程度)
(小学1～3年生を対象)

楽しく運動すること、
上手に走るコツを指導します。

○**選手コース**(定員：40人程度)
(小学4～6年生を対象)

県大会と安房地区大会への出場を目指して、
より専門的な練習を行います。



実施日時／全15回

5月 6・13・27

6月 3・10・17・24

7月 1・8

9月 2・9・16・23・30

10月 7

各日とも(土)9:30～11:30

場所／北条小学校グラウンドほか

参加費／年間1,500円程度(保険料など)

申込方法／はがきに「ジュニア陸上競技教室」
とし、郵便番号・住所・氏名・学校名・学年・
生年月日・性別・電話番号を記入の上、申込
み先まで。※4/21(金)消印有効

申込み・問合せ／〒294 - 0045 北条1554 - 9

館山市陸上競技協会 下妻洋也 (☎ 090 - 2475 - 5634)

【訂正】3/15号で掲載した「犬の登録と狂犬病予防集合注射」の実施時間に誤りが
ありました。正しくは次のとおりです。 4/11(火)那古寺 12:45～13:10



“親と子の” “高齢者の”

よい歯のコンクール

申込み・問合せ／健康課（☎ 23 - 3113）

〒 294 - 0045 北条 740 - 1

市では「80歳になっても自分の歯を20本以上保とう」
ハチマルニイマルを合言葉に、“8020運動”を推進しています。

コンクールでは、歯の状態や噛み合わせ、きれいに磨かれているかなどを歯科医師が審査します。

日時／6/1（木）13:30～16:00

場所／鴨川市総合保健福祉会館（送迎バスあり）

申込締切／4/25（火）必着

賞／各市町の上位3位までを表彰（全員に参加賞）

※各部門 安房管内1位を「県コンクール」に推薦

“親と子”の部

参加資格／市の「3歳児歯科健康診査」（平成28年度）を受診した、“虫歯のない幼児”“治療中ではない親”
※対象者には通知します。
同封のはがきで申し込んでください。

“高齢者”の部

参加資格／80歳以上の市民（H29.4.1現在）で、自分の歯（差し歯等も可）が20本以上ある人
申込方法／はがきに、住所・氏名・生年月日・年齢・性別・電話番号を記入の上、申込み先まで。



どんな活動をしているの？

それぞれの“子ども会”では、地域の実情にあわせてクリスマス会やジュニアリーダー研修会など、さまざまな活動を行っています。

会費はどのくらい？

- 年会費など（会ごとに異なります）
 - 協議会の会費
100円／年・1世帯あたり
 - 安全共済会費（※）
200円／年・1人あたり
- （※）活動中・その行き帰りに起きた事故に対して見舞金が支払われます。

学年の異なる子どもたちが、さまざまな活動と一緒に楽しみ・体験できる“子ども会”で、多くの友だちを作り、協調しあい・人を思いやることのできる「豊かな心」を育みませんか。

問合せ／子ども会育成会連絡協議会事務局
（生涯学習課内 ☎ 22 - 3698）

“ジュニアリーダー”も募集中！

小学生の“お兄さん・お姉さん”役

社会のルールや行動、どんな人とでも仲良くする方法などを、遊びを通して伝えます。現在、中高生を中心に約20人が活躍中。地域・学校・学年を越えた仲間作りや、自らも成長できる貴重な経験があります。

～ 活躍中の先輩から ～

小学生からの“楽しかった”“かっこいい”という一言にやりがいを感じます。これから多くの仲間と一緒に活動していきたいです。



出前講座「でまえ・いっしょ」 市民ボランティア講師

出前講座は、市民ボランティアや市職員を講師に、市民をはじめ市内在勤・在学の10人以上のグループを対象に行っている講座です。

市民ボランティア講座で、豊かな知識や得意分野の話、特技を活かした教室など、バラエティに富んだ講座を開催・お手伝いしてみませんか。



「きらきらキッズ」 編集局員



市内の身近な行事を取り上げ、そこで活動する子どもたちにスポットを当てた情報誌「きらきらキッズ」。学期ごとに年3回、市内幼・保育園・こども園、小中学校などで無料配布しています。

「取材してみたい」「記事を書いてみたい」など、発行に興味・意欲がある人の応募をお待ちしています。

生涯学習ボランティアに

参加してみませんか

申込み・問合せ/
生涯学習課 (☎ 22 - 3698)



マイスクール ボランティア

幼稚園・こども園や小中学校からの依頼によって、環境整備支援(植木の剪定、備品修理など)、教育活動支援(学校行事・クラブ活動などの補助)を行っていただく「学校支援ボランティア」です。

これまでに培った豊かな経験を活かしてみませんか。

「放課後子ども教室」 スタッフ

木曜日の放課後、各小学校の空き教室などを使って実施しています。

地域の皆さんの協力により、学習やさまざまな体験・交流、スポーツ・文化活動などを通じて、地域の皆さんと子どもたちの交流の場となっています。

子どもたちと関わりあいながら、安全と成長を見守る有償ボランティアです。

有料広告スペース

有料広告スペース

有料
広告

有料広告スペース



妊娠・出産・育児について学びます
パパ友・ママ友 作りませんか？

ファミリー学級

対象／主に妊娠5～8か月頃の
妊婦とその家族

場所／コミュニティセンター

申込締切／開催日の3日前まで

申込み・問合せ／健康課 (☎ 23 - 3113)

	日時	内容	持ち物
食事	4/25 (火) 13:15 ~ 15:30	① 妊婦さんと家族の“バランスの良い食生活” ② “普段の献立を取り分けた”離乳食作り&試食 ③ みそ汁の塩分測定 ④ 先輩ママとの交流 ※離乳食作りを学びたい親子も参加可能 (別室で赤ちゃんを預かります。親子でどうぞ)	【各日共通】 母子手帳、筆記用具 【4/25】 エプロン、バンダナ みそ汁(盃1杯分)
育児	6/25 (日) 9:15 ~ 12:00	① 妊娠中の注意点 ② 出産後の母子保健サービス ③ 赤ちゃん人形で実習(着替え・沐浴など) ④ 「元気な広場」を見学	(赤ちゃん参加時) バスタオル、おむつ、 おんぶひも など



図書館だより 132 館山市図書館 (☎ 22 - 0701)

- 4月の休館日 -

3、10、17、24、28

◆移動図書館の巡回順等の変更

4月から、移動図書館の「神戸・富崎コース」の「安房神社鳥居前」、「ふれあいショップ平砂浦」、「房南こども園」の巡回順を変更するほか、巡回場所が「神戸小学校」から「房南学園(旧房南中)」に変わります。詳しくは、毎月15日号の広報紙でご確認ください。

◆中身はなあに? 「ハッピーバッグ」を実施します

4/23の「子ども読書の日」、5月の「図書館振興の月」にちなみ、「ハッピーバッグ(本の福袋)」の貸出を4/22(土)から行います。中身がわからない袋で、ヒントをもとに選べる「ハッピーバック」には、おすすめの本が3冊が入っています。※貸出は1人1袋、無くなり次第終了。

◆今月のおすすめ

「奇蹟の爪音 ^{つまおと} アメリカが熱狂した全盲の箏曲家 衛藤公雄の生涯」
谷口和巳/著 小学館(768/夕)

衛藤公雄は、パーカッション奏者のスティーヴ エトウと、和太鼓奏者のレナード衛藤の父であり、自身も箏曲家として活躍していました。

戦後間もなく渡米、繊細な音を奏で、カーネギーホールなどでのリサイタルの成功により、箏ひとつでアメリカの聴衆を魅了した公雄は、ビートルズがコンサートを開くより先に、日本武道館でオーケストラとの演奏会を行うのです。盲目でありながら自由を愛し、葛藤を抱えながらも、自分のサウンドを求め、日本の伝統である箏を世界の楽器にしようと奮闘してきた姿、それを支えてきた家族や弟子との関わり。箏の音、和楽器の響きが、今までと違って聞こえるようになる一冊です。

4月のおはなし会・わらべうたの会

おはなし会 幼児向け 4/14(10:30~)

おはなし会 児童向け 4/8, 22(14:00~)

わらべうたの会 4/21(10:30~11:30)

金曜午前中はキッズタイム実施中

(第4を除く)

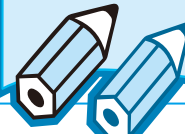

※木曜日は午後7時まで開館しています。



【3月1日現在の人口・世帯数】 () 内は前月比

総人口 47,859 (-34) 男 22,991 (-28) 女 24,868 (-6) 世帯数 22,937 (1)

祝

「渚の駅」たてやま 100万人達成！
「海辺の賑わいを市内へ広く届けたい」

「渚の駅」たてやまの来館者数が100万人を達成しました。

館山市は、平成21年に千葉県から移譲を受けた旧安房博物館を海辺の交流拠点施設として「渚の博物館」「海辺の広場」や「展望デッキ」などを整備し、平成24年3月に「渚の駅」たてやまをオープン。

現在は、「館山なぎさ食堂」と直売所「海のマルシェたてやま!!」も加わり、多くのお客様を迎える観光拠点となっています。

平成27年12月に「さかなクン」が名誉駅長に就任し、「さかなクンギャラリー」を開設すると、入館者数が急増、この度、節目の100万人を達成しました。

幸運が無い降りたのは、千葉市の長田恵介さんご家族。祝賀セレモニーには金丸市長とダツペエも駆け付けました。長田さんは「渚の駅」たてやまは初めて。まさか自分たちがこのような幸運に巡り合えるとは。また館山に遊びに来たい」と喜びを話してくれました。

また、去る2月の「高速ジェット船で来る、さかなクンに会えるツアー」講演会では、さかなクンが館山湾のお魚をイラストでユーモアたっぷりに紹介会場となった「さかなクンギャラリー」は参加者の笑顔と歓声で溢れていました。

金丸市長は、「渚の駅」たてやまは、海辺の交流拠点として、市民の皆さまと多くの観光客をお迎えしてきました。この賑わいを市内へ広く届け、館山市をもっと元気になりたい。200万人達成が待ち遠しいですね」と話しました。

今年「につぼん丸」や「ぱしふいっくびいなす」など大型客船が多数寄港します。「渚の駅」たてやまはさらに多くの観光客で賑わいを見せることでしょう。

今年「につぼん丸」や「ぱしふいっくびいなす」など大型客船が多数寄港します。「渚の駅」たてやまはさらに多くの観光客で賑わいを見せることでしょう。



船舶寄港記念

フォトコンテスト
開催中!

につぼん丸 4/26、8/8

ぱしふいっく
びいなす 6/19



シリーズ
館山の近代

資料が語る
⑩ 保養と健康の地

明治以降の交通・産業の発展は、館山を訪れる人々にも変化をもたらしました。江戸時代にも寺社参詣や名所めぐりを目的とした房州への旅行はありましたが、明治20年(1887)頃になると、保養や療養を目的とした来訪者が現れてきました。この時期、政府高官や実業家、文化人などの間で余暇を保養地で過ごすことが流行し、明治11年(1878)に東京との間に汽船が就航した館山も、東京近郊の保養地として注目されていきます。華族や元官僚などが次々に別荘を建て、移住した人も少なくありませんでした。

明治19年(1886)に療養のため館山町北下台に移住



した元軍人の金近虎之丞は、屋敷内に海水を用いた浴場を設け、避暑客に開放していました。また、房州の農業指導に尽力したことで知られる伯爵の万里小路通房は、明治23年(1890)に宮内省を退官すると、すぐに北条に屋敷を設け、貴族院議員を務めつつ、議会の無いときは北条で過ごしました。伯爵で海軍の軍人だった吉井幸蔵は布良に移住。職業柄、海上生活の長かった彼は、引退後は海そばで漁夫の働く姿を見ながら暮らしたい」という思いから布良を選んだと述べています。官僚で岡山県知事などを務めた檜垣直右は、仕事で一度訪れた際に見た鏡ヶ浦の景色が忘れられず、退官後の明治21年(1888)に家族と共に

北条に移住しました。国家の中核で働き続けてきた彼らは、引退後の人生を心穏やかに、健やかに過ごす地として、房州を選んだのです。

写真の資料は、明治42年(1909)に発行されたガイドブック「避暑避暑房州案内」です。ここでは、「気候が温和で空気は爽やか、眺望が美しく、海水浴に適した地」として房州が紹介されています。

また、大正時代になると館山病院に結核療養のための長期療養所が開設されますが、これを主導した医師は、「房州」について「空気を清浄にする松が多く、夏涼しく冬暖かで、海水浴に適した海があり、栄養のある牛乳と魚の産地である」という点から、「健康地」と評価しています。都会には無いこれらの魅力を求めて、多くの人々が房州を訪れたのです。

博物館の休館日

▼本館・館山城(4月3日、10日、17日、24日)
▼渚の博物館(4月24日)

