

だん🐝暖たてやま

2016
6 / 1



シリーズ **市民** 農業分野での女性の活躍が評価
「須藤牧場」の須藤陽子さん・由紀乃さん

こども園・小学校の 耐震改修

館山小

昨年7月からの工事が完了した1園・3校では、鉄骨ブレース補強や耐震スリットを設置するとともに、内装やトイレの改修なども合わせて実施しました。

問合せ/
建築施設課 (☎ 22 - 3752)

神戸小



- 校舎 東棟 (C棟)
建設された年 / S54年
- 校舎 西棟 (A棟)
建設された年 / S47 ~ 54年
事業費 / 1億4,776万円

- 体育館
建設された年 / S54年
事業費 / 1億1,221万円

○養育費の無料相談

離婚に伴う養育費問題などの相談に応じます。(予約制)

日時 / 6/25(土)

13:30 ~ 16:00

相談時間 / 1人30分程度

※無料の託児サービスあり

場所 / ちくら介護予防センター

ゆらり1階

(南房総市千倉町

瀬戸 2705 - 6)

予約・問合せ /

(一財) 千葉県母子寡婦福祉

連合会事務局

(☎ 043 - 222 - 5818)

○自立支援給付金 ひとり親家庭の就労支援

母子家庭の母(父子家庭の父)を対象に、就労を目的とした受講や修学に給付金を支給します。

【自立支援教育訓練給付金】

対象 / 雇用保険教育訓練給付の受給資格がない人

対象講座 / 雇用保険教育訓練給付の指定講座など

支給額 / 受講料の60% (上限20万円)

【高等職業訓練促進給付金】

対象 / 養成機関で1年以上修学する人

対象資格 / 看護師・介護福祉士・

歯科衛生士・美容師・社会福祉士・

製菓衛生師・調理師など

支給額 / それぞれ36か月を上限

【市民税非課税世帯】100,000円/月

【市民税課税世帯】70,500円/月

問合せ / 社会福祉課 (☎ 22 - 3750)

詳しい要件、
対象講座・資格など



館山市



館山市

館山市

館山市

館山市

館山市

館山市

館山市

館山市

館山市

明るく・安全な施設に!

市では、園児・児童の安全と、より良い環境を提供するため、耐震診断の結果、「補強を要する」とされた校舎などの耐震改修工事を進めています。



九重小 こども園



- 校舎(園舎)
建設された年 / S56年
- 小学校 体育館
建設された年 / S54年
- 事業費 / 1億6,362万円

○児童手当の現況届は6月中に!

「現況届」は、児童手当を受けている人の前年の所得や養育の状況などにより、児童手当を引き続き受けることができるかどうかを確認するためのものです。

6月中に提出がない場合は、当月分以降の手当が受けられなくなります。

※出生の場合は、出生日から15日以内に届出が必要

【2～5月分 支給の確認を】

6/10(金)に支給します。

個別の通知は行いませんので、通帳で確認してください。

区分		支給額(月額)
3歳未満		15,000円
3歳～ 小学生	第2子まで	10,000円
	第3子以降	15,000円
中学生		10,000円
所得制限を超える人		5,000円

問合せ/社会福祉課 (☎ 22 - 3750)

○児童扶養手当

～4月分から
支給額が変わりました～

児童扶養手当額が、下表のとおり改定されました。

支給区分	支給額(月額)
全部支給	42,330円
一部支給	42,320円 ～9,990円

※子の加算額(第2子:5,000円、第3子以降:3,000円)については、8月分(12月支給)から改定される予定です。

問合せ/社会福祉課
(☎ 22 - 3750)

台風や大雨から 命を守るために！

これから台風や大雨のシーズンを迎え、洪水や
がけ崩れ、暴風による家屋の損壊など、大きな被
害が発生するおそれがあります。

昨年9月には、台風18号による大雨により、茨城県常総市の鬼怒川流域をはじめとする
広い範囲が浸水するなど、甚大な被害が発生しました。

防災気象情報を利用することで、被害を未然に防いだり、軽減することが可能です。

「台風や大雨の危険が近づいている」というニュースや気象情報を見たり聞いたりした時
のために、「災害への備え」をもう一度確認しましょう。

問合せ／社会安全課（☎ 22 - 3442）

災害への備えは万全ですか？

次の点について、改めて確認・準備しておきましょう。

家の外の備え

窓や雨戸は、必要に応じて補強
し、日頃から鍵をかけましょう。

側溝や排水溝の清掃を心がけ、
風で飛ばされそうな物は固定する
か、家の中にしまいましょう。

家の中の備え

非常用品の確認を定期的に行い
ましょう。（懐中電灯、携帯用ラ
ジオ、衣類、食品、飲料水など）

ガラス飛散防止フィルムを貼り
ましょう。カーテンなどを閉める
だけでも一定の効果が見込めます。

避難場所の確認など

「防災マップ」などで、土砂災
害危険箇所や避難場所・経路を確
認しておきましょう。

自宅以外にいる場合も想定し
て、家族で避難場所や連絡方法な
どを話し合いましょう。

災害情報の提供手段

気象警報や「土砂災害警戒情報」など防災に関する情報は、市内135か所に設置
された「防災行政無線」をはじめ、「防災ラジオ」や「安全・安心メール」、「安全・
安心テレフォン」でもお知らせしています。

また市ホームページでは、「土砂災害警戒情報」をはじめ「土砂災害危険箇所図」、「防災マップ」など
の各種防災情報や、「防災行政無線」でお知らせした内容、「安全・安心メール」への登録方法などをまと
めたリンク集などを掲載しています。



6/4～10 「歯と口の健康週間」

健康も 楽しい食事もいい歯から

問合せ／健康課
（☎ 23 - 3113）

歯と口は人が健康に生きていく力を支えるものです。むし歯の予防をはじめ、歯と口の
健康を保つため、定期的に検査を受けましょう。

歯周病のケアは何歳から？

一般的には、40歳前後に発症するケースが多いと
されています。

しかしながら、磨き残しから歯に付着する「プ
ラーク」の蓄積が歯周病の原因となりますので、
歯が生えた時点から注意する必要があります。

定期検査を受けるメリットって？

定期的に検査・クリーニングすることで、むし
歯や歯周病を初期段階で発見・治療することがで
きます。

そのため、治療にかかる時間や費用、そしてな
により大事な歯を守り、残すことにつながります。

市から
皆さんへの
「避難広報」

その種類と
取るべき行動例

避難準備

状況により
自主避難を

避難勧告

避難所へ

避難指示
(命令)

直ちに避難!

※発令のタイミ
ングは、状況に
より異なります。

※避難広報がなく
ても、“危険”と
判断した場合は、
早めに「自主避難」
しましょう!

普段から…

気象情報 - 急の変化に注意



大雨になるおそれ
雨が降り出す



- ・ 周りより低い場所など、危険箇所を把握
- ・ 避難場所や避難ルートを確認しておく

雨が強くなると…

注意報

最新の情報に注意して、災害に備えた早めの準備を
雨・風の影響を受けやすい地区・避難困難者は早めの行動!



- ・ 気象情報や外の様子に注意
- ・ 非常用品や避難場所、避難ルートを確認
- ・ 災害に備えて、家の外の備えを点検

大雨が降り続くと…

警報

自治体が発表する避難に関する情報に注意し、必要に応じ速やかに避難

土砂災害警戒情報 (県・銚子地方気象台 共同発表)
山や斜面に異変があったら安全な場所へ避難を!



さらに激しい
大雨が続くと…

非常事態
特別警報

ただちに命を守る行動をとる

市町村からの避難勧告等に速い直ちに避難所に避難!
外出が困難なときは、車の中で少しでも安全な場所に移動



「住居の位置」や「住居の構造」、「既に浸水が生じている状況なのか否か」によって「自宅外避難」の必要性は異なりますので、冷静な判断が重要です。災害から命を守る事ができる行動を考えておきましょう。



土砂災害から身を守るための3つのポイント

① 土砂災害危険箇所図
などで、住んでいる場
所の環境をチェック!

② 雨が続く場合は、
土砂災害警戒情報にも
注意!

③ 早めに避難!
外出もままならない
状況になる前に!

早期発見が
あなたの命を守る!

胃がん検診

みなさんは「がんは怖い」

とっていませんか?

「胃がん」は、早期に発見することが
できれば“怖い病気”ではありません!

市の総合検診では、過去3年間で8人
の胃がん(早期がん)を発見しています。
まずは検診を受けましょう!

対象	40歳以上の市民	
種別	総合検診で受診	単独検診【予約制】
場所・日程	コミュニティセンター 6/14(火)まで (6/4・9・11・12を除く) 受付時間 7:00~9:00	安房地域医療センター 6/15(水)・16(木) 受付時間 8:00~10:00 ※申込みは、6/10(金) までに健康課へ
料金	1,000円(当日、検査会場で支払い)	

申込み・問合せ/健康課 (☎ 23 - 3113)

日時/ 6/24(金) 10:00~11:00
場所/ 安房合同庁舎

【献血に
問合せ/健康課

新井地区で、
豊房神余地区で、

孤立しない！
させない！

地域づくり

地域ケア会議
進行中！

市と地域包括支援センターでは、高齢になっても住み慣れた地域で、お互いの支え合いによって、自分らしい暮らしができる地域づくり「地域包括ケアシステム」の構築を目指す“地域ケア会議”を支援しています。

問合せ／高齢者福祉課
(☎ 29 - 5386)

新井地区では…

平成 26 年度からモデル地区として活動を始め、「初午祭り」などの地域行事で世代間交流を図っています。

また、区の役員などで「新井区見守り隊」を結成し、詐欺などの注意喚起など、住民と直接ふれあう見守り活動を行っています。

今後は、高齢者が集うサロンの運営を検討中です。



豊房神余地区では…

平成 27 年度に「地域支えあいのまちづくり実行委員会」を設立し、医療機関などの施設の少なさや農地の有害鳥獣被害の多さなど、地域特有の課題を洗い出すことから活動をスタートしました。

今後は、各地区集会所に体操教室やお茶飲み会などの高齢者が集える場づくりを進めていくことを検討しています。



ほかにも、高齢化率が 50%を超えている「富崎地区」では勉強会がスタートしています。地域づくりの主体は地域に住む皆さんです。皆さんの「気づき」「つながり」「支え合い」を大切にして、希薄になりがちな“地域のつながり”を見つめなおす機会にしていきませんか。



市・県民税 納税通知書を発送

問合せ／税務課 (☎ 22 - 3262)

今年度の市・県民税 納税通知書（普通徴収・公的年金からの特別徴収）を 6/13(月) に発送します。

納期限／【第 1 期】 6/30 【第 2 期】 8/31
【第 3 期】 10/31 【第 4 期】 1/31

普通徴収の納期は年 4 回です。口座振替やコンビニ納付、クレジットカード納付などで、納期内の納付をお願いします。

年金額は 据え置き

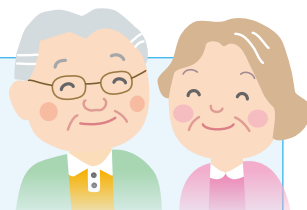

今年度は年金額の改定は行われず、昨年度と同額となります。

ただし、端数処理の変更により、4 月分から月額数円程度の増減が発生する場合があります。

日本年金機構から 6 月上旬に発送される「年金振込通知書」で確認してください。

問合せ／ねんきんダイヤル

(☎ 0570 - 05 - 1165、
☎ 03 - 6700 - 1165)

農地を守る！ 有害鳥獣対策

狩猟免許試験

日程／【わな猟のみ】6/18、8/9、12/23、3/5
【網・銃猟のみ】6/19、8/10、11/5
申込み・問合せ／安房地域振興事務所
地域環境保全課 (☎ 22 - 8711)

【受験者のための初心者狩猟講習会】

日程／【すべての猟】6/12、8/3
【わな猟のみ】12/17、2/26
【網・銃猟のみ】10/30
申込み・問合せ／千葉県猟友会
(☎ 043 - 222 - 6033)

【共通事項】

時間／各日とも 8:30 ~ 16:30
会場／千葉県射撃場 (市原市古敷谷 2620)
【青字】南房総市三芳農村環境改善センター

有害鳥獣を駆除する場合は、狩猟免許や猟銃所持許可などを取得する必要があります。

わな猟免許を取得し、市の有害鳥獣捕獲従事者となった人は、講習会受講料と試験手数料の補助が受けられます。

問合せ／農水産課 (☎ 22 - 3397)

免許更新(適性試験・講習)

日程・会場／7/13・南総文化ホール
申込み・問合せ／安房地域振興事務所
地域環境保全課 (☎ 22 - 8711)

猟銃所持許可(講習会)

初心者講習会の受講が必要です。
問合せ／館山警察署
生活安全課 (☎ 23 - 0110)

平成27年度

第2回定期監査を実施



監査委員による定期監査と財政援助団体等監査を行い、その監査結果を4月27日に公表しました。その概要は次のとおりです。

監査の対象／

【定期監査】経済観光部(商工観光課、農水産課、プロモーションみなと課)、建設環境部(建設課、都市計画課、下水道課、環境課、環境センター)、会計局、農業委員会事務局、教育委員会(教育総務課、学校教育

課・学校給食センター、スポーツ課、生涯学習課・博物館・図書館・中央公民館、市立の各幼稚園)、健康福祉部(市立の各保育園・こども園)

【財政援助団体等監査】

(二財)館山市シルバー人材センター

監査委員／鈴木弘明

本橋亮一

監査期間／1月8日

4月18日

監査方法／各所管の財務

下水道排水設備 指定工事店の登録と更新

公共下水道排水設備に係る指定工事店の登録と更新申請の受付を行います。

申請期間／6月15日(水) 30日(木)

※土・日曜日を除く。

登録料／1万5千円

更新料／1万円

指定要件／①千葉県下水道協会に登録した「下水道排水

設備工事責任技術者」が1人以上専属していること。
②下水道排水設備工事の施工に必要な設備と器材を有していること。

③県内に営業所があること。

申請場所・方法／下水道課(3号館2階)で配付する申請書類を提出してください。(郵送不可)

に関する事務処理について、予算および提出された資料に基づき、その真実性、妥当性などを調査するとともに、関係職員から説明を求めました。

監査の結果／各部課などの予算執行はおおむね適正なものと認められました。また、財政援助団体の予算執行についてもおおむね適正なもの認められました。

問合せ／監査事務局

(☎ 22 - 3542)

※市税に滞納がある場合、指定を受けることはできません。

申請・問合せ／下水道課
(☎ 22 - 3674)



申請書類
・完納証明など



館山市青少年相談員連絡協議会では、「親子写生大会」の参加者を募集します。当日は、安房高美術部の生徒もゲスト参加！

時間／9:30～12:00

対象／保育園児～中学生とその保護者（市民）

申込方法・締切／所定の申込用紙に必要事項を記入の上、6/28(火)までに申込先まで。

申込み・問合せ／生涯学習課
(☎ 22 - 3698)

北条海岸 Beach マーケット

6/5(日) 8:00～13:00

北条海岸 芝生広場（小雨決行 荒天中止）

美しく健康的なライフスタイルの祭典

○アウトドア&フィットネス体験

SUP（スタンドアップパドル）、アウトリガーカヌー、ビーチヨガの体験を開催します。※要事前申込

○朝採れビーチマルシェ

安房地域の気候や風土に育まれたこだわり野菜・オーガニック野菜の生産者による直接販売や加工品、ヘルシーフード・ドリンクなどが集まります。

問合せ／商工観光課

(☎ 22 - 3346)

イベント詳細、体験申込み →



動物の正しい飼い方 推進月間



6月は「動物の正しい飼い方推進月間」です。この機会に、“飼い方”や“しつけ方”をもう一度見直してみましょう。

また、安房健康福祉センターでは、「犬や猫の正しい飼い方、しつけ方の相談」を定期的に受け付けています。

問合せ／安房健康福祉センター (☎ 22 - 4511)

◎迷子札やマイクロチップなどをつけましょう。特に、飼い犬は登録鑑札と狂犬病予防注射済票をつけることが義務付けられています。

◎犬の放し飼いは禁止されています。

◎猫は屋内で飼い、不妊去勢措置をしましょう。

◎飼う前に、きちんと飼うことができる環境であるか、家族でよく考えましょう。

追加実施！ 犬の登録と 狂犬病予防集合注射

問合せ／環境課 (☎ 22 - 3352)

未実施の飼い主には、5月下旬に実施日時や場所などを案内する文書を送付しました。

犬と飼い主の健康を守るため、必ず接種してください。

室内で飼っているから大丈夫！？

逃げ出してしまった場合や散歩のときに他の犬や動物から感染する可能性もあります。

狂犬病は、犬だけでなく飼い主やその家族にも感染することがある非常に怖い病気です。

毎年必ず予防接種をしてください。

○生後91日以上の犬は、

“生涯に1回”登録が必要です。

○動物病院で予防注射をした場合は、環境課に届け出てください。



“夏の庭” 気軽に撮影してみませんか? ガーデニング コンテスト

昨年の「グッドガーデン賞」
外山廣子さんの作品

市では、“花のまちづくり”活動の一環として、

市内のお庭・花だんを対象としたガーデニング写真
(撮影期間：今年3～11月)を募集しています。



応募・問合せ／〒294 - 8601 北条 1145 - 1
都市計画課 (☎ 22 - 3640)

対象／市内の自宅や店舗などを“彩っている花々” ※原則、応募者が管理しているもの
写真／任意の台紙(A4判、2枚以内)に、写真を自由にレイアウトしてください。

応募方法／指定の応募用紙に必要事項を記入・写真を貼付の上、

11/30(水)までに持参・郵送・Eメールのいずれかで応募先まで。

表彰など／選考の上、表彰式を開催し記念品を贈呈します。(参加者全員に「花の種」をプレゼント)

展示／市内数か所で展示会を開催します。(応募全作品)



一流選手に学ぼう 水泳教室

申込み・問合せ／スポーツ課
(☎ 22 - 3696、FAX 23 - 3115)

シドニーオリンピックの背泳ぎ銅メダリストで、「館山スイミング大使」の佐々木美樹(旧姓：中尾)さんから、水泳の楽しさや“上手に泳ぐコツ”を楽しく学ぼう!

開催日・場所／7/9(土)・市営 25m 温水プール

対象・参加費／【小4～6年生】10:00～11:00・300円

【中学生以上】11:20～12:30・500円

※参加費は当日集金。保険料・プール使用料含む。

定員／それぞれ先着 30人

持ち物／水着、スイムキャップ、ゴーグル、タオル、着替え

申込方法／「参加申込書」に必要事項を記入の上、7/1(金)までに、
FAX・Eメール・持参のいずれかで申込み先まで。

ミュージアム・サポーター

甲冑士養成講座

博物館の体験教室で甲冑の着付けと説明を行うボランティア「甲冑士」を養成するための無料講座を開催します。

日時／【講義】6/25(土) 13:00～16:30

【研修】講義後、体験教室(日・祝)にて3回実施

(日時は講義後に調整)

会場／博物館本館 集会室

内容／【講義】甲冑の基礎知識、着付けの手順と方法など

【研修】着付けの実践、体験者への対応

定員・申込締切／5人・6/17(金) ※申込者多数の場合は抽選

申込み・問合せ／博物館本館 (☎ 23 - 5212)

親子

フラメンコ教室

参加無料

館山の“夏の風物詩”として定着したフラメンコ。
第22回を迎える「フラメンコフェスティバル」を応援する市民団体「エスペランサ館山（市川久夫会長）」では、フラメンコに親子で気軽に親しんでもらうため、今年も「親子フラメンコ教室」を開催します。



“フェスティバル”で
練習の成果を発表！

日時／① 7/10 (日) 10:30～12:15
②・③ 7/17・31 (日) 10:40～12:10
④ 8/6 (土) 12:00～16:00
講師／全国学生フラメンコ連盟の卒業生の皆さん
会場／コミュニティセンター3階 軽運動室など
募集人員／親子など15組30人
対象／4月1日時点で5歳以上の幼稚園児・保育園児、小学生とその保護者で、全4回の教室と8/7(日)のフェスティバルに参加できる人



申込方法／EメールまたはFAXで、①代表者の住所・氏名・電話番号、②参加希望者の氏名・年齢(学年)・性別を申込み先まで。 ※6/30(木)締切
申込み・問合せ／エスペランサ館山事務局
(☎090-1432-7648(担当:飯田)、
FAX22-0481、
Eメール syougaigaku@city.tateyama.chiba.jp)

有料広告スペース

有料広告スペース

有料
広告

有料広告スペース

有料広告スペース

生涯学習出前講座 ～全77講座～

でまえ・いっしょ



申込み・問合せ／生涯学習課 (☎ 22 - 3698)

各講座の内容、
申請書など

対象／市内在住・在勤・在学の10人以上の市民グループ

開催日時／原則、9:00～21:00の間で、1講座1時間以内(祝日、年末年始を除く)

会場／市内の公民館、集会所、学校など(会場の確保や当日の進行は行いません)

講師料／無料(教材費などが必要になる場合があります)

申込方法／希望日の20日前までに、生涯学習課で配布する申請書を提出してください。

その他／営利目的や個別の相談・要望などの場合は、実施できないことがあります。

◆市職員が講師のメニュー

(★印は小・中学校でも利用可)

分類	No.	講座名	分類	No.	講座名		
市政	1	総合計画・総合戦略の概要	健康	19	すくすく子育て講座		
	2	市の財政状況		20	★楽しく踊ろう「ダッペエ体操」		
	3	★わかりやすい税のはなし		21	健康づくり講座		
	4	★市の広報について	22	生活習慣病予防講座	まちづくり		
	5	男女共同参画	23	各種健診のはなし			
	6	たてやまのNPO	福祉	24	障がい者の福祉サービス	教育	
	7	★国際交流講座		25	認知症ってどんな病気?		
	8	情報公開制度とは		26	子育て支援		
	9	個人情報保護制度とは		27	★食育講座		
	10	市民課窓口業務		28	地域包括ケアシステムについて		
	11	★議会って		29	介護保険について		
	12	議会の傍聴		30	国民健康保険講座		
	13	★たいせつな選挙	31	国民年金講座	歴史		
	14	★監査制度のあらまし	32	後期高齢者医療制度について			
防災	15	★防災講座	産業	33	悪質商法にご用心	52	★文化財ってな～に?
	16	災害に備える「心と体の健康管理」		34	★館山の観光について	53	★戦争遺跡のはなし
消防	17	★防火対策講座	環境	35	★館山の農業・水産業について	54	★甲冑を着よう!(出張体験教室)
	18	救急講習		36	★館山の伝統的工芸品「房州うちわ」	55	★学芸員ってな～に?
救急			特別	37	★地球温暖化対策と新エネルギー講座	56	八犬伝・里見氏ってなに?
				38	★ごみの減量とリサイクル	57	あの人の話を聞きたい
					58	市長と語ろう	

◆市民ボランティアが講師のメニュー

No.	講座内容	No.	講座内容
101	おいしく食べて、健康に!	110	茶道という文化に親しみましょう(まずはテーブルで体験)
102	「房総の民話」を房州弁で話します	111	家の玄関や室内に飾る 簡単な生け花を学ぼう
103	絵本・素話・紙芝居・手あそび等	112	伝統の和紙で人形・花・動物等を製作してみませんか
104	幼稚園・小学校等を中心としたお話し会	113	簡単!和食・洋食・中華、ケーキ・パン等作り
105	つくって遊ぼう(紙ひこうき、紙工作など)	114	相互の交流を通して、手話を学びましょう
106	手遊びを加えたりして、楽しく歌いましょう	115	星の観察
107	ハッピー子育てのワークショップ	116	館山で初めて星に名前がついた人のお話
108	身障者・高齢者と共に車椅子で踊りましょう	117	たてやま村歌舞伎を披露します
109	お茶の点て方や頂き方等、基本を体験学習	118	詩吟ってなあに?
		119	通所系サービスを利用するには?(介護保険)

館山の ふるさと伝統文化支援事業

市では、市の歴史と深く関わる伝統文化に関する事業のうち、小規模な事業や、市民などが地道に取り組む伝統文化に関する事業への補助を行っています。

詳しい要件など

対象／①伝統工芸技術の保持者
②伝統芸能や民俗芸能の、保存・継承・伝承・普及・情報発信・後継者育成事業を実施している個人・団体・法人



※申請者ごとに1事業のみ対象
※同様の補助を受けている場合は対象外

補助金額／10万円以上20万円以下
(補助対象経費の9割を上限とする)

申請方法・期限／6/20(月)までに、「申請書」、「補助事業等説明書」、「収支予算書」を申請先まで。

申請・問合せ／生涯学習課 (☎ 22 - 3698)

土屋文化振興財団助成金の募集

対象／伝統芸能・音楽・絵画・スポーツなどの分野で、千葉県の文化振興に貢献した個人・団体

助成金額／1件当たり100万円以内

応募締切／8/1(月)

応募・問合せ／(公財)土屋文化振興財団
(☎ 047 - 364 - 3689)

前期 ビジネス・キャリア検定

厚生労働省が定める職業能力評価基準に準拠し、職務を遂行する上で必要となる知識の習得と実務能力の評価を行うことを目的とした試験です。

試験日・受付期限／10/2(日)・7/27(水)まで

分野／人事・人材開発・労務管理、経理・財務管理、営業・マーケティング、生産管理、企業法務・総務、ロジスティクス、経営情報システム、経営戦略

等級・受験料／【1級】10,000円
【2級】6,990円
【3級】5,660円



問合せ／千葉県職業能力開発協会

(☎ 043 - 296 - 1150)

労働保険の年度更新はお早めに

6/1(水)～7/11(月)

労働保険の年度更新手続きは、平成27年度の概算保険料を清算する「確定申告」と、平成28年度の見込み保険料(概算保険料)を申告するものです。

申告・納付は各労働基準監督署、最寄りの金融機関を通じてお早めに手続きしてください。

なお、保険料の申告には電子申請を、納付には口座振替が便利です。



問合せ／千葉労働局 労働保険徴収課

(☎ 043 - 221 - 4317)

有料広告スペース

有料広告スペース

有料
広告

有料広告スペース

見たり・聞いたり 安房の国

安房地区の各市町の自然・歴史・文化に関することをテーマに「安房の国」を巡ります。

医療大学教授) ほか

定員 / 館山市民25人

※申込み多数の場合は抽選

参加費 / 800円程度

※交通費・昼食代(学食)等

持ち物・服装 / 飲み物、動きやすい服装

動きやすい服装

申込締切 / 6月15日(水)

※次回以降の講座は、改めて募集します。

申込み・問合せ / 中央公民館 (☎ 23-3111)

講師 / 新田静江氏 (亀田

学、城西国際大学観光学部

現地学習 / 亀田医療大

看護の大学教育) ほか

講義 / 「安房の地で行う

日時 / 6月23日(木)

【第1回講座(鴨川市)】

午前10時

午後10時

午後10時

午後10時

午後10時

午後10時

午後10時

市営 50m プール

監視員を募集!

市内宮城に開設する、「市営 50m プール」の監視員を募集します。

職種 / プール監視員兼作業員

勤務期間 / 7/12(火)、7/19(火)~9/2(金)

勤務時間 / 6:30~19:30のうち、

7時間45分で、週38時間45分以内
賃金 / 時給 955円

資格 / 15歳~64歳で泳力に自信がある人 (中学生不可)

募集人員・締切 / 10人程度・6/24(金)

申込方法 / スポーツ課に履歴書を持参

申込み・問合せ / スポーツ課

(☎ 22-3696)



図書館だより 123 館山市図書館 (☎ 22-0701)

- 6月の休館日 -

6日・13日・20日・
22日~30日

◆ 6月22日から6月30日まで休館します

図書館は、6月22日(水)から6月30日(木)まで、蔵書点検に伴い休館します。長期の休館となり、ご迷惑をおかけしますが、ご理解・ご協力をお願いします。

《休館中の利用について》 資料の貸出、閲覧、調査相談のほか、図書貸出の延期、予約、問い合わせもお受けできません。インターネットでの蔵書検索や所蔵資料の予約はできますが、貸出は7月1日(金)以降になります。返却は玄関横の返却ポストを利用できますが、DVD、CD等の視聴覚資料は開館日にカウンターに返却してください。

◆ 今月のおすすめ

「1秒って誰が決めるの? 日時計から光格子時計まで」 安田正美 著 / 筑摩書房

6月10日は「時の記念日」。7世紀後半、天智天皇の時代に中国から日本に時計がもたらされ、その水時計が初めて動いた日が、現在の暦に直すと6月10日にあたるからだそうです。

時計は、産業、科学技術や政治など、広く社会の動きにかかわり、その発展に影響を及ぼしてきました。そして、時計が刻む「1秒」の定義も、時代とともに変化を遂げており、「日本で発明された光格子時計が刻む1秒が、将来世界の新しい基準になるかもしれない」という話題もあります。

この本は、これまでどのように時が測られてきたかの歴史、現代の時間計測の最先端事情とそれに関わる日本の研究と技術、これからの時間計測はどうなっていくのかをわかりやすく説き明かしています。

私たちの生活に身近な“時間”と“時計”をめぐる“これまで”と“これから”を読んで知ること、時間の考え方ががらりと変わるかもしれません。



6月のおはなし会・わらべうたの会
おはなし会 幼児向け 6/3 (10:30~)
おはなし会 児童向け 6/4, 11 (14:00~)
わらべうたの会
6/17 (10:30~11:30)

※木曜日は午後7時まで閉館しています。

市内で酪農を営む(株)須藤牧場(須藤裕紀社長)が、公益社団法人日本農業法人協会の「農業の未来をつくる女性活躍経営体100選」に県内で初めて選ばれました。

今回の選定は、専務兼「女将」の陽子さんと、店長で長女の由紀乃さんの活躍が、酪農の振興や経営の発展、六次産業化の展開に結びついたことが高く評価されたものです。

酪農体験部門を切り盛りする陽子さんは、今から約20年前、地域の皆さんに牧場を身近に感じてもらおうと、「酪農教育ファア



体験メニューの“バター作り”をレクチャーしながら食の大切さを話す陽子さん

ム」を立ち上げ、これまで多くの団体を受け入れ、牛の世話の話から乳搾り、バター作りなど様々な体験メニューを通して酪農の普及と発展に力を尽くしてきました。

陽子さんは、「酪農体験を始められたのは、家族や周囲の人達のおかげです。女性の体格に合わせた労働環境の改善も酪農体験の展開につながっています」と感謝の気持ちを話してくれました。

調理師資格を持つ由紀乃さんは、ソフトクリームなどの加工品を開発し、道の駅等での販売に結びつけるなど酪農の六次産業化と地産地消に成果をあげています。

お二人は、「今後、さらに六次産業化を進めるために、牛群の適切な管理と高品質の牛乳生産加工のためのスタッフ確保、そして販路開拓が課題ですね。今回の選定に恥じないよう、これからも女性が働きやすい環境を整えて、酪農の普及・発展に頑張りたい」と今後の展望を笑顔で話してくれました。



シリーズ
館山の近代

資料が語る

③交通の近代化

房州丸VS 通快丸

皆さんは、館山から東京へ行く際、どのような交通機関を利用するでしょうか。現在では、高速バスや鉄道などの手段がありますが、明治時代までは館山から東京への主な交通手段は船でした。最初に東京―房総間で汽船



浦鏡州房
略図[部分]
(明治22年)

(蒸気船)が運航したのは明治11(1878)年です。館山の辰野安五郎が創業した汽船会社安全社の汽船「通快丸」が両港を5時間で結びました。それ以前にも同じ区間で和船による人や物の輸送は行われていましたが、順風で帆走する「押送り船」でも最速で10時間、陸路にいたっては徒歩で約4日かかっていました。汽船の登場により半分の時間で輸送することが可能になったのです。

明治14(1881)年には、船形の正木貞蔵により安房共立汽船会社が設立されます。安全社の出資者の多くが東京在住者なのに対し、この会社は地元資本によるものでした。ここから安房共立汽船

会社の「房州丸」と、安全社の「通快丸」による競争が始まります。安全社しか運航していません。乗客1人あたりは80銭でしたが、安房共立汽船会

社の登場により、両社の運賃引き下げ合戦が繰り広げられ、一時は1人あたり10銭まで価格が下がり、客引きのために手ぬぐいを配布するといった熾烈な乗客の競争が行われます。この戦いに勝利したのは安房共立汽船会社で、安全社の「通快丸」は明治17(1884)年に休航し、明治政府主導で設立された内国通運社に翌年買い取られました。

汽船航路の活発化に伴い、鏡ヶ浦には船形・那古・北条・館山の4か所に汽船の船着場がつけられました。写真は明治22(1889)年に描かれた絵図で、館山と北条の海岸に「蒸気船付港」が描かれています。この絵図には4か所の汽船の船着場が全て描かれていて、鏡ヶ浦沿岸の主要な施設のひとつであったことがわかります。このように汽船の登場によって、人や物を東京―房総間で大量かつ迅速に輸送することが可能になり、流通の発展、ひいては経済の発展へとつながっていくのです。

博物館の休館日

- ▼本館・館山城(6月6日、13日、20日、27日)
- ▼渚の博物館(6月27日)

