

だん暖たてやま

2016

5 / 1

『南総里見まつり』から
始まったご縁
滝澤裕也さん・尚子さん



歳入・歳出の内訳 (一般会計)

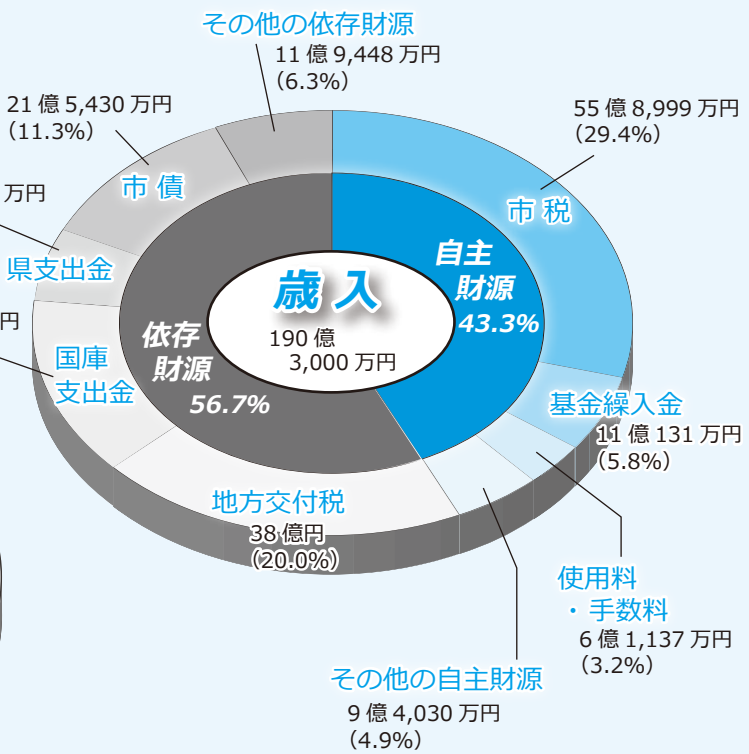
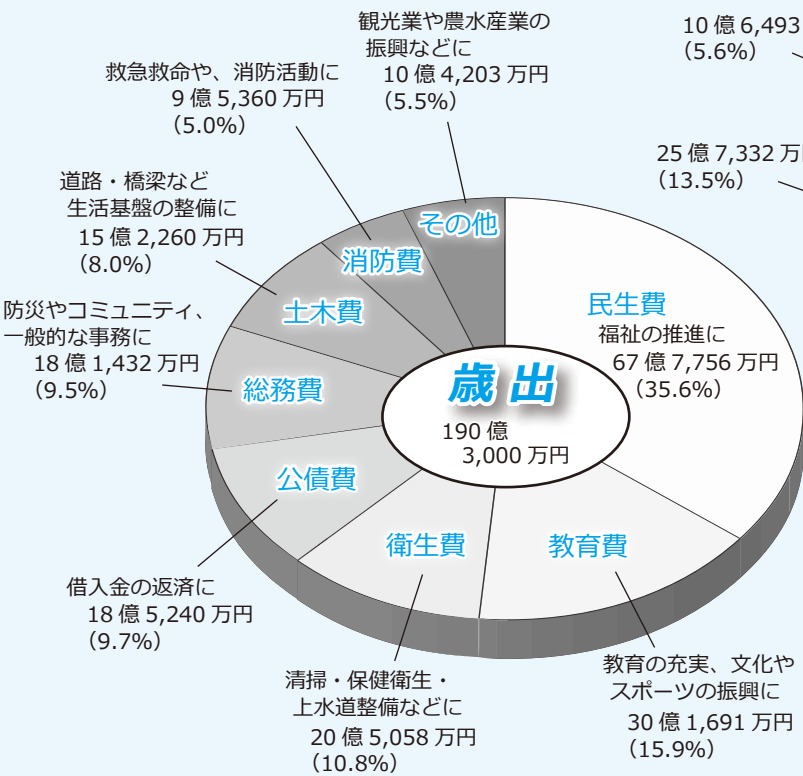

それぞれの残高推移

▼基金(貯金) 残高の推移 (単位: 億円)

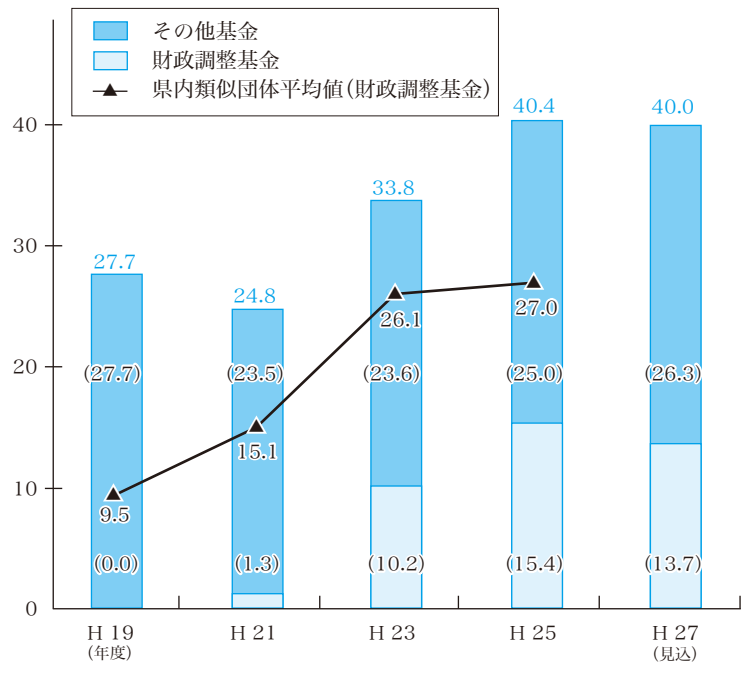

※市民1人当たり残高(H26 財政調整基金)
 ・館山市… 3.0万円
 ・類似団体平均… 6.2万円

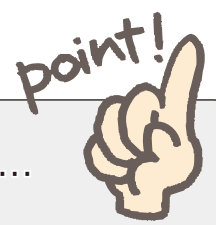

館山市の状況は…

市債(借金)

増加傾向…

基金(貯金)

横ばい傾向

県内類似団体と
市民1人当たりで比べると…

借金が
少ない!

貯金も
少ない…

当初予算 の概要

本年度の当初予算は、

- 災害に強い安心・安全なまちづくり
- いくつになっても安心して暮らせるまちづくり
- こどもたちを健やかに育てられるまちづくり
- 市民の暮らしが豊かになるまちづくり

の4つの柱を基本に編成しています。

一般会計・特別会計 当初予算額

問合せ／行革財政課 (☎ 22 - 3291)

会計名	平成 28 年度	平成 27 年度	比 較	会計説明	
一 般 会 計	190 億 3,000 万円	189 億 7,500 万円	5,500 万円	道路や学校整備・補修、福祉事業など	
特 別 会 計	国民健康 保険(国保)	76 億 8,057 万円	77 億 5,542 万円	▲ 7,485 万円	加入者の皆さんに保険を給付 財源は、皆さんからの国保税など
	後期 高齢者医療	6 億 8,842 万円	6 億 2,410 万円	6,432 万円	保険料の徴収、届出の受付など 保険料の賦課、給付の決定などは「千葉県後期高齢者医療広域連合」が行います
	介 護 保 険	56 億 4,964 万円	53 億 8,825 万円	2 億 6,139 万円	各種介護サービス給付事業など 財源は、介護保険料と国・県・市の負担金
	下水道事業	8 億 4,169 万円	10 億 3,969 万円	▲ 1 億 9,800 万円	公共下水道の整備・維持管理など 財源は、下水道使用料や受益者負担金、 一般会計からの繰入金など
	小 計	148 億 6,032 万円	148 億 746 万円	5,286 万円	
合 計	338 億 9,032 万円	337 億 8,246 万円	1 億 786 万円		

市債(借金)と基金(貯金)

【市債と基金 それぞれの役割】

【市債】

次の2つの意味があります

① 単年度の財源確保

・学校改修など大規模事業に取り組むときに、市債により収入を確保することで、他の必要な事業にも取り組むことができます。

② 世代間負担の公平性

・将来にわたり利用される公共施設(道路や公園など)は、将来住む人にも平等に負担をしてもらおうとする考え方です。

【基金】

基金には、特定の目的のために積み立てを行うものや、急激な税収の落ち込みや災害時などの不測の事態に備える「財政調整基金」があります。

財政調整基金の保有額は“財政運営のかなめ”と言えます。

▼市債(借金) 残高の推移 (単位：億円)

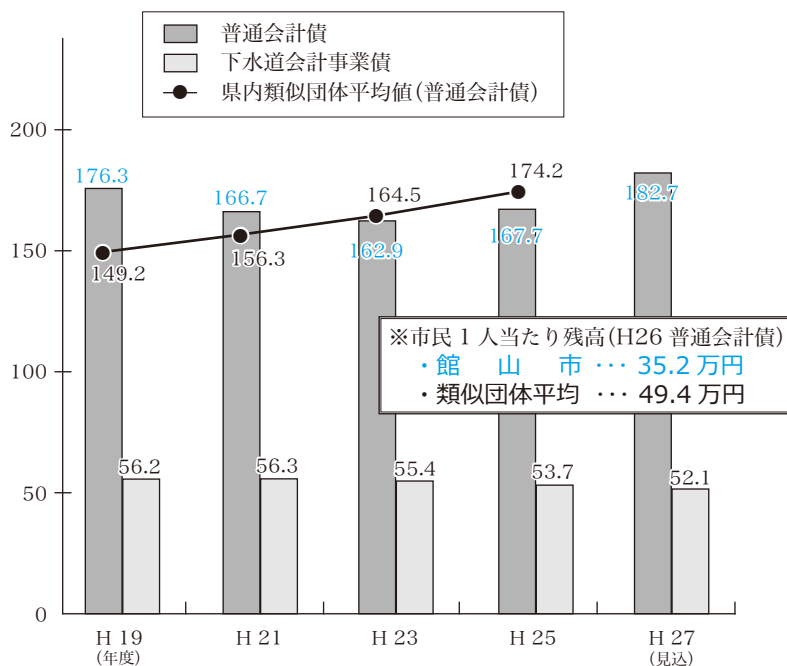

類似団体とは？

国の統計区分で、市町村を人口規模や産業構造により細分化して分類したもの。県内で館山市と同じ分類となるのは、勝浦市・鴨川市・富津市・南房総市など7団体です。

“海”の魅力



スポーツ観光推進 (スポーツ課)

事業費		315万円	「2020年東京オリンピック・パラリンピック」の事前キャンプ誘致のため、「館山市推進本部」とともに視察などの受け入れ体制を整えます。
財源	国・県	-	
	市債	-	
	他	90万円	
	市	225万円	



小型船舶係留施設整備 (みなと課)

事業費		938万円	「館山夕日栈橋」への小型船舶の接岸増加を目的として、県が実施する施設整備事業費の一部を負担します。
財源	国・県	-	
	市債	840万円	
	他	-	
	市	98万円	



【表の見方】

- 新規 → 新たに取り組む事業
- 拡充 → 内容を拡充する事業

(財源内訳)

- 国・県 → 国や県が負担する金額
- 市債 → 市の借金によるもの
- 他 → 利用者などの負担によるもの
- 市 → 市の負担 (市民の皆さんの税金など)

“食”の豊かさ



【拡充】有害鳥獣対策 (農水産課)

事業費		3,173万円	農作物の被害を抑えるため、「館山有害鳥獣対策協議会」が行う鳥獣の捕獲事業や防護柵の設置を支援します。
財源	国・県	2,412万円	
	市債	-	
	他	-	
	市	761万円	

【新規】農地集積・集約化対策 (農水産課)

事業費		200万円	中間管理機構に農地を貸し付けた者に対して補助金を交付し、地域農業の担い手になる者への農地集約を進めます。
財源	国・県	200万円	
	市債	-	
	他	-	
	市	-	

“若者”の元気

【新規】介護職員資格取得費助成（高齢者福祉課）

事業費		200万円	介護資格の取得費用の一部を助成します。
国・県		150万円	
財源	市債	-	○対象 介護職員初任者研修 介護福祉士実務者研修 ○受講費用の1/2を助成
	他	-	
	市	50万円	

起業支援補助金（商工観光課）

事業費		200万円	市内で起業する個人や法人に対し、起業経費の一部を補助します。
国・県		-	
財源	市債	-	○開設経費補助 補助率1/2 (上限25万円)
	他	-	
	市	200万円	



【拡充】子ども医療費給付金（社会福祉課）

事業費		1億837万円	子どもの保険診療にかかる費用助成を、8月から中学3年生まで拡大します。
国・県		4,414万円	
財源	市債	-	○保護者負担 入院1日300円 通院1回300円
	他	375万円	
	市	6,048万円	

【拡充】学童クラブ運営・施設整備（こども課）

事業費		9,677万円	新たに、那古小学校の敷地内に公設学童クラブの施設を整備します。
国・県		4,250万円	
財源	市債	-	○公設クラブ 船形・那古・北条・館山・豊房・館野・九重
	他	3,380万円	
	市	2,047万円	

【新規】恋人の聖地プロジェクト（企画課）

事業費		39万円	「恋人の聖地 / 鏡ヶ浦から富士の見えるまち 館山」を活用し、若者たちに地域の魅力をアピールします。
国・県		-	
財源	市債	-	
	他	-	
	市	39万円	

“ふるさと”への誇り

小中一貫校施設整備（建築施設課）

事業費		8億1,854万円	房南地区小中一貫校の開校に向け、施設整備工事・開校準備を行います。
国・県		1億3,131万円	
財源	市債	5億1,420万円	○平成29年4月開校
	他	-	
	市	1億7,303万円	

北条幼稚園整備（建築施設課）

事業費		6億4,134万円	園児の安全対策のため、老朽化した北条幼稚園の新園舎建設工事を行います。
国・県		6,967万円	
財源	市債	4億3,900万円	○平成28年9月開園
	他	-	
	市	1億3,267万円	

“ふるさと”への誇り



【新規】スクールバス購入（教育総務課）

事業費	3,680 万円	遠距離通学児童・生徒の保護者負担を軽減します。
財源	国・県	-
	市債	2,900 万円
	他	-
	市	780 万円

○購入台数 3 台
（新房南小学校区、三中学校区、二中学校区）
※平成 29 年度運行開始

船形館山線道路整備（都市計画課）

事業費	3 億 731 万円	道路ネットワークの整備や避難路確保、観光振興を図ります。
財源	国・県	1 億 3,999 万円
	市債	1 億 1,970 万円
	他	-
	市	4,762 万円

○整備区間 富浦 IC 付近～鏡ヶ浦通り

館山大橋人道橋整備（建設課）

事業費	3,552 万円	歩行者の安全で円滑な通行手段を確保するため、館山大橋人道橋と周辺歩道整備に伴う調査・設計を行います。
財源	国・県	1,954 万円
	市債	1,430 万円
	他	-
	市	168 万円

防犯カメラ設置（社会安全課・都市計画課）

事業費	178 万円	盗難・ひったくり・器物破損などの犯罪が起りやすい場所に防犯カメラを設置します。
財源	国・県	60 万円
	市債	-
	他	-
	市	118 万円

○設置数 4 か所（館山駅前 ほか）

【拡充】消防団活動事業（社会安全課）

事業費	3,252 万円	火災などの災害から市民の生命・財産を守る消防団員の報酬を引き上げます。
財源	国・県	-
	市債	-
	他	-
	市	3,252 万円

○36,000 円/年（3,000 円引き上げ）

【新規】自然環境保全団体支援事業補助金（環境課）

事業費	60 万円	市内で自然環境の保全活動に取り組む団体等に補助金を交付し、その活動を支援します。
財源	国・県	-
	市債	-
	他	-
	市	60 万円

○補助率 1/2（上限 30 万円）

【新規】健康増進事業（健康課）

事業費	319 万円	市民の自主的な健康づくりを「健康測定器」などを活用しながら応援し、さらなる健康の増進を図ります。
財源	国・県	-
	市債	-
	他	319 万円
	市	-

財政事情の公表

～平成 27 年度予算の執行状況～

平成 27 年度予算の執行状況をお知らせします。

なお、平成 28 年 5 月末までは未収金・未払金を整理する期間となるため、今回公表する額は決算額とは異なります。

問合せ／行革財政課（☎ 22 - 3291）

一般会計の執行状況

歳入

予算現額 207 億 3,555 万円
 収入済額 179 億 7,649 万円
 収入率 86.7%

予算現額 207 億 3,555 万円
 支出済額 173 億 7,663 万円
 執行率 83.8%

歳出

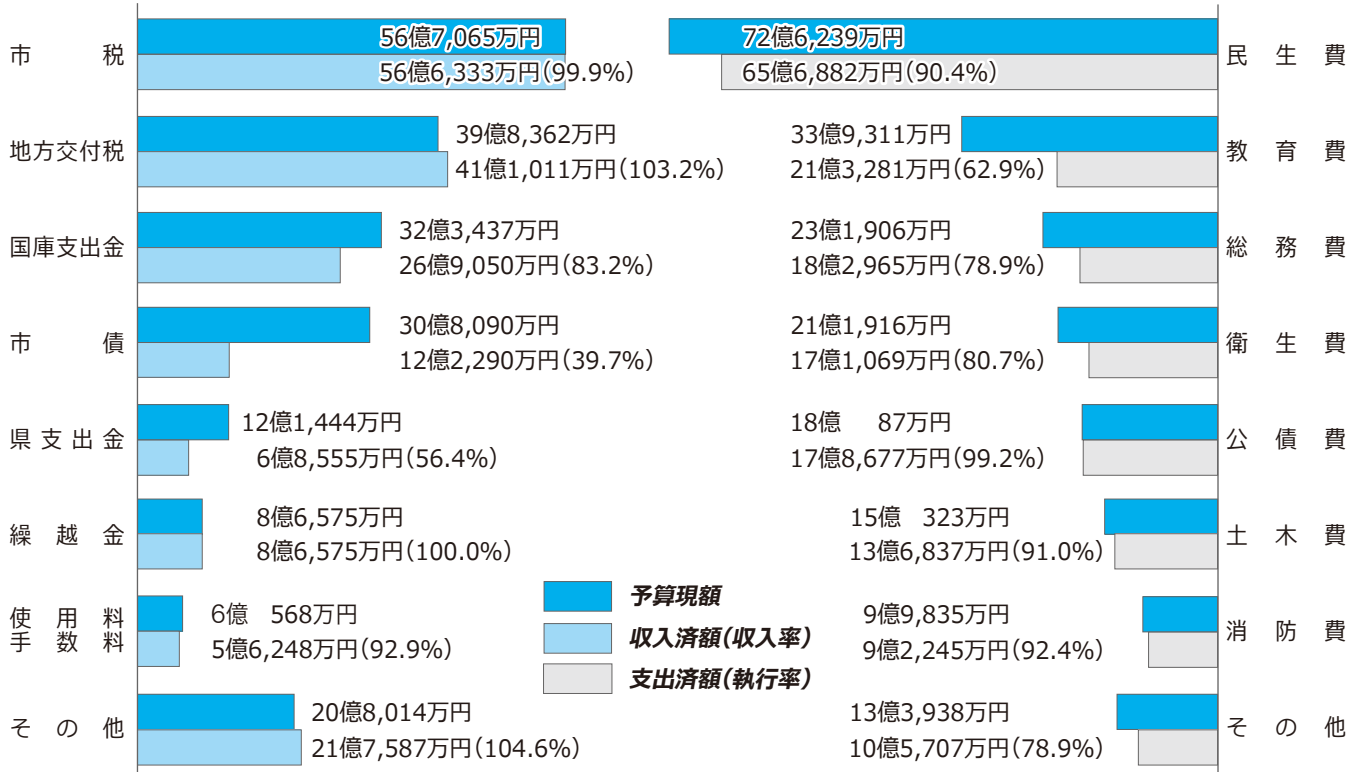

特別会計の執行状況

特別会計	予算現額	収入済額	収入率	支出済額	執行率
国民健康保険	81 億 4,150 万円	75 億 873 万円	92.2%	73 億 9,925 万円	90.9%
後期高齢者医療	6 億 2,515 万円	5 億 8,916 万円	94.2%	5 億 4,178 万円	86.7%
介護保険	55 億 9,166 万円	53 億 3,167 万円	95.4%	49 億 1,678 万円	87.9%
下水道事業	9 億 3,555 万円	8 億 329 万円	85.9%	7 億 2,964 万円	78.0%

市有財産の状況

土地	182 万 8,129 ㎡
建物	14 万 3,987 ㎡
基金	49 億 5,947 万円
自動車	124 台
債権	4 億 9,877 万円



市民 1 人当たりの市税負担額は？

3 月末現在における市税の納付額（収入済額）は、56 億 6,333 万円で、これを 3 月末現在の人口（48,043 人）で割ると、皆さんから納めていただいた市税の 1 人当たりの額は、約 11 万 8 千円となります。

市では、財政状況を分かり易く説明するため、財政状況を“家計に例えた”冊子を発行しています。

『館山市の家計簿』（毎年 4 月頃発行：発行年度の予算内容）

『館山市の台所事情』（毎年 9 月頃発行：前年度の決算内容）

市が実施する事業の内容や各種財政指標について、イラストやグラフなどでわかりやすく解説しています。

市ホームページのほか、郵送での配布も行っています。

問合せ／行革財政課（☎ 22 - 3291）



子どもたちのために

活動します!

青少年相談員を委嘱

～ 任期は3年間～

4月2日に、93人の青少年相談員が委嘱され、第19期の活動がスタートしました。

伝統の写生大会をはじめ、新たに取り組む「キッズフェスタ館山」などを通じて、地域の子どものために活動していきます。各地区の相談員は表のとおりです。(敬称略)



問合せ/生涯学習課 (☎ 22 - 3698)

西岬地区 (9人)

担当地区	氏名
香	西山光太
塩見	原田俊幸
浜田	飯沼陽子
見物・早物	黒川富美
加賀名・波左間	安西かおり
坂田	伊藤 恒
洲崎	田邊一則
西川名	出口恵美子
伊戸・根本・坂足 ・小沼・坂井	都筑さやか

神戸富崎地区 (9人)

担当地区	氏名
大神宮	出口健一
中里・松岡・竜岡	青木伸広
犬石	鈴木美智貴
佐野	原田浩一
藤原・谷藤原	田邊純一
洲宮・茂名	渡辺 淳
布沼	櫻井一行
布良	藤森 正
相浜	西澤義弘

豊房神余地区 (9人)

担当地区	氏名
東長田・西長田	早川 豪
出野尾・岡田	山口雅義
大戸・館川	福原 豪
南条	川名弘之
飯沼・古茂口	増田幸治
山荻・作名	栗原利行
畑	山川基樹
神余	加藤 誠
	戸波由佳

館野地区 (10人)

担当地区	氏名	担当地区	氏名
大網	奥山博仁	国分	行縄俊一
安布里	渡邊直之		利田良知
山本1	相川正史	腰越	山本 忠
山本2・3	多田裕二	広瀬	椎名一秀
稲	正木健次	顧問(連協枠)	羽田清司

九重地区 (6人)

担当地区	氏名
安東・岩川	鈴木則昭
二子	吉田利男
菌・水玉	石井 剛
大井	秋山大介
田村・相賀 ・滝の谷・横枕	石井恭平
田辺・江田	半澤和昌

経済センサス

活動調査

～ 6月1日現在で、
全国すべての事業所・企業を対象に～

調査へのご理解・ご回答をお願いします

問合せ/情報課 (☎ 22 - 3168)

調査方法/「調査員証」を携帯した調査員が、5月末日までに「調査票」を配布、6月1日以降に回収します。

※インターネットを利用したオンラインでの回答も可能です。

調査内容/従業者数や主な事業内容、売上高や費用など

※記入した内容は、統計法に定められている利用目的以外には使用しません。

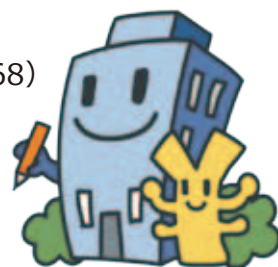

船形地区 (8人)

担当地区	氏名
堂の下	平 洋介
東	三平 勉
仲宿	篠宮孝之
西	鈴木貴弘
根岸	伊勢田英一
川名・川名岡	田中正和
大塚	磯邊智広
柳塚	石井真英

那古地区 (10人)

担当地区	氏名
東藤	酒井圭介
宿・寺赤	渡邊正直
中浜・大浜 ・桜ヶ丘	石井 等
大芝	西岡利泰
辻・芝崎	藤本恒夫
川崎	鈴木亮一
正木上 正木下・向	依田 衛
正木岡 稲原・小原	小佐田直樹
西郷・亀ヶ原	千田正幸
那古地区	渡邊邦夫

北条地区 (19人)

担当地区	氏名	担当地区	氏名
南町	半澤 大	長須賀連合	八巻祐也
神明町	里島 嵩		辰野昌利
	米澤伸一		横山和弘
新宿	安西昌徳	八幡 1・2	山崎貴史
三軒町・鶴ヶ谷	松苗伸彦	八幡 3・4	榎元 稔
渚	栗原隆太	湊	沼崎敬之
六軒町 1・2	望月 修	湊団地	中村彰吾
六軒町 3・4	松下正人	高井	小宮高広
六軒町 5	小林恵利子	上野原	織原範幸
六軒町 6・7 北条海岸	加瀬陽一		

館山地区 (13人)

担当地区	氏名	担当地区	氏名
新井	鈴木健一	沼	鈴木睦也
下町・仲町	鈴木仁志	柏崎	鈴木納夫
上町	鈴木和也	宮城	辻村直樹
楠見	俵 正成	笠名	佐々木雄吾
上須賀	宮前健治	大賀・里見	早川裕人
真倉	並木敏行	館山地区	鈴木 淳
青柳	安藤雅章		

第18期 表彰式



同日、多年に渡り活躍され、3月末で任期満了となった相談員の皆さんに、安房地域振興事務所 鎌田所長から賞状が手渡されました。

表彰対象者は次のとおりです。(敬称略)

知事表彰 5期以上就任

本田秀年、佐野聖一

知事感謝状 3期以上就任

加藤浩一、阿部裕信、鈴木大輔、古山 茂、伊原達也、佐々木義将、鈴木弘太郎、鈴木達也、石井 要

県環境生活部長 感謝状 2期以上就任

小林孝男、白幡 厚、大葉陽一、尾形謙吾、庄司賢也、佐野良平、盛島 岳、斉藤直紀、眞田太郎、川名正行、田辺忠宏、小栗賢一、出口晃司、上野雅則、高橋秀一、鈴木葉子

5月中旬に申請書を送付 高齢者向け給付金 (年金生活者等支援 臨時福祉給付金)

申請は
5/17～



問合せ/臨時給付金室 (☎ 29 - 5330)

対象者/平成 27 年度「臨時福祉給付金」の支給対象者で、
65 歳以上の人 (昭和 27 年 4 月 1 日以前生まれ)
※住民税課税者に扶養されている場合や、
生活保護の受給者は対象外。

支給額/1人当たり 3 万円

申請方法/市から送付する「申請書」に必要書類(*)を
添付して同封の返信用封筒で返信してください。
(*)同封の記入例などで確認してください。

“振り込め詐欺” に注意!

国や市の職員を名乗る者が、
○ ATM (現金自動支払機) の操作
○ 手数料などの振込み を求めたら…
すぐに市や館山警察署に連絡!



起業 事業所の開設・貸借事業に補助 支援事業補助金

申請・問合せ/ 商工観光課 商工係 (☎ 22 - 3362)

市では産業の振興を図るため、起業する人を対象に、
新たな事業を起こすために必要な経費の一部を補助します。

対象者/次の①～④を満たす市民

- ① 市内で、平成 29 年 3 月末までに起業を予定している人
または申請時に起業日から 12 か月未満の人
 - ② 市内に本社・事業所等を設置、設置しようとする人
 - ③ 申請時に、起業にあたり必要な許認可等を受けている人
 - ④ 起業後、「中小企業者」となる人
- ※風俗営業等は対象外

補助率/2分の1以内

対象事業・補助金限度額/

- ① 開設事業: 25 万円
- ② 貸借事業: 月額 2 万 5 千円
(12 か月分を限度)

※①・②併用は不可

申請締切/ 6/17 (金)

魅力的な 観光振興支援事業補助金 観光地づくりに補助

申請・問合せ/
商工観光課 観光企画係 (☎ 24 - 2402)

申請は
6/17 (金) まで!

市では、民間団体などが行う“魅力的な観光地づくり”を支援しています。
事前相談(随時受付中)の上、申請してください。
※補助金の交付団体の選考や交付金額は、審査会において決定します。

対象者/

市内に住所を有する民間団体や
NPO 法人など

補助率/2分の1以内

補助金限度額/ 100 万円

※補助対象経費が 30 万円未満の
事業は対象外

対象事業/

- ① 観光関連施設の整備
- ② 新たな観光資源の開発または既存観光資源の魅力向上
- ③ 新たな観光イベントの開催
- ④ 新たな特産品の開発およびその普及促進
- ⑤ 観光情報の充実およびその発信機能の向上
- ⑥ 観光来訪者の受入体制の充実など

6/9(水)限定!

高速ジェット船 「江の島臨時便」

館山↔江の島間 初運航!

コース・料金

※1~3ガイド付き

1. 鎌倉散策コース (バス観光 定員:120人)
大人 13,500円、こども 9,500円
2. 江の島 まるごと満喫コース (徒歩観光)
3. 江の島 散策&温泉コース (定員:各40人)
2・3共通 大人 12,500円、こども 8,500円
4. 館山~江の島往復きっぷ (定員:40人)
大人 7,500円、こども 3,750円



運航ダイヤ

9:00 館山発 → 10:00 江の島着
16:00 江の島発 → 17:00 館山着
【受付場所・時間】「渚の駅」たてやま・8:10~8:40

【共通】予約・問合せ

「江の島臨時便」 5/6(金)受付開始 ※それぞれ先着順
「館山花火クルーズ」 受付中!

鏡浦自動車(株)	☎ 27 - 5311	ナギレン観光	☎ 22 - 5796
コスモ観光(株)	☎ 23 - 7353	日東観光	☎ 22 - 0113
JA安房旅行センター	☎ 30 - 9150	房日観光	☎ 25 - 5552
(株)ジェットストリームトラベル	☎ 22 - 5930	※パンフレットは、市役所ロビー、「渚の駅」たてやまに設置	



客船「にっぽん丸」 館山花火クルーズ

商船三井客船(株)では、8/8(月)の「館山湾花火大会」に合わせ、特別市民価格を設定した「館山市民クルーズ」を15室限定で、実施します。

料金/43,200円(3名1室利用)
51,300円(2名1室利用)

※それぞれ1人当たりの料金

クルーズ日程

期目	時間	内容
8/8(月)	【乗船】 館山 16:00	ディナー/船内イベント /船上から花火大会観覧
8/9(火)	館山発 6:30	東京湾クルージングなど
	横浜着 10:30 館山着 12:15	横浜港で下船、 専用バスにて館山駅へ



共通事項

- 対象者には、5月中旬に「予約票」または「受診票」を郵送します。
- 生活保護世帯の人は無料。事前に「証明書」を提出してください。
- 下表に該当する人は、“無料”で受診することができます。

検診種別	乳がん (マンモグラフィ検査)	子宮頸がん (頸部検診のみ無料)
対象者	<p>◎ 41歳の女性</p> <p>※対象者には、「検診予約票(桃色)」を郵送します。</p>	<p>◎ 21歳の女性</p> <p>◎ 26・31・36・41歳の女性(※)</p> <p>(※)過去5年間受診していない人のみ</p> <p>※対象者には、「受診票(緑色)」を郵送します。</p>

子宮頸がん検診

※検診車から医療機関に変更する場合は、健康課に連絡してください。

対象	昨年度に受診していない、 20歳以上の女性	
医療機関 (会場)・日程	医療機関で受診	検診車で受診
	◎青木医院 6/1(水)～2/27(月)	◎コミュニティセンター 6/30(木) 午後 7/21(木) 午前・午後 ※7/21は「骨粗しょう症検診」も同日に受診できます。
	◎貴家医院 ◎清川医院	
	◎ファミリー産院 6/1(水)～2/28(火)	
	◎亀田ファミリークリニック館山	
◎亀田クリニック(鴨川市) 6/1(水)～1/31(火)		
◎勝山クリニック(鋸南町) 6/2(木)～2/23(木)		
受診方法	市から「受診票」が届いたら、希望する医療機関に予約してください。	指定された日時に、来場してください。
料金・支払い方法	頸部：2,000円 頸体部：3,000円 結果通知に同封される「検診料金納入通知書」で払い込んでください。	頸部：700円 頸体部：1,500円 当日、検診会場で支払ってください。

※「無料クーポン」対象の人が、「体部検診」も実施した場合は、自己負担金(1,000円)が必要となります。
結果通知に同封される「検診料金納入通知書」で払い込んでください。

対象を30代まで拡大！
骨粗しょう症検診

申込み・問合せ／健康課
(☎23-3113)

適切な治療や生活習慣を改善することで、骨折や“寝たきり”を予防することができます。

日時／7/20(水)～22(金)

※日時は指定しますが、変更も可能です。

会場／コミュニティセンター1階 展示ホール

内容／利き腕ではない腕のレントゲン撮影

料金／300円

※生活保護世帯の人は無料。検査日に「証明書」を提出してください。

申込締切／6/17(金)

※「年間検診申込書」で、申込済みの人には、検診日時と問診票を6月下旬に送付します。

対象／30・35・40・45・50・55
・60・65・70歳の女性
(来年3月31日現在)

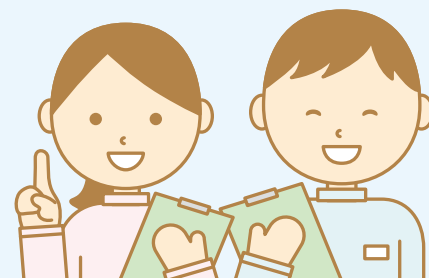



乳がん・子宮頸がん検診

申込み・問合せ／健康課
(☎ 23 - 3113)

昨年度に検診を受診していない人を対象に実施しますが、新たに登録する人も受診できます。未登録の人は、早めに登録手続きをしてください。
なお、乳がんにかかる危険性が高いとされている40代の女性(注)は、毎年受診することができます。

(注)この記事中の「年齢」について
すべて、平成29年(来年)3月31日現在のものです。

乳がん検診

検査方法	超音波(エコー)検査	マンモグラフィ検査
対象	◎ 30代の女性(※)	◎ 40代の女性 ◎ 50歳以上の女性(※)
	(※)昨年度に受診していない人のみ	
医療機関・日程	◎安房地域医療センター ◎亀田クリニック(鴨川市)	6/1(水)～1/31(火)
受診方法	市から「予約票」が届いたら、希望する医療機関に予約をしてください。 ※生活保護世帯の人は、「証明書」を医療機関へ提出してください。 「亀田クリニック」で受診する場合は、事前に健康課まで提出してください。	
料金・支払い方法	1,100円	1,300円
	◎安房地域医療センター：当日、病院窓口で支払ってください。 ◎亀田クリニック：結果通知に同封される「検診料金納入通知書」で払い込んでください。	

※自覚症状のある人や治療中の人などは受診できません。また、マンモグラフィ検査は、妊娠中の人やその可能性がある人、脳室-腹腔シャントなどを行っている人は受診できません。



“親と子の” “高齢者の”

よい歯のコンクール

申込み・問合せ／〒294 - 0045
北条740 - 1
健康課 (☎ 23 - 3113)

市では、「80歳になっても自分の歯を20本以上保とう」を合言葉に、“8020運動”^{ハチマルニイマル}を推進しています。
コンクールでは、歯の状態や噛み合わせ、きれいに磨かれているかなどを歯科医師が審査します。

日時／6/9(木) 13:30～16:00

会場／鴨川市総合保健福祉会館

申込締切／5/18(水) 必着

賞／各市町の上位3位までを表彰、参加者全員に参加賞があります。

※安房管内の参加者から第1位を決め、「千葉県コンクール」に参加していただきます。

【親と子の部】

参加資格／市内在住で、平成27年度に「3歳児歯科健康診査」を受診した“虫歯のない幼児”と“虫歯の治療中ではないその親”

申込方法／対象者には個人通知をします。

同封のはがきで申し込んでください。

【高齢者の部】

参加資格／市内在住の80歳以上の人(今年4月1日現在)で、自分の歯(かぶせた歯、差し歯でも可)が20本以上ある人

申込方法／はがきに、住所・氏名・生年月日・年齢・性別・電話番号を記入の上、「よい歯のコンクール参加希望」と明記し、申込み先まで。



軽自動車税

・自動車税



納期限は5/31(火)

～納期限までに
納付をお願いします～

軽自動車税

納税通知書／5/11頃に発送予定
納付方法／口座振替、金融機関やコンビニ納付、クレジットカード納付

問合せ／納税課
(☎ 22 - 3257)



自動車税

納税通知書／5月上旬に送付
納付方法／金融機関やコンビニ納付、クレジットカード納付

問合せ／館山県税事務所 (☎ 22 - 7117)
自動車税事務所
(☎ 043 - 243 - 2721)



口座振替の人には

「納税証明書(車検用)」を6月中旬に発送

問合せ／納税課 (☎ 22 - 3257)

継続検査が必要な車両を所有する人に、「軽自動車税納税証明書」を郵送します。
※残高不足の場合、約1か月後に「督促状」が発送されることとなります。
残高不足には十分に注意してください。

6月上旬までに車検がある！

昨年6月に郵送した「納税証明書(車検用)」を利用してください。※有効期限は6/20(月)まで
…紛失した場合は…
市民課で再発行の申請をしてください。

軽自動車税の

「減免申請」申請期限は5/30(月)

「障害のある人のために使用される軽自動車等」や「その構造が専ら身体障害者の利用に供するものである改造車」などは、「軽自動車税」が減免になる場合があります。

※代理人が申請する場合や、申請が遅れそうな場合は、期限までに問い合わせてください。

減免の要件／次の①～③を満たす人

- ① 右の「障害区分」に該当する人
- ② 軽自動車の所有者が、障害のある人本人または障害のある人と“生計を一にする人”
- ③ 運転者が障害のある人本人または障害のある人と“生計を一にする人”

※減免となるのは、障害のある人1人につき1台(普通自動車を含む)

※“生計を一にする人”とは、同居の人、扶養の関係にある人を指します。

申請・問合せ／税務課 資産税係 (☎ 22 - 3261)

必要書類など／減免を受けようとする人の納税通知書、印鑑、障害者手帳(原本)、運転免許証、マイナンバーカード(通知カード)

※改造車の場合は、そのことが確認できる書類(車検証など)の提示が必要です。

減免の対象となる障害区分

1. 「戦傷病者手帳」の交付を受けている人
2. 「身体障害者手帳」に記載された等級が、一定の基準を満たしている人
3. 「療育手帳」の交付を受けている次の人
④、Aの1の人、Aの2で音声もしくは言語または上肢の機能障害があり、身体障害者手帳に3級と記載されている人
4. 「精神障害者保健福祉手帳」の等級が1級で、通院医療費の公費負担を受けている人

軽減措置

を受けるためには、

“所得がない場合”も申告が必要です！

一定の所得以下の世帯を対象に、右記のとおり、税額や保険料の軽減を図っています。

この軽減を受けるためには、次の人も**申告が必要**です。

- ◎前年の所得がなかった人
- ◎障害年金、遺族年金などの非課税所得のみの人

※世帯内に未申告の人がいると、世帯所得を確認することができません。そのため、「軽減を受けることができない」、「本来払い戻される額よりも少なくなる」ことがあります。

○国民健康保険税の軽減

問合せ／税務課 市民税係 (☎ 22 - 3262)

所得に応じて、均等割額と平等割額を軽減(3段階)します。

○後期高齢者医療保険料の軽減

問合せ／市民課 高齢者医療年金係 (☎ 22 - 3418)

所得に応じて、均等割額を軽減(4段階)します。

また、被用者保険の被扶養者であった人への軽減もあります。

○高額医療費の限度額 (国保・後期高齢)

問合せ／市民課 国保係 (☎ 22 - 3428)

大きな病気やケガで高額な医療費がかかった場合に、所得に応じて医療費の一部が払い戻される「高額療養費制度」があります。

所得証明書・課税証明書を発行

問合せ／税務課 市民税係 (☎ 22 - 3262)

平成 28 年度市・県民税の課税決定後に、市民課窓口で発行します。

発行開始日は、市・県民税の納付方法によって異なります。

【給与天引きのみ】5/13(金)から

【納付書】【年金天引き】6/13(月)から

※ 次の場合は 6/13(月)からの発行となります。

- 給与以外の所得がある人で、2つ以上の方法で納めている人の証明書
- 市内の居住者の扶養親族になっている人の非課税証明書

※ 収入がない人で、所得証明書が必要な人は、平成 28 年度市・県民税の申告が必要です。早急に税務課で申告してください。

市税の納付は、安全・確実な口座振替で！

問合せ／納税課 (☎ 22 - 3257)

口座振替の手続きを行うと、毎年、自動的に引き落とされます。金融機関などに出向く手間が省けたり、納期限を気にする必要がないなどのメリットがあります。

納期限の 2 か月前までに申込み手続きが必要です。

国保税や介護保険料、後期高齢者医療保険料の納期限(第 1 期)は、8/1(月)です。

これらの手続きは、5 月中にお願いします。

手続き方法／右の金融機関または納税課窓口、通帳、通帳届出印、納税(納入)通知書を持参し、窓口に備え付けの依頼書で申し込んでください。

～ 申込み手続きは納期限の 2 か月前まで ～

市内の金融機関 一覧

千葉銀行、館山信用金庫、京葉銀行、千葉興業銀行、三井住友銀行、中央労働金庫、君津信用組合、J A 安房、千葉県信漁連、郵便局

口座振替の注意点

- 振替日は、各納期限です
- 残高不足の場合、再振替は行いません
→ 振替日前日までに残高の確認を！
- 領収書は発行されません
→ 通帳で確認してください。

親子で“思い出づくり”

ホタル観察に出かけよう！

申込み・問合せ／中央公民館（☎ 23 - 3111）

市内の豊かな自然を体験する親子参加型講座「たてやまワクワク探検隊 ～ホタル観察に出かけよう！幻想の世界へ～」の参加者を募集します。

日時・場所／6/4（土）18:45～・谷藤原集会所周辺
（集合場所などは後日通知）

対象／4・5歳児、小学生とその保護者20組程度
（申込多数の場合は抽選）

参加費／1人50円（傷害保険料、施設使用料、材料費など）

申込締切／5/23（月）



花壇 コミュニティセンター ボランティア養成講座（全5回程度）

申込み・問合せ／中央公民館（☎ 23 - 3111）

日程／6/8「種まき（新品種のひまわり）」
7/6・27「挿し芽・植え付け（ポチュラカ）」
水曜日開催、各日13:30～ ※雨天延期
（4回目以降の日程は未定）

場所／コミュニティセンター 南側花壇など

講師／林角郎氏（農学博士）

神田美知枝氏（NPO法人ちば農業支援ネットワーク）

協力／ふれあい花壇の会

参加費／無料（研修視察時は実費負担あり）

コミュニティセンターでは、花壇の管理ボランティアを募集しています。まずはこの講座でガーデニングの基礎知識の習得と、仲間づくりをしてみませんか。

有料広告スペース

有料広告スペース

有料
広告

有料広告スペース

有料広告スペース

ハッピーファミリー ベビーマッサージ

問合せ／元気な広場 (☎ 23 - 3114)



3/8に、「ママと赤ちゃんのふれあい体験」ベビーマッサージを開催しました。

この日は、15組の親子が集まり、ロイヤルセラピスト協会認定講師に教わりながらマッサージ。

大好きなママにマッサージされた赤ちゃんたちは、終始“ゴキゲン”な様子でした。

参加したママたちからは…

- 赤ちゃんとのふれあいタイムで癒されました
- 同じくらいの赤ちゃんとママがいるので安心。ママ友もできました
- 赤ちゃんとのコミュニケーションがとれる。家でもやってみます

※ベビーマッサージは、毎月1回、「元気な広場」の静養室で、「にこにこタイム」として実施しています。(予約制)



幼稚園・こども園で、幼稚園の雰囲気を実際に肌で感じてみましょう！子育てや幼稚園に関する質問や相談にも応じます。

対象／入園前(3歳児)の子どもとその保護者

問合せ／各幼稚園・こども園

※ 14:00 以降に電話してください。



園名	電話番号	日程				
船形こども園	27-2524	6/2(木)	9/8(木)	10/1(土)	12/1(木)	1/24(火)
那古幼稚園	27-4502	5/21(土)	6/17(金)	9/30(金)	12/16(金)	1/27(金)
北条幼稚園	22-0700	5/21(土)	6/16(木)	10/29(土)	12/16(金)	2/2(木)
館山幼稚園	22-0632	6/16(木)	7/5(火)	9/24(土)	11/10(木)	1/12(木)
西岬幼稚園	29-0044	5/21(土)	6/23(木)	10/6(木)	12/16(金)	1/26(木)
房南こども園	28-2431	6/2(木)	7/7(木)	10/1(土)	12/9(金)	2/2(木)
豊房幼稚園	23-5841	5/21(土)	6/22(水)	9/30(金)	11/9(水)	1/30(月)
館野幼稚園	23-1287	5/28(土)	6/16(木)	9/30(金)	12/9(金)	2/3(金)
九重こども園	22-9800	6/2(木)	7/7(木)	10/1(土)	1/5(木)	2/2(木)

春の 5/21(土)～6/5(日)
ごみゼロ週間



実施日は、町内会ごとに異なります。
散乱した空き缶などを収集した後、各地区の「ごみステーション」に搬出してください。
皆さんで協力して、わがまち“たてやま”をより一層、清潔で明るい環境にしましょう！
問合せ／環境課 (☎ 22 - 3354)

特設行政相談所

市の行政相談委員をはじめ、千葉行政評価事務所や法務局館山支局の職員が相談に応じます。

日時／5/18(水) 13:00～16:00

場所／コミュニティセンター 第2学習室

相談内容／体罰などの人権、年金、道路などの
国の仕事への苦情・相談・意見など

問合せ／市民課 (☎ 22 - 3414)

千葉県 調理師試験

日時／7/27(水) 14:00～16:00

会場／幕張メッセ 展示ホール 8

願書受付／5/17(火)～19(木) 10:00～16:00

願書配布・受付、問合せ／

安房健康福祉センター (☎ 22 - 4511)

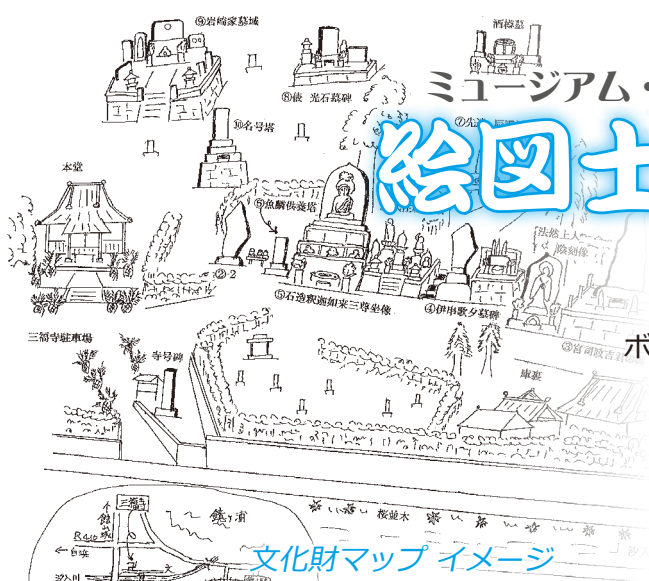

ミュージアム・サポーター

絵図士 養成講座

申込み・問合せ／

博物館本館 (☎ 23 - 5212)

地域の文化財を調査して、「文化財マップ」を作成する
ボランティア活動に参加しませんか？

日程・場所／5/28(土) 博物館本館・館山神社

【座学】10:00～【現地学習】～15:00

参加費／100円(資料代) ※昼食を持参してください

申込締切・定員／5/18(水)・10人

(申込多数の場合は抽選)

有料広告スペース

有
料
廣
告

有料広告スペース

有料広告スペース



【ごみ指定袋 取扱店の追加】

○ドラッグストア マツモトキヨシ館山店(下真倉 255)

問合せ／環境課

(☎ 22 - 3354)

日産自動車株式会社より

電気自動車の無償貸与を受けました

3/25の「電気記念日」に出発式が行われ、日産自動車(株)より「e-NV200」の3年間無償貸与を受けました。

問合せ/環境課 (☎ 22 - 3352)

これは、電気自動車のさらなる普及を目指す「電気自動車活用事例創発事業」の取り組みに参加したもので、静粛性に優れ、屋外での電源車としても利活用が可能な特性を活かし、各種イベントをはじめ、未来を担う小中学生の環境教育などにも活用していきます。

中央日産自動車(株)の高橋執行役員は、「自然豊かな館山で、この車同様、ブルーな空がいつまでも続くように活用してほしい」と話していました。



【写真左より】

中央日産自動車株式会社 埼玉・千葉カンパニー

執行役員 高橋博文 様

千葉日産自動車株式会社

取締役 副社長執行役員 清宮達男 様



図書館だより 122 館山市図書館 (☎ 22 - 0701)

-5月の休館日-

2日・9日・16日・23日
・27日・30日

●5月は図書館振興の月です

4月30日は「図書館記念日」です。記念日につづく5月は「図書館振興の月」です。さらに魅力ある図書館にしていきたいので、多くの方のご利用をお待ちしています。

●5/14(土)のおはなし会は屋外で行います

初夏の気持ちよい陽気のなか、5/14(土)午後2時より図書館中庭(児童室前)でおはなし会を行います。ぜひお越しください。
(雨天の場合は集会室)

●赤ちゃんへの絵本プレゼントは今年度で終了します

絵本引換券(4か月健診時に配布)による絵本のプレゼントは、本がなくなり次第終了しますので、引き換えはお早めをお願いします。

●今月の一冊

「すごい空の見つけかた」(草思社 武田康男 写真・文 451 夕)

1年の中でも、美しい空が多くみられる季節がやってきました。

この本は、普段何気なく眺めている空に、驚くほど多彩な表情があることを思い出させてくれます。

県内で撮影された写真も多くあり、より身近に感じられるのではないのでしょうか。空を見上げて、すごい景色を見つけてみませんか?

「すごい空の見つけかた2」(草思社 武田康男 写真・文 451 夕)

もどうぞ!

5月のおはなし会・わらべうたの会

おはなし会 幼児向け 5/13(10:30~)

おはなし会 児童向け 5/14, 21(14:00~)

わらべうたの会

5/20(10:30~11:30)



※木曜日は午後7時まで開館しています。



「八犬士役の共演をきっかけに
結ばれた八玉の『仁』と『智』」

『南総里見まつり』の八犬士役での共演をきっかけに結ばれた、滝澤裕也さん・尚子さんご夫妻（千葉市在住）が、満開の桜の中、ゆかりの地館山^の安房神社で挙式を行いました。

一昨年、「犬江親兵衛」役を演じた夫の裕也さんは、子どもの頃父親に連れられ遊びにきていた思い出の地、館山に、今は趣味の自転車で訪れ、景色を楽しんでいます。「この思い出いっぱいこの地で挙式を行えたことをとても嬉しく思っています」と心境を話してくれました。



犬坂毛野
尚子さん

犬江親兵衛
裕也さん

また、昨年まで二年連続で「犬坂毛野」役を演じた妻の尚子さんは、小学生の頃、初めて南総里見八犬伝を読んだことをきっかけに八犬伝のファンになり、高校生の頃には八犬伝をテーマにした論文を書くほど物語に魅了されました。

「この大好きな作品をテーマにした『南総里見まつり』に出演できたことは一生の思い出です。八犬伝が始まった縁を、物語のゆかりの地、『聖地』ともいえる館山で結ぶことができ、皆さんに感謝の気持ちでいっぱいです」と語ってくれました。

さらに、尚子さんと館山の縁は深く、『南総里見まつり』の他にも、ご自身の誕生日（8月8日）と同日の花火大会も楽しみにしているそうです。

「館山は、イベントがいっぱいなので「観光」や、「ふるさと納税」など様々な形で館山の皆さんに恩返しができるばと思っています」と笑顔で話す尚子さんから、館山への温かい思いが伝わってきました。



シリーズ
館山の近代

資料が語る
技術の革新と評価
～博覧会の時代～

明治になると欧米の文化や技術が急速に日本に導入され、制度や習慣の西欧化に伴う日本の近代化が始まります。これが「文明開化」と言われる現象です。ところが明治10年代後半の「鹿鳴館時代」と呼ばれる極端な欧化主義には非難の声も高まり、西欧文化に対する理解を持ちながらも、日本の文化を西欧文化と対等に比較できるものとして捉えようという国粋主義が台頭しました。

たとえば文化や芸術などの面でも極端な西欧化への反発から、早くも明治10年代中頃には内国絵画共進会・東洋絵画共進会などが開催されて、国画の見直しが行われています。こうした日本文化の見直しと西欧文化を進

取することを通して、明治の近代化は進められていきました。

物品や資料などを集めて一般公開する博覧会はその推進役となりました。博覧会の開催は、日本や他国の新しい文化や技術を人々に伝える啓蒙的な役割を果たし、とくに政府が主導した内国勸業博覧会は国内物産の開発・奨励を目的に、国内の産業発展を促し、輸出品目を育成する場となりました。

写真は、明治23（1890）年に上野で開催された第三回内国勸業博覧会での表彰状です。館山町の鋸鍛冶「中屋」の吉野利右衛門が、工業部門に大工用

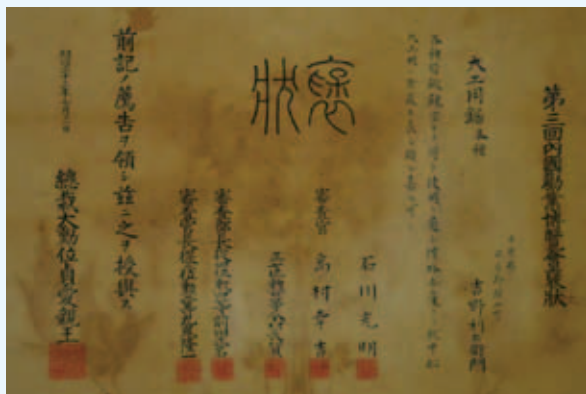

鋸を出品し表彰された際のもので、この時には、北条町小林的菊松の鋸、館山町鈴木直太郎の團扇骨、富崎村黒川保三他4名の明鮑（乾燥アワビ）、船形村汐谷清兵衛の鯉釣鉤のほか、明治初期に馬の飼料として日本へ導入されたばかりの燕麥で神戸村佐野吉左衛門が表彰され、団体では豊津村の日本水産会社が植鯨製品で、北条高等小学校が教育部門の試験答案で表彰を受けています。

新しい物品ばかりでなく、江戸時代から続く鋸のように、従来の製品に改良を加えたものも評価の対象となりました。勸業博覧会は、殖産興業推進に必要な欧米からの新技術と、日本の在来技術の出会いの場となる産業奨励会としての面がありました。出品者にとっては他人の作品を見ることで自身の糧とする場になり、新技術の開発と新産業の導入を通して、明治時代の驚異的な産業発展が始まるのです。

博物館の休館日

▼本館・館山城（5月9日、16日、23日、30日）
▼渚の博物館（5月30日）

