

---

# 館山市の統計

## 2015

---



## 利用に当たって

- 1 この統計表は、主に平成26年度の資料を中心にして、比較できるよう数年前にさかのぼり掲載し、また、最近変わったものについては極力掲載してあります。
- 2 資料は、主に市内官公署、民間諸機関及び本市各課などの報告によるもの又は本市情報課が直接調査収集したもので、その出所を各表の右下部に掲げてあります。
- 3 統計表は、特に注記しない限り館山市内の区域とするもので、各表の区域表示又は各統計表の一般的説明は省略してあります。
- 4 各統計表には、特に説明を要する箇所については脚注に示してあります。
- 5 統計表中、数の単位は原則として各表の上部右端に注記しましたが、一見明らかなものについては省略してあります。
- 6 統計表中、特に注記しない限り年とあるものは1月～12月までの暦年、年度とあるものは4月～翌年3月までの会計年度です。
- 7 統計表の数字は、単位未満を四捨五入してあるので、合計数と内訳の計が一致しない場合もあります。
- 8 統計表の符号の用法は、次のとおりです。
  - 「 0 」 …… 単位未満を含む
  - 「 - 」 …… 該当なし
  - 「 … 」 …… 事実不詳又は資料なし
  - 「 x 」 …… 該当数字はあるが発表を控えたもの
  - 「 △ 」 …… 減少
- 9 利用に当たって詳細な内容を必要とする場合は、本市市長公室情報課統計係（電話：0470-22-3168）又は、各資料の出所機関に照会して下さい。

# 総目次

## 沿革

I	土地・気象	11
II	人口	14
III	事業所	42
IV	農業	45
V	林業	50
VI	漁業	51
VII	建設	55
VIII	工業	58
IX	商業	62
X	運輸・通信	65
XI	電気・ガス・水道	69
XII	社会福祉	71
XIII	保健衛生	74
XIV	教育・文化	82
XV	観光	91
XVI	治安・消防	95
XVII	財政	97
XVIII	選挙	100
XIX	行政	101
XX	主要年表	111
付録	市内主要官公署等一覧	120

# 沿 革

## 1 市の沿革

冬暖かく夏涼しい自然に恵まれた館山は、天正19(1591)年、里見義康が居城を館山城に移して以後、安房地方の中核都市として栄えました。

江戸時代初期の慶長19(1614)年、里見忠義が伯耆国（鳥取県）に改易されてからは、幕府領、1万石程度の大名領、旗本領、寺社領となり明治を迎えました。

明治4(1871)年廃藩置県によって、本市域は木更津県の所管となりましたが、明治6年に木更津県が廃止されてからは、千葉県となりました。明治22年市町村制の実施によって町村合併が行われ、現在の館山市域は北条町、館山町、豊津村、西岬村、神戸村、富崎村、豊房村、館野村、九重村、凧原村、船形村となりましたが、明治26年門前町として栄えた凧原村が、町制を敷き那古町と改称、さらに明治30年には、港町として栄えた船形村も町制を施行しました。

館山町と豊津村は、大正3(1914)年に合併し、新たに館山町を設置しました。昭和8(1933)年館山町、北条町の合併で館山北条町が発足、さらに昭和14年11月3日、館山北条・那古・船形の3町が合併し、市制が施行され、初めて館山市が誕生しました。その後、町村合併促進法によって、昭和29年5月3日に、西岬・神戸・富崎・豊房・館野・九重の6カ村を合併し、現在の館山市が誕生しました。

現在の館山市は地理的、歴史的背景から、明治11年北条に安房郡役所が設置されて以来、安房地方の政治、経済、文化の中心地として繁栄してきましたが、昭和5年の館山海軍航空隊開隊、さらに館山海軍砲術学校、洲ノ埼海軍航空隊が相次いで置かれたことにより、軍都の色彩を強めました。しかし、終戦と共に、昔の静寂を取り戻し、その後昭和28年に、警備隊（海上自衛隊）館山航空隊が設置されましたが、観光都市として発展をはじめました。

館山湾は別名「鏡ヶ浦」と呼ばれ、波静かな天然の港湾であり、カツオ漁に欠くことのできない餌イワシの供給地として全国的に有名です。館山は気候が温暖なため、江戸時代から白砂青松の地として知られ、文人墨客の滞在も多く、これらの人々は現在の避暑避寒に来房する多くの観光客の先駆を成したといえます。

自然に恵まれた当地方は、昭和33年南房総国立公園に指定されました。その範囲は7市3町におよび、海岸線190kmの内34.3kmを持つ館山市は、昭和39年西岬の見物を中心とした地区に国民休暇村が整備され、昭和48年には西岬地区南側地帯と神戸地区の一部が自然休養村の指定を受けています。

また、半島性を有する当地方ですが、平成9年に東京湾アクアライン、平成19年には館山自動車道が全線開通したことで、都心とのアクセスは飛躍的に向上し、海の玄関口として、平成22年に完成した館山夕日栈橋（館山港多目的観光栈橋）や、平成24年にオープンした交流拠点「”渚の駅” たてやま」などを整備し、館山湾を活用した海辺のまちづくりを進めています。

このように、本市は、市民生活の充実と環境整備を最優先として行い、環境の美化と観光開発に力を注ぎ、一地方の中心都市から、広く首都圏内の休養文化都市として、特色ある個性豊かなまちづくりを着実に進め、「活力あるふるさと館山」の実現を目指しています。

## 2 市域の変遷

年 月 日	変 更 理 由	編入面積	総面積
			km <sup>2</sup>
昭和 14.11. 3	市制施行		27.15
29. 5. 3	西岬村, 神戸村, 富崎村, 豊房村, 館野村及び九重村を編入	82.56km <sup>2</sup>	109.71
40. 3.12	相浜字新田地先公有水面埋立地を編入	4,091.93m <sup>2</sup>	
〃	相浜字松崎干潟地先公有水面埋立地を編入	2,104.52m <sup>2</sup>	
40. 9.29	船形字大塚・港地先公有水面埋立地を編入	44,689.80m <sup>2</sup>	109.76
40.12.17	館山字西大浜・大浜地先海岸砂地を編入	10,182.42m <sup>2</sup>	109.77
41. 6.30	船形字西地先海岸砂地を編入	761.50m <sup>2</sup>	
46.12. 6	布良字小知谷地先公有水面埋立地を編入	2,303.63m <sup>2</sup>	
48. 8.24	館山字大浜地先公有水面埋立地を編入	1,825.80m <sup>2</sup>	
49. 6.17	船形字港地先公有水面埋立地を編入	621.01m <sup>2</sup>	
〃	船形字新港地先公有水面埋立地を編入	2,481.24m <sup>2</sup>	
〃	布良字駒崎・小知谷地先公有水面埋立地を編入	6,214.04m <sup>2</sup>	109.78
49. 9.20	西川名字芝崎地先公有水面埋立地を編入	1,540.45m <sup>2</sup>	
〃	洲崎字以良世地先公有水面埋立地を編入	1,257.80m <sup>2</sup>	
〃	波左間字和田地先公有水面埋立地を編入	2,073.41m <sup>2</sup>	109.79
〃	洲崎字間口地先公有水面埋立地を編入	2,380.99m <sup>2</sup>	
〃	香字中浜地先公有水面埋立地を編入	1,301.48m <sup>2</sup>	
50. 7. 1	安房郡三芳村との境界変更により425.1m <sup>2</sup> 減少	△425.10m <sup>2</sup>	
54. 4.17	沼字西町浜地先公有水面埋立地を編入	7,029.80m <sup>2</sup>	109.80
55. 2. 5	船形字新港地先公有水面埋立地を編入	1,439.48m <sup>2</sup>	
〃	相浜字久保浜地先公有水面埋立地を編入	3,667.14m <sup>2</sup>	
〃	大神宮字香取地先公有水面埋立地を編入	1,526.91m <sup>2</sup>	
〃	布良字大浦地先公有水面埋立地を編入	3,427.01m <sup>2</sup>	109.81
55. 5.13	館山字北下台地先公有水面埋立地を編入	5,312.20m <sup>2</sup>	
59. 5. 1	布良字小知谷ノ下・大浦地先公有水面埋立地を編入	627.51m <sup>2</sup>	
〃	船形字新港地先公有水面埋立地を編入	11,461.59m <sup>2</sup>	109.82
63. 8. 2	沼字仲浜・西之浜西地先公有水面埋立地を編入	6,836.81m <sup>2</sup>	109.83
63.10. 1	建設省国土地理院改訂(平成元年11月10日公表)		110.19
平成 5. 5.28	船形字新港地先公有水面埋立地を編入	9,118.22m <sup>2</sup>	
〃	相浜地先公有水面埋立地を編入	4,444.84m <sup>2</sup>	110.20
15. 5.16	沼字西之浜西・仲浜・東浜地先公有水面埋立地を編入	9,631.42m <sup>2</sup>	110.21
23. 6.10	浜田字浜町・坂田字嶋田地先公有水面埋立地を編入	11,023.87m <sup>2</sup>	110.22
26.10. 1	国土交通省国土地理院改訂(計測方法の変更)		110.15

(注)総面積は小数第3位以下切り捨て。

# 位 置



## 市 域 の 変 遷

昭和 14.11. 3

館山北条町 (20,547人)  
 那古町 (4,212人)  
 船形町 (5,737人) } 館山市となる

昭和 29. 5. 3

西岬村 (4,924人)  
 神戸村 (4,021人)  
 富崎村 (3,072人)  
 豊房村 (4,484人)  
 館野村 (2,942人)  
 九重村 (2,690人) } を合併

(注) 人口はそれぞれ昭和10年,  
 昭和25年の国勢調査人口  
 である。



# 統計表目次

## I 土地・気象

1	位置	11
2	面積	11
(1)	地区別面積	11
(2)	地目別面積	11
(3)	地目別民有地面積	11
3	河川	11
4	気象	12
(1)	気象表	12
(2)	季節表	12
(3)	天気現象日数	13
(4)	台風	13

## II 人口

1	国勢調査	14
(1)	人口の推移	14
(2)	地区別世帯数及び人口	14
(3)	昼間人口の推移	14
(4)	県内各市及び安房郡内の 世帯数及び人口	15
(5)	県内各市及び安房郡内の 年齢構造割合	16
(6)	地区別人口の推移	17
(7)	年齢別人口の推移	18
(8)	年齢, 男女別人口	20
(9)	配偶関係, 年齢, 男女別15歳以上人口	21
(10)	産業(大分類)別就業者数	22
(11)	産業別就業者構成比	22
(12)	労働力状態	23
(13)	産業, 年齢, 男女別15歳以上 就業者数	24
(14)	産業, 従業上の地位, 男女別 15歳以上就業者数	28
(15)	世帯の経済構成別一般世帯数, 一般世帯人員, 就業者数及び1世帯当たり人員	30

(16)	常住地による従業地・通学地別15歳 以上就業者数及び通学者数	31
(17)	世帯の家族類型別一般世帯数及び 一般世帯人員	32
(18)	住宅の建て方別住宅に住む主世帯数, 主世帯人員及び1世帯当たり人員	34
(19)	住居の種類・住宅の所有の関係別 一般世帯数, 一般世帯人員及び 1世帯当たり人員	34
(20)	住宅の建て方別住宅に住む65歳以上 世帯員のいる主世帯数, 主世帯人員, 65歳以上世帯人員及び1世帯当たり人員	34
(21)	住居の種類・住宅の所有の関係別 65歳以上世帯員のいる一般世帯数, 一般世帯人員, 65歳以上世帯人員及び 1世帯当たり人員	35
(22)	世帯人員, 住宅の所有の関係別 住宅に住む65歳以上世帯員のいる 一般世帯数	35
(23)	住宅の種類, 住宅の所有の関係別 一般世帯数, 並びに一般世帯人員, 1世帯当たり人員	36
(24)	夫の年齢(5歳階級), 妻の年齢 (5歳階級)別高齢夫婦世帯数	37
(25)	年齢(5歳階級), 男女別 高齢単身者数	37



2	住民基本台帳	38	V	林業	
(1)	人口の推移	38	1	保有山林規模別林家数	50
(2)	人口動態	39			
ア	自然動態	39	VI	漁業	
イ	社会動態	39	1	組織別経営体数	51
(3)	大字別人口及び世帯数	40	2	自営漁業の専兼業別経営体数	51
(4)	県内各市及び安房郡の人口	41	3	漁業就業者数	52
			4	主とする漁業種類別経営体数	52
III	事業所		5	規模別漁船隻数	52
1	産業(大分類)別事業所の推移(民営)	42	6	漁業種類別漁獲量	53
2	従業者規模別事業所の構成と推移	42	7	魚種別漁獲量	53
3	産業(大分類)別事業所数	43	8	港の現況	54
4	従業者規模別事業所数	43	(1)	館山港	54
5	経営組織別事業所数(民営)	44	(2)	船形港	54
6	開設時期別事業所数(民営)	44	(3)	富崎港	54
			(4)	第1種漁港	54
IV	農業				
1	農家	45	VII	建設	
(1)	農家数及び経営耕地面積	45	1	道路,橋りょう	55
(2)	農家人口及び農業従事者数	45	(1)	道路の延長及び舗装状況	55
(3)	経営耕地面積規模別農家数	46	(2)	橋の数及び延長	55
(4)	農用機械所有台数	46	2	市営住宅	55
(5)	家畜・家きんの飼育頭羽数	46	3	用途別建築物着工状況	56
(6)	主な農作物作付(収穫)面積(販売農家)	47	(1)	木造建築物	56
(7)	果樹栽培面積(販売農家)	48	(2)	木造以外の建築物	56
(8)	施設園芸栽培面積	48	4	構造別建築物着工状況	56
(9)	農業雇用労働雇入れ農家数と 人数(販売農家)	49	5	建物	57
2	農地転用	49	(1)	建物の現況	57
(1)	地目別転用面積	49	(2)	家屋の現況	57
(2)	地区別転用面積	49	6	公園	57
(3)	用途別転用面積	50			

VIII	工 業		2	ガ ス(都市ガス) .....	69
	1	工業の推移 .....	58	3	上下水道 .....
	2	産業(中分類)別事業所数, 従業者数及び製造品出荷額等 .....	58	(1)	上水道 .....
	3	市別事業所数及び従業者数 .....	59	(2)	上水道事業一覧 .....
	4	市別製造品出荷額等 .....	60	(3)	下水道 .....
	5	市別付加価値額 .....	61	XII	社 会 福 祉
IX	商 業		1	国民年金加入者数,収納率及び 給付件数 .....	71
	1	卸売業 .....	62	2	生活保護法による扶助状況 .....
	2	小売業 .....	63	3	保育園 .....
	3	各市の商業 .....	64	4	老人福祉センター .....
X	運 輸・通 信		5	児童遊園 .....	73
	1	JR東日本駅別輸送状況 .....	65	6	募 金 .....
	2	バス運行状況 .....	65	XIII	保 健 衛 生
	(1)	JRバス .....	65	1	国民健康保険の加入者数及び 給付件数 .....
	(2)	館山日東バス .....	65	2	介護保険の認定状況 .....
	(3)	高速バス利用者数 .....	65	3	介護保険の給付状況 .....
	(4)	バス・タクシーの台数 .....	65	4	後期高齢者医療保険の加入者数 及び給付件数 .....
	3	車種別在籍自動車台数 .....	66	5	医療施設数及び薬局数 .....
	4	電話施設状況 .....	66	6	医療関係従事者数 .....
	5	郵便物引受配達数 .....	67	7	環境衛生関係施設数 .....
	(1)	通常郵便物 .....	67	8	食品衛生関係施設数 .....
	(2)	小包郵便物 .....	67	9	死因別死亡者数 .....
	(3)	年賀郵便物 .....	68	10	火葬場利用状況 .....
XI	電 気・ガ ス・水 道		11	予防接種実施状況 .....	79
	1	電 気 .....	69	12	各種検診実施状況 .....
	(1)	電 灯 .....	69	13	ごみ処理 .....
	(2)	電 力 .....	69	14	し尿処理 .....

XIV	教育・文化		XVI	治安・消防	
1	学校の概況	82	1	犯罪種別認知件数	95
(1)	幼稚園	82	2	交通事故(人身事故)	95
(2)	小学校	82	3	消防	96
(3)	中学校	83	(1)	消防団員数	96
(4)	高等学校	83	(2)	消防機械台数	96
(5)	聾学校, 特別支援学校	83	(3)	消防水利数	96
(6)	各種学校, 専修学校	84	(4)	火災による損害状況	96
2	学年別児童, 生徒数	84	(5)	救急車出場種類別件数	96
(1)	小学校	84			
(2)	中学校	85	XVII	財 政	
3	小学校, 中学校男女別体位平均	85	1	平成26年度一般会計当初予算	97
(1)	身 長	85	2	平成26年度一般会計当初予算の 性質別内訳	97
(2)	体 重	85	3	平成26年度特別会計当初予算	97
4	図書館	86	4	市債(一般会計)	98
(1)	蔵書数	86	5	性質別普通会計決算額	98
(2)	図書貸出冊数	86	6	市税徴収実績	99
(3)	館外貸出登録者数	86			
(4)	地域別館外貸出登録者数	86	XVIII	選 挙	
5	指定文化財数	87	1	永久選挙人名簿登録人員	100
6	宗教法人数	87	2	選挙投票状況	100
7	社会体育施設利用者数	87			
8	市営プール利用者数	87	XIX	行 政	
9	博物館入館状況	88	1	議 会	101
(1)	本館(館山城)	88	(1)	議 会	101
(2)	“渚の駅”たてやま(渚の博物館)	88	(2)	本会議開会日数と案件数	101
10	学習等供用施設利用状況	88	(3)	党派別構成	101
11	コミュニティセンター利用状況	89	(4)	議員名簿	102
12	地区公民館利用状況	89	(5)	歴代議長	103
13	赤山地下壕跡入壕者数	90	(6)	歴代副議長	104
			2	委 員	106
XV	観 光				
1	観光一覧	91			
2	宿泊施設の状況	94			
3	観光客入込状況	94			
4	目的別観光客入込状況	94			

3	執行機関	107
(1)	歴代市長	107
(2)	歴代助役・副市長	107
(3)	館山市機構図	108
(4)	職員数	110
XX	主要年表	111

付 録

	市内主要官公署等一覧	120
--	------------	-----

## I 土地・気象

## 1 位置

位置	面積	海岸線	広 ぼ う	
			東 西	南 北
東経139度52分 北緯 34度59分	110.15Km <sup>2</sup>	34.3Km	17Km	16Km

資料 情報課

## 2 面積

(1) 地区別面積 平26.4.1現在 単位km<sup>2</sup>

地 区	面 積	
	実 数	比 率
総 数	110.22	100.0
館 山	9.35	8.5
北 条	7.38	6.7
那 古	8.82	8.0
船 形	1.81	1.6
西 岬	16.53	15.0
神 戸	19.45	17.7
富 崎	0.80	0.7
豊 房	27.33	24.8
館 野	9.02	8.2
九 重	9.73	8.8

資料 情報課

(2) 地目別面積 平27.1.1現在 単位km<sup>2</sup>

地 目	実 数	比 率
総 数	110.15	100.00
田	14.72	13.36
畑	8.76	7.95
宅 地	10.57	9.60
山 林	23.61	21.43
牧 場	0.04	0.04
原 野	2.62	2.38
雑種地	4.49	4.08
道路、その他	45.34	41.16

資料 税務課

(3) 地目別民有地面積

単位 ha

年 次	総 数	田	畑	宅 地	山 林	牧 場	原 野	雑種地
平成23年	6,294	1,486	875	1,031	2,338	4	265	295
24	6,292	1,482	872	1,033	2,341	4	265	295
25	6,289	1,480	870	1,035	2,342	4	264	294
26	6,293	1,477	867	1,039	2,345	4	264	297
27	6,303	1,470	862	1,047	2,345	4	261	314

(注) 各年1月1日現在の課税対象地の面積である。

資料 税務課

## 3 河 川(二級河川)

平26.4.1現在

水 系	河川名	区 域		延長(Km)
		上 流 端	下 流 端	
平久里川	平久里川	左 岸 南房総市山田字神明25番 右 岸 南房総市山田字御屋敷40番	海に至る	左右岸 各19.5
〃	滝 川	左 右 岸 館山市腰越字梅田山名川合流点	平久里川への合流点	左右岸 各 3.6
汐入川	汐入川	左 岸 館山市南条字一丁田 右 岸 館山市南条字井の上 市道大戸南条線鎌田橋、橋台下流端	海に至る	左右岸 各 3.8
〃	境 川	左 右 岸 館山市北条字角の坪 市道南町安布里線蛭島橋	汐入川への合流点	左右岸 各 0.8

資料 県河川環境課(千葉県統計年鑑)

## 4 気象

## (1) 気象表

年次 月別	気温 (°C)							平均 湿度 (%)	雨 日数 (日)	降水量			平均 風速 (m/s)	最多 風向
	平均			極						総量 (mm)	日最大 (mm)	起日		
	平均	最高	最低	最高	起日	最低	起日							
平成														
22年	16.5	20.6	12.6	33.9	9/4	-2.7	1/17	77	140	2,080.0	117.0	4/5	3.5	南西
23	16.2	20.5	12.1	33.3	7/17	-4.0	1/31	75	112	1,571.0	109.0	12/3	3.4	南西)
24	16.0	20.3	11.8	33.6	8/2	-5.4	2/3	74	125	1,854.0	85.5	7/3	3.3	南東)
25	16.4	20.8	12.1	36.1	8/11	-3.6	1/19	72	110	1,712.5	187.0	10/16	3.4	南西)
26	16.1	20.5	11.9	33.4	7/26	-3.4	3/11	71	114	1,814.5	142.5	6/6	3.4	南西
1月	7.0	11.5	1.4	17.2	30	-3.4	20	55	5	87.5	43.0	8	3.5	北北東
2月	6.4	11.1	2.2	20.3	28	-1.2	20	59	6	125.0	54.0	15	3.3	北北東
3月	10.4	14.7	5.4	20.9	31	-3.4	11	62	9	164.0	51.0	5	4.0	南西
4月	13.7	18.4	8.6	22.8	16	1.1	7	70	13	178.5	53.5	3	3.2	南東
5月	18.7	23.3	14.1	27.6	31	8.8	11	75	9	170.5	57.5	27	3.6	南西
6月	22.0	25.9	19.1	28.5	15*	16.9	14	84	12	304.5	142.5	6	3.0	東
7月	25.2	29.3	22.1	33.4	26	18.9	2	82	7	49.0	20.0	4	3.1	南西
8月	26.4	30.3	23.9	33.2	3	17.8	31	81	10	62.0	20.0	12	4.3	南西
9月	22.4	26.8	18.4	31.8	6	14.6	23	74	8	138.5	65.5	11	2.9	北北東
10月	18.6	23.1	14.5	29.3	3	7.5	29	76	15	315.5	93.0	5	2.8	東北東
11月	14.3	18.6	9.8	23.1	2	3.4	20	72	12	63.5	20.0	1	2.8	北
12月	8.4	12.9	3.4	20.9	1	-2.5	19	59	8	156.0	46.0	11	4.2	西南西

(注1) \* : 同一極値が2つ以上ある場合の最新起日を表す。

資料 銚子地方気象台

(注2) : 準正常値(データの欠測があったが、当該期間の20%以下である)を表す。

(注3) 雨日数 : 日降水量0.5mm以上を表す。

## (2) 季節表

年次	初霜年月日	終霜年月日	初雪年月日	終雪年月日	降雪日数
平成 14年	13.11.28	14. 3. 9	13.12.27	14. 2.18	5
15	14.11.27	15. 4.11	14.12. 9	15. 3. 4	11
16	15.12.14	16. 3. 8	16. 1.17	16. 3. 1	4
17	16.12. 3	17. 3.15	17. 1. 5	17. 3.13	7
18	17.11.22	18. 4. 1	17.12. 8	18. 2.12	9

(注1) 年次は、前年から当年の寒候期を意味する。

資料 銚子地方気象台

(注2) 館山測候所は平成18年10月1日より無人の観測所(館山特別地域気象観測所)となったため、平成18年をもって終了。以降のデータはない。

## (3) 天気現象日数

年次月別	雨	雪	霧	雷電	快晴	曇天
平成 14年	118	5	3	20	39	128
15	145	11	2	13	19	166
16	111	4	2	17	36	120
17	107	7	8	9	32	130
18	127	9	×	12]	18]	130]
19	113	×	7	-	-	-
20	115	9	7	-	-	-
21	123	1	10	-	-	-
22	140	5	13	-	-	-
23	112	5	5	-	-	-
24	125	24	3	-	-	-
25	110	9	8	-	-	-
26	114	19	10	-	-	-
1月	5	4	0	-	-	-
2月	6	8	0	-	-	-
3月	9	4	0	-	-	-
4月	13	0	0	-	-	-
5月	9	0	0	-	-	-
6月	12	0)	3)	-	-	-
7月	7	0	2	-	-	-
8月	10	0	2	-	-	-
9月	8	0	0	-	-	-
10月	15	0)	2	-	-	-
11月	12	0)	1	-	-	-
12月	8	1	0	-	-	-

(注1) 館山測候所は平成18年10月からの無人化に伴い、雲量・雷の観測は行っていない。このため、平成18年の雷電、快晴、曇天の日数は、資料不足値となっている。

(注2) 平成18年の霧日数と平成19年の雪日数は、無人化に伴う観測方法の変更により×(欠測)となっている。

(注3) 快晴は平均雲量10分比で1.5未満、曇天は平均雲量10分比で8.5以上の日数を表す。雨は日降水量0.5mm以上の日数を表す。

(注4) 雪日数は、寒候年(前年8月～当年7月)の期間の雪日数である。このため、月別の合計とは異なる場合がある。

(注5) ]:資料不足値(データの欠測があり、当該期間の20%を超える)を表す。

(注6) ):統計を行う対象資料が許容範囲で欠けているが、正常値(資料が欠けていない)と同等に扱う(準正常値)。

資料 銚子地方気象台

## (4) 台風

襲来年月日	台風番号	最低気圧(hPa)	最大風速			最大瞬間風速(m/sec)	総降水量(mm)
			速度(m/sec)	風向	起時		
平成 20. 8.16	11	998.3	6.6	南南西	16.16:14	12.5	0.0
20. 9.20	13	999.8	10.9	北北東	20.03:31	20.1	66.0
21. 8.11	9	1,002.0	6.4	東北東	11.12:56	10.0	30.0
21. 8.31 ~ 9.1	11	999.7	14.0	北	31.14:28	25.7	50.0
21.10. 8	18	991.4	15.1	南南西	8.08:24	28.2	61.5
21.10.26 ~ 10.27	20	995.8	10.5	北	26.21:11	20.7	57.0
22. 9. 8	9	1,004.2	11.5	南南西	8.18:29	17.8	34.5
22.10.30 ~ 10.31	14	1,011.8	10.4	北北東	30.19:15	17.9	69.5
23. 7.20 ~ 7.21	6	993.0	9.5	北東	21.15:01	17.0	19.0
23. 9.21	15	984.8	17.3	南南西	21.17:40	32.1	43.0
24. 6.19 ~ 6.20	4	993.2	17.6	南南西	19.23:48	29.7	64.0
24. 9.30 ~ 10. 1	17	1,000.2	14.4	南西	30.23:15	26.2	13.0
25. 9.16	18	990.1	15.7	南南西	16.11:13	25.7	7.0
25.10. 2	22	1,000.5	9.2	北北西	2.11:57	15.1	9.5
25.10.16	26	963.2	20.1	北北西	16.06:48	38.5	187.0
26. 7.10 ~ 7.11	8	989.6	8.7	南	11.00:16	13.7	7.0
26.10. 6	18	983.6	21.2	南西	6.10:50	37.0	61.0
26.10.13 ~ 10.14	19	987.3	12.7	南南西	14.04:56	24.1	28.0

(注) 最低気圧、最大風速、最大瞬間風速、総降水量の記録は館山特別地域気象観測所が台風臨時観測を行った日のデータである。

資料 銚子地方気象台

## Ⅱ 人 口

### 1 国勢調査

#### (1) 人口の推移

各年 10.1 国勢調査

年 次	世帯数	人 口			性 比 (男/女)	1世帯当り 人 口	人口密度 (1km <sup>2</sup> 当り)	面積 (km <sup>2</sup> )
		総 数	男	女				
大正 9年	9,323	45,657	22,305	23,352	95.5	4.90	416.2	109.71
14	9,620	47,110	23,225	23,885	97.2	4.90	429.4	109.71
昭和 5年	9,844	48,145	23,768	24,377	97.5	4.89	438.8	109.71
10	10,242	49,167	24,146	25,021	96.5	4.80	448.2	109.71
15	10,250	46,542	22,091	24,451	90.3	4.54	424.2	109.71
22	12,650	58,908	27,454	31,454	87.3	4.66	536.9	109.71
25	12,514	59,424	27,962	31,462	88.9	4.75	541.6	109.71
30	12,528	59,416	28,175	31,241	90.2	4.74	541.6	109.71
35	12,986	57,643	27,507	30,136	91.3	4.44	525.4	109.71
40	13,741	55,866	26,496	29,370	90.2	4.07	509.0	109.75
45	14,685	55,236	26,224	29,012	90.4	3.76	503.2	109.77
50	15,855	56,139	26,716	29,423	90.8	3.54	511.3	109.79
55	16,753	56,257	26,956	29,301	92.0	3.36	512.3	109.81
60	17,353	56,035	26,848	29,187	92.0	3.23	510.2	109.82
平成 2	18,059	54,575	26,030	28,545	91.2	3.02	495.3	110.19
7	18,698	52,880	25,211	27,669	91.1	2.83	479.9	110.20
12	19,218	51,412	24,552	26,860	91.4	2.68	466.5	110.20
17	19,865	50,527	24,160	26,367	91.6	2.54	458.5	110.21
22	20,232	49,290	23,574	25,716	91.7	2.44	447.2	110.21

(注) 昭和25年以前については、現市域に組み替えた数である。

資料 情報課

#### (2) 地区別世帯数及び人口

平22.10.1 国勢調査

地 区	世帯数	人 口			性 比 (男/女)	1世帯当り	人口密度 (1km <sup>2</sup> 当り)	面積 (km <sup>2</sup> )
		総 数	男	女				
総 数	20,232	49,290	23,574	25,716	91.7	2.44	447.2	110.21
館 山	5,186	12,257	6,082	6,175	98.5	2.36	1,310.9	9.35
北 条	5,619	13,024	6,115	6,909	88.5	2.32	1,764.8	7.38
那 古	2,188	5,435	2,585	2,850	90.7	2.48	616.2	8.82
船 形	1,407	3,554	1,656	1,898	87.2	2.53	1,963.5	1.81
西 岬	1,123	2,884	1,282	1,602	80.0	2.57	174.6	16.52
神 戸	1,163	3,082	1,502	1,580	95.1	2.65	158.5	19.45
富 崎	447	954	421	533	79.0	2.13	1,192.5	0.80
豊 房	973	2,635	1,269	1,366	92.9	2.71	96.4	27.33
館 野	1,475	3,661	1,792	1,869	95.9	2.48	405.9	9.02
九 重	651	1,804	870	934	93.1	2.77	185.4	9.73

資料 情報課

#### (3) 昼間人口の推移

各年 10.1 国勢調査

区 分		平成 12年	平成 17年	平成 22年
常 住 人 口		51,409	50,527	49,290
昼 間 人 口 (注)		54,770	53,473	51,290
就 業 者, 通 学 者	流入	8,208	7,806	7,138
	流出	4,847	4,860	5,138

(注) 昼間人口には、労働力状態「不詳」及び、従業地・通学地「不詳」で当地に常住している者を含む。

資料 情報課



(4) 県内各市及び安房郡内の世帯数及び人口

平22. 10. 1 国勢調査

市 町 村	世 帯 数	人 口	平成17年人口	増 減	増 減 率
千 葉 県	2,515,904	6,216,289	6,056,462	159,827	2.6
千 葉 市	406,309	961,749	924,319	37,430	4.0
銚 子 市	27,035	70,210	75,020	△ 4,810	△ 6.4
市 川 市	220,582	473,919	466,608	7,311	1.6
船 橋 市	261,415	609,040	569,835	39,205	6.9
館 山 市	20,232	49,290	50,527	△ 1,237	△ 2.4
木 更 津 市	50,042	129,312	122,234	7,078	5.8
松 戸 市	209,570	484,457	472,579	11,878	2.5
野 田 市	58,050	155,491	151,240	4,251	2.8
茂 原 市	35,936	93,015	93,260	△ 245	△ 0.3
成 田 市	52,894	128,933	121,139	7,794	6.4
佐 倉 市	65,035	172,183	171,246	937	0.5
東 金 市	24,378	61,751	61,701	50	0.1
旭 市	23,157	69,058	70,643	△ 1,585	△ 2.2
習 志 野 市	70,132	164,530	158,785	5,745	3.6
柏 市	162,287	404,012	380,963	23,049	6.1
勝 浦 市	9,179	20,788	22,198	△ 1,410	△ 6.4
市 原 市	111,973	280,416	280,255	161	0.1
流 山 市	64,921	163,984	152,641	11,343	7.4
八 千 代 市	74,824	189,781	180,729	9,052	5.0
我 孫 子 市	53,170	134,017	131,205	2,812	2.1
鴨 川 市	14,361	35,766	36,475	△ 709	△ 1.9
鎌 ヶ 谷 市	41,955	107,853	102,812	5,041	4.9
君 津 市	33,908	89,168	90,977	△ 1,809	△ 2.0
富 津 市	17,311	48,073	50,162	△ 2,089	△ 4.2
浦 安 市	71,411	164,877	155,290	9,587	6.2
四 街 道 市	32,514	86,726	84,770	1,956	2.3
袖 ヶ 浦 市	21,561	60,355	59,108	1,247	2.1
八 街 市	25,838	73,212	75,735	△ 2,523	△ 3.3
印 西 市	29,622	88,176	81,102	7,074	8.7
白 井 市	21,207	60,345	53,005	7,340	13.8
富 里 市	19,701	51,087	51,370	△ 283	△ 0.6
南 房 総 市	15,575	42,104	44,763	△ 2,659	△ 5.9
匝 瑳 市	12,873	39,814	42,086	△ 2,272	△ 5.4
香 取 市	27,309	82,866	87,332	△ 4,466	△ 5.1
山 武 市	19,286	56,089	59,024	△ 2,935	△ 5.0
い す み 市	14,704	40,962	42,305	△ 1,343	△ 3.2
鋸 南 町	3,480	8,950	9,778	△ 828	△ 8.5

(注) 平成22年10月1日現在の市区町村の境域に基づいて作成したものである。

資料 情報課

## (5) 県内各市及び安房郡内の年齢構造割合

平22.10.1 国勢調査

年齢区分 市町村	年齢構造の割合 (%)			平均 年齢 (歳)	従属人口指数 ( $\frac{\text{年少人口} + \text{老年人口}}{\text{生産年齢人口}}$ )	人口100に対する 男の割合 ( $\frac{\text{男}}{\text{総人口}}$ )
	0～14歳	15～64	65歳以上			
千葉県	13.0	65.4	21.5	44.3	52.9	49.8
千葉市	13.3	65.3	21.4	44.0	53.2	49.9
銚子市	10.2	61.1	28.8	49.0	63.8	48.2
市川市	12.1	68.8	19.1	43.3	45.4	50.5
船橋市	13.6	66.8	19.6	42.8	49.8	50.3
館山市	11.9	56.7	31.4	50.0	76.4	47.8
木更津市	13.5	63.9	22.5	44.7	56.4	50.5
松戸市	12.5	66.1	21.4	44.3	51.4	49.7
野田市	13.2	64.9	21.9	44.6	54.1	50.1
茂原市	12.1	63.6	24.3	46.4	57.2	49.4
成田市	14.2	68.1	17.7	41.9	46.8	50.3
佐倉市	12.5	65.2	22.4	45.3	53.4	48.9
東金市	12.4	66.8	20.8	44.3	49.7	49.8
旭市	12.9	63.0	24.1	46.2	58.7	48.9
習志野市	13.8	67.1	19.1	42.3	49.1	50.6
柏市	13.6	66.5	19.9	43.2	50.4	49.8
勝浦市	8.5	58.9	32.6	49.8	69.7	51.2
市原市	12.9	66.1	21.1	44.4	51.4	51.1
流山市	13.5	65.8	20.7	43.4	52.0	49.8
八千代市	15.3	64.5	20.3	42.7	55.2	49.4
我孫子市	12.9	63.0	24.1	45.6	58.8	49.0
鴨川市	11.0	56.6	32.4	50.3	76.6	47.2
鎌ヶ谷市	13.3	64.7	22.1	44.3	54.7	49.3
君津市	12.4	63.8	23.8	45.8	56.7	50.8
富津市	10.4	60.5	29.1	49.3	65.4	50.2
浦安市	16.4	71.9	11.7	38.3	39.0	49.8
四街道市	13.6	63.2	23.2	44.8	58.3	49.6
袖ヶ浦市	14.0	65.9	20.2	43.9	51.8	50.5
八街市	13.0	67.3	19.7	44.2	48.7	50.1
印西市	14.5	69.3	16.1	41.9	44.2	49.4
白井市	15.9	66.1	18.0	42.1	51.2	49.6
富里市	12.7	69.3	18.0	43.5	44.3	51.0
南房総市	9.8	52.7	37.5	53.9	89.6	47.1
匝瑳市	11.6	60.8	27.5	48.4	64.5	48.9
香取市	11.4	60.6	28.0	48.7	65.1	49.0
山武市	11.6	63.0	25.4	47.3	58.8	49.3
いすみ市	10.3	56.5	33.2	51.1	77.1	48.4
鋸南町	9.5	53.3	37.2	53.7	87.5	47.8

(6) 地区別人口の推移

各年10.1 国勢調査

年 次	総 数	館 山	北 条	那 古	船 形	西 岬
大正 9年	45,657	8,374	7,826	4,445	5,560	4,193
14	47,110	8,046	8,911	4,335	6,201	4,470
昭和 5年	48,145	9,184	9,651	4,298	5,730	4,438
10	49,167	20,547		4,212	5,737	4,369
15	46,542	28,591			4,023	
22	58,908	36,599			4,880	
25	59,424	11,111	13,715	5,124	7,341	4,924
30	59,416	11,692	14,352	5,254	7,299	4,542
35	57,643	11,650	14,677	5,092	6,853	4,198
40	55,866	12,211	14,775	4,771	6,331	3,934
45	55,236	12,810	15,152	4,739	5,943	3,824
50	56,139	13,730	15,433	4,785	5,845	3,711
55	56,257	14,349	15,146	4,999	5,470	3,595
60	56,035	14,490	14,349	5,354	5,219	3,507
平成 2年	54,575	14,559	13,547	5,321	4,733	3,354
7	52,880	14,045	12,858	5,267	4,392	3,224
12	51,412	13,351	12,629	5,318	4,095	3,071
17	50,527	13,073	12,665	5,313	3,823	2,988
22	49,290	12,257	13,024	5,435	3,554	2,884

(続)

年 次	神 戸	富 崎	豊 房	館 野	九 重
大正 9年	3,287	2,686	4,123	2,779	2,384
14	3,384	2,809	4,012	2,640	2,302
昭和 5年	3,282	2,792	3,912	2,591	2,267
10	3,201	2,656	3,687	2,481	2,277
15	3,092	2,687	3,530	2,420	2,199
22	4,120	3,149	4,495	3,037	2,628
25	4,021	3,072	4,484	2,942	2,690
30	3,599	3,109	4,218	2,809	2,542
35	3,354	2,822	3,934	2,660	2,403
40	3,074	2,558	3,559	2,492	2,161
45	3,065	2,247	3,118	2,359	1,979
50	3,058	2,118	2,969	2,575	1,915
55	3,109	2,006	2,967	2,745	1,871
60	3,335	1,910	2,943	3,052	1,876
平成 2年	3,308	1,706	2,844	3,317	1,886
7	3,309	1,475	2,809	3,562	1,939
12	3,305	1,256	2,755	3,725	1,907
17	3,159	1,056	2,726	3,850	1,874
22	3,082	954	2,635	3,661	1,804

(注) 昭和25年以前については、現市域に組み替えた数である。

資料 情報課

## (7) 年齢別人口の推移

年 齢	平成 2 年			平成 7 年			平成 12 年		
	総 数	男	女	総 数	男	女	総 数	男	女
総 数	54,575	26,030	28,545	52,880	25,211	27,669	51,412	24,552	26,860
0～4歳	2,503	1,252	1,251	2,193	1,118	1,075	2,055	1,082	973
5～9	3,023	1,566	1,457	2,534	1,283	1,251	2,215	1,109	1,106
10～14	3,949	2,024	1,925	3,045	1,559	1,486	2,554	1,290	1,264
15～19	3,811	1,970	1,841	3,164	1,611	1,553	2,513	1,346	1,167
20～24	2,046	1,065	981	2,399	1,256	1,143	2,078	1,108	970
25～29	2,449	1,174	1,275	2,597	1,338	1,259	2,905	1,496	1,409
30～34	2,813	1,419	1,394	2,639	1,271	1,368	2,675	1,356	1,319
35～39	3,795	1,854	1,941	2,874	1,463	1,411	2,640	1,319	1,321
40～44	4,772	2,401	2,371	3,826	1,903	1,923	2,863	1,445	1,418
45～49	3,923	1,903	2,020	4,695	2,384	2,311	3,744	1,850	1,894
50～54	3,571	1,697	1,874	3,864	1,862	2,002	4,657	2,338	2,319
55～59	3,744	1,823	1,921	3,528	1,652	1,876	3,836	1,811	2,025
60～64	3,864	1,751	2,113	3,745	1,806	1,939	3,561	1,681	1,880
65～69	3,284	1,370	1,914	3,698	1,630	2,068	3,664	1,734	1,930
70～74	2,708	1,131	1,577	3,029	1,229	1,800	3,467	1,474	1,993
75～79	2,116	861	1,255	2,310	924	1,386	2,659	1,011	1,648
80歳以上	2,129	716	1,413	2,723	917	1,806	3,323	1,099	2,224
不 詳	75	53	22	17	5	12	3	3	-

各年10.1 国勢調査

平成 17 年			平成 22 年			対10年 (平成12年～平成22年)		対20年 (平成2年～平成22年)	
総 数	男	女	総 数	男	女	増 減	増減率	増 減	増減率
50,527	24,160	26,367	49,290	23,574	25,716	△ 2,122	△ 4.1	△ 5,285	△ 9.7
2,001	995	1,006	1,812	951	861	△ 243	△ 11.8	△ 691	△ 27.6
2,090	1,090	1,000	1,967	1,013	954	△ 248	△ 11.2	△ 1,056	△ 34.9
2,172	1,112	1,060	2,082	1,081	1,001	△ 472	△ 18.5	△ 1,867	△ 47.3
2,107	1,118	989	1,850	962	888	△ 663	△ 26.4	△ 1,961	△ 51.5
1,681	868	813	1,312	674	638	△ 766	△ 36.9	△ 734	△ 35.9
2,636	1,354	1,282	2,065	1,071	994	△ 840	△ 28.9	△ 384	△ 15.7
3,181	1,637	1,544	2,709	1,361	1,348	34	1.3	△ 104	△ 3.7
2,651	1,339	1,312	3,181	1,636	1,545	541	20.5	△ 614	△ 16.2
2,632	1,326	1,306	2,736	1,396	1,340	△ 127	△ 4.4	△ 2,036	△ 42.7
2,818	1,424	1,394	2,648	1,337	1,311	△ 1,096	△ 29.3	△ 1,275	△ 32.5
3,720	1,838	1,882	2,847	1,456	1,391	△ 1,810	△ 38.9	△ 724	△ 20.3
4,666	2,292	2,374	3,768	1,786	1,982	△ 68	△ 1.8	24	0.6
4,000	1,910	2,090	4,827	2,386	2,441	1,266	35.6	963	24.9
3,561	1,680	1,881	4,002	1,918	2,084	338	9.2	718	21.9
3,426	1,587	1,839	3,401	1,553	1,848	△ 66	△ 1.9	693	25.6
3,061	1,229	1,832	3,093	1,349	1,744	434	16.3	977	46.2
4,124	1,361	2,763	4,979	1,636	3,343	1,656	49.8	2,850	133.9
-	-	-	11	8	3	8	-	△ 64	-

資料 情報課

## (8) 年齢, 男女別人口

平22. 10. 1 国勢調査

年 齢	総 数	男	女	年 齢	総 数	男	女
総 数	49,290	23,574	25,716	55～59	3,768	1,786	1,982
0～4歳	1,812	951	861	55	660	298	362
0	365	198	167	56	690	333	357
1	366	204	162	57	748	347	401
2	350	165	185	58	791	377	414
3	402	212	190	59	879	431	448
4	329	172	157	60～64	4,827	2,386	2,441
5～9	1,967	1,013	954	60	924	440	484
5	402	196	206	61	1,085	548	537
6	380	193	187	62	1,107	534	573
7	381	190	191	63	1,013	512	501
8	421	229	192	64	698	352	346
9	383	205	178	65～69	4,002	1,918	2,084
10～14	2,082	1,081	1,001	65	706	348	358
10	417	219	198	66	893	427	466
11	428	218	210	67	819	391	428
12	398	203	195	68	808	385	423
13	406	206	200	69	776	367	409
14	433	235	198	70～74	3,401	1,553	1,848
15～19	1,850	962	888	70	739	361	378
15	447	226	221	71	616	287	329
16	452	239	213	72	634	279	355
17	469	250	219	73	664	309	355
18	297	162	135	74	748	317	431
19	185	85	100	75～79	3,093	1,349	1,744
20～24	1,312	674	638	75	654	307	347
20	173	89	84	76	629	274	355
21	241	112	129	77	642	273	369
22	267	134	133	78	611	266	345
23	321	175	146	79	557	229	328
24	310	164	146	80～84	2,549	937	1,612
25～29	2,065	1,071	994	80	583	220	363
25	369	190	179	81	540	207	333
26	402	214	188	82	477	189	288
27	411	216	195	83	476	174	302
28	434	224	210	84	473	147	326
29	449	227	222	85～89	1,531	481	1,050
30～34	2,709	1,361	1,348	85	427	154	273
30	462	240	222	86	343	120	223
31	550	270	280	87	289	87	202
32	550	279	271	88	262	67	195
33	549	273	276	89	210	53	157
34	598	299	299	90～94	661	169	492
35～39	3,181	1,636	1,545	90	222	60	162
35	650	329	321	91	145	36	109
36	653	331	322	92	123	31	92
37	630	331	299	93	81	23	58
38	629	308	321	94	90	19	71
39	619	337	282	95～99	208	42	166
40～44	2,736	1,396	1,340	95	69	16	53
40	595	316	279	96	53	12	41
41	590	320	270	97	42	7	35
42	590	298	292	98	28	4	24
43	544	260	284	99	16	3	13
44	417	202	215	100歳以上	30	7	23
45～49	2,648	1,337	1,311	不 詳	11	8	3
45	567	305	262	(再 掲)			
46	515	247	268	15歳未満	5,861	3,045	2,816
47	531	275	256	15～64歳	27,943	14,065	13,878
48	495	253	242	65歳以上	15,475	6,456	9,019
49	540	257	283	年齢別割合(%)			
50～54	2,847	1,456	1,391	15歳未満	11.9	12.9	11.0
50	561	277	284	15～64歳	56.7	59.7	54.0
51	563	317	246	65歳以上	31.4	27.4	35.1
52	598	301	297	平均年齢	50.0	47.8	52.0
53	519	257	262				
54	606	304	302				

(9) 配偶関係, 年齢, 男女別15歳以上人口

平 22.10.1 国勢調査

年 齢	15歳以上 1)			男				女			
	総数	男	女	未婚	有配偶	死別	離別	未婚	有配偶	死別	離別
総 数	43,418	20,521	22,897	5,693	12,909	863	927	3,826	12,865	4,515	1,532
15～19	1,850	962	888	957	3	1	-	881	6	-	1
20～24	1,312	674	638	611	51	-	9	522	99	-	14
25～29	2,065	1,071	994	718	319	1	22	493	444	3	52
30～34	2,709	1,361	1,348	664	649	1	40	417	846	2	76
35～39	3,181	1,636	1,545	594	970	2	61	350	1,048	12	131
40～44	2,736	1,396	1,340	455	860	2	68	215	954	16	149
45～49	2,648	1,337	1,311	362	879	7	80	136	971	30	165
50～54	2,847	1,456	1,391	343	985	17	105	115	1,078	50	145
55～59	3,768	1,786	1,982	332	1,293	30	120	154	1,503	112	206
60～64	4,827	2,386	2,441	332	1,796	79	171	137	1,836	249	214
65～69	4,002	1,918	2,084	169	1,546	83	102	107	1,446	368	151
70～74	3,401	1,553	1,848	88	1,261	115	77	95	1,103	552	87
75～79	3,093	1,349	1,744	36	1,102	161	40	73	827	765	59
80～84	2,549	937	1,612	26	730	156	19	65	505	984	43
85歳以上	2,430	699	1,731	6	465	208	13	66	199	1,372	39

(注) 1) 配偶関係「不詳」を含む。

資料 情報課

## (10) 産業(大分類)別就業者数

各年10.1 国勢調査

産 業 分 類	昭和60年	平成 2年	平成 7年	平成12年	平成17年	平成22年
総 数	26,828	26,773	26,506	25,214	24,175	22,968
第 一 次 産 業	4,415	3,613	3,175	2,730	2,372	1,777
農 業	3,826	3,196	2,821	2,435	2,166	1,588
林 業	7	6	6	8	6	23
漁 業	582	411	348	287	200	166
第 二 次 産 業	5,353	5,612	5,395	4,992	4,307	3,733
鉱業, 採石業, 砂利採取業	45	31	42	22	13	13
建 設 業	2,055	2,373	2,545	2,346	1,973	1,792
製 造 業	3,253	3,208	2,808	2,624	2,321	1,928
第 三 次 産 業	17,050	17,536	17,924	17,420	17,284	17,193
電気・ガス・水道業	150	157	157	150	118	123
情報通信業	} 2,015	} 1,767	} 1,595	} 1,374	177	149
運輸業, 郵便業					927	1,052
卸売・小売業	6,109	6,182	6,250	5,985	4,443	4,116
金融業, 保険業	742	783	673	640	522	504
不動産業, 物品賃貸業	147	238	193	170	217	293
学術研究, 専門・技術サービス業	...	...	...	...	...	477
生活関連サービス業, 娯楽業	...	...	...	...	...	1,059
宿泊業, 飲食サービス業	} 6,100	} 6,655	} 7,211	} 7,195	2,110	2,283
医療, 福祉					2,479	2,963
教育, 学習支援業					1,119	1,085
複合サービス業					354	231
サービス業 (他に分類されないもの)					2,841	1,135
公務(他に分類されないもの)	1,787	1,754	1,845	1,906	1,977	1,723
分類不能	10	12	12	72	212	265

(注1) 平成12年以前の飲食店は、卸売・小売業に含まれる。

資料 情報課

(注2) 平成17年の郵便業は、情報通信業に含まれる。

(注3) 平成17年の物品賃貸業は、サービス業(他に分類されないもの)に含まれる。

## (11) 産業別就業者構成比

各年10.1 国勢調査

産 業 分 類	昭和60年	平成 2年	平成 7年	平成 12年	平成17年	平成22年
第 一 次 産 業	16.5	13.5	12.0	10.9	9.9	7.8
第 二 次 産 業	20.0	21.0	20.4	19.8	18.0	16.5
第 三 次 産 業	63.5	65.5	67.6	69.3	72.1	75.7

資料 情報課



(12) 労働力状態

各年10.1 国勢調査

年次	区分	総人口	15歳以上人口	就業者	完全失業者	非労働力人口
昭和50年	総数	56,139	43,452	27,440	544	15,468
	男	26,716	20,317	16,470	411	3,436
	女	29,423	23,135	10,970	133	12,032
55	総数	56,257	43,787	27,177	561	16,004
	男	26,956	20,645	16,283	433	3,922
	女	29,301	23,142	10,894	128	12,082
60	総数	56,035	44,338	26,828	786	16,698
	男	26,848	20,842	15,775	579	4,484
	女	29,187	23,496	11,053	207	12,214
平成 2	総数	54,575	45,025	26,773	642	17,594
	男	26,030	21,135	15,527	430	5,171
	女	28,545	23,890	11,246	212	12,423
7	総数	52,880	45,091	26,506	986	17,520
	男	25,211	21,246	15,424	655	5,124
	女	27,669	23,845	11,082	331	12,396
12	総数	51,412	44,585	25,214	1,119	18,048
	男	24,552	21,068	14,462	763	5,711
	女	26,860	23,517	10,752	356	12,337
17	総数	50,527	44,264	24,175	1,278	18,366
	男	24,160	20,963	13,669	899	6,079
	女	26,367	23,301	10,506	379	12,287
22	総数	49,290	43,418	22,968	1,290	18,725
	男	23,574	20,521	12,870	921	6,477
	女	25,716	22,897	10,098	369	12,248

(注1) 50年以前は、労働力状態「不詳」は「非労働力人口」に含む。  
55年以降は、労働力状態「不詳」は「15歳以上人口」に含む。

資料 情報課

## 24 II 人口

(13) 産業, 年齢, 男女別 15歳以上就業者数(総数)

男女, 年齢	総数									
	総数 (注)	A 農業, 林業	B 漁業	C 鉱業, 採石業, 砂利 採取業	D 建設業	E 製造業	F 電気・ ガス・ 熱供給 水道業	G 情報 通信業	H 運輸業, 郵便業	I 卸売業, 小売業
総数	22,968	1,611	166	13	1,792	1,928	123	149	1,052	4,116
15～19歳	232	1	3	-	10	16	-	2	11	62
20～24	978	13	3	-	44	61	8	8	35	163
25～29	1,642	30	18	-	91	133	9	7	55	299
30～34	2,117	51	11	2	157	222	14	11	67	375
35～39	2,492	66	3	4	201	270	20	22	118	415
40～44	2,254	48	5	-	174	279	15	23	108	370
45～49	2,189	79	5	2	170	197	11	14	112	368
50～54	2,332	97	13	2	200	170	18	16	159	403
55～59	2,766	148	10	-	263	192	13	18	169	538
60～64	2,814	262	28	1	275	216	12	15	138	511
65～69	1,492	231	26	-	133	97	3	9	62	270
70～74	776	205	14	1	54	47	-	1	16	150
75～79	520	211	21	1	14	16	-	1	1	119
80～84	242	111	6	-	4	7	-	-	-	41
85歳以上	122	58	-	-	2	5	-	2	1	32
男	12,870	875	140	11	1,568	1,337	109	106	932	1,910
15～19歳	116	1	3	-	10	10	-	-	10	27
20～24	525	11	3	-	40	33	8	3	33	83
25～29	961	22	17	-	85	87	7	3	45	143
30～34	1,216	34	11	2	138	172	14	8	58	184
35～39	1,458	43	2	4	181	203	16	17	97	198
40～44	1,243	26	5	-	145	202	12	17	97	154
45～49	1,196	46	3	1	145	142	8	9	97	149
50～54	1,282	50	11	2	174	122	17	11	141	164
55～59	1,496	67	8	-	235	116	13	16	155	233
60～64	1,579	149	22	1	236	140	11	13	125	245
65～69	843	115	23	-	120	64	3	6	56	137
70～74	448	104	11	1	42	26	-	1	16	87
75～79	310	116	16	-	11	11	-	1	1	72
80～84	130	59	5	-	4	5	-	-	-	18
85歳以上	67	32	-	-	2	4	-	1	1	16
女	10,098	736	26	2	224	591	14	43	120	2,206
15～19歳	116	-	-	-	-	6	-	2	1	35
20～24	453	2	-	-	4	28	-	5	2	80
25～29	681	8	1	-	6	46	2	4	10	156
30～34	901	17	-	-	19	50	-	3	9	191
35～39	1,034	23	1	-	20	67	4	5	21	217
40～44	1,011	22	-	-	29	77	3	6	11	216
45～49	993	33	2	1	25	55	3	5	15	219
50～54	1,050	47	2	-	26	48	1	5	18	239
55～59	1,270	81	2	-	28	76	-	2	14	305
60～64	1,235	113	6	-	39	76	1	2	13	266
65～69	649	116	3	-	13	33	-	3	6	133
70～74	328	101	3	-	12	21	-	-	-	63
75～79	210	95	5	1	3	5	-	-	-	47
80～84	112	52	1	-	-	2	-	-	-	23
85歳以上	55	26	-	-	-	1	-	1	-	16

(注)「分類不能の産業」を含む。

平22.10.1 国勢調査

総 数										
J	K	L	M	N	O	P	Q	R	S	T
金融業, 保険業	不動産業, 物品賃貸 業	学術研 究, 専門・ 技術サー ビス業	宿泊業, 飲食サー ビス業	生活関連 サービス 業, 娯楽業	教 育, 学習支援 業	医療, 福祉	複 合 サービ ス事 業	サービス業 (他に分類 されない もの)	公 務 (他に分類 されるもの を除く)	分 類 不能の 産 業
504	293	477	2,283	1,059	1,085	2,963	231	1,135	1,723	265
-	-	-	71	8	1	14	7	2	17	7
22	3	9	116	57	41	173	20	22	161	19
41	14	20	127	71	87	308	20	49	238	25
37	24	32	185	96	81	379	26	80	244	23
58	23	56	214	108	97	392	40	115	235	35
55	20	56	191	97	105	335	24	100	216	33
72	18	41	183	90	159	325	25	91	199	28
73	30	61	215	97	192	289	22	99	158	18
68	31	83	276	128	167	309	26	174	131	22
38	56	59	350	158	91	271	13	217	80	23
24	30	22	222	80	33	97	4	99	32	18
8	16	15	79	38	17	42	3	54	11	5
5	16	14	34	19	10	16	1	19	1	1
3	7	8	18	11	3	10	-	9	-	4
-	5	1	2	1	1	3	-	5	-	4
223	174	329	855	466	528	855	127	757	1,400	168
-	-	-	31	2	1	2	5	-	11	3
6	1	3	45	29	21	44	9	14	126	13
25	7	13	53	38	52	106	8	34	199	17
18	16	24	70	41	31	114	13	52	201	15
17	14	41	87	49	42	134	17	79	191	26
20	11	35	71	44	38	83	13	71	181	18
25	8	26	67	42	81	72	18	55	180	22
32	13	43	75	38	85	74	17	66	138	9
36	14	64	100	53	86	73	14	107	91	15
18	40	38	113	63	51	82	6	159	54	13
16	20	14	83	34	23	39	3	59	19	9
5	10	11	32	17	10	19	3	42	8	3
3	12	8	20	11	4	8	1	13	1	1
2	4	8	7	4	3	3	-	5	-	3
-	4	1	1	1	-	2	-	1	-	1
281	119	148	1,428	593	557	2,108	104	378	323	97
-	-	-	40	6	-	12	2	2	6	4
16	2	6	71	28	20	129	11	8	35	6
16	7	7	74	33	35	202	12	15	39	8
19	8	8	115	55	50	265	13	28	43	8
41	9	15	127	59	55	258	23	36	44	9
35	9	21	120	53	67	252	11	29	35	15
47	10	15	116	48	78	253	7	36	19	6
41	17	18	140	59	107	215	5	33	20	9
32	17	19	176	75	81	236	12	67	40	7
20	16	21	237	95	40	189	7	58	26	10
8	10	8	139	46	10	58	1	40	13	9
3	6	4	47	21	7	23	-	12	3	2
2	4	6	14	8	6	8	-	6	-	-
1	3	-	11	7	-	7	-	4	-	1
-	1	-	1	-	1	1	-	4	-	3

(13) 産業, 年齢, 男女別 15歳以上就業者数(雇用者)

男女, 年齢	雇 用 者 ( 役 員 を 含 む )									
	総数 (注)	A 農業, 林業	B 漁業	C 鉱業, 採石業, 砂利 採取業	D 建設業	E 製造業	F 電気・ ガス・ 熱供給 水道業	G 情報 通信業	H 運輸業, 郵便業	I 卸売業, 小売業
総 数	18,221	249	68	11	1,309	1,729	123	127	1,021	3,410
15～19歳	223	-	3	-	10	14	-	2	11	62
20～24	935	8	2	-	32	57	8	8	35	157
25～29	1,551	15	17	-	84	127	9	7	54	289
30～34	1,945	22	10	2	138	209	14	10	65	349
35～39	2,202	26	2	4	161	253	20	17	118	375
40～44	1,973	13	4	-	134	261	15	22	103	344
45～49	1,873	27	2	2	124	182	11	9	111	329
50～54	1,968	32	9	2	137	153	18	14	156	366
55～59	2,214	35	3	-	184	170	13	16	163	447
60～64	1,973	33	9	-	184	174	12	14	130	373
65～69	841	21	7	-	75	79	3	6	59	167
70～74	312	10	-	-	35	35	-	1	14	71
75～79	136	6	-	1	8	9	-	1	1	50
80～84	51	1	-	-	3	4	-	-	-	18
85歳以上	24	-	-	-	-	2	-	-	1	13
男	10,121	127	61	9	1,138	1,217	109	90	904	1,530
15～19歳	110	-	3	-	10	8	-	-	10	27
20～24	497	8	2	-	30	33	8	3	33	79
25～29	908	10	16	-	79	83	7	3	45	138
30～34	1,113	13	10	2	121	165	14	8	56	168
35～39	1,278	16	1	4	143	192	16	12	97	179
40～44	1,087	6	4	-	111	193	12	16	92	141
45～49	1,004	13	1	1	105	132	8	6	96	127
50～54	1,070	15	7	2	115	114	17	9	138	145
55～59	1,171	10	2	-	165	103	13	15	149	185
60～64	1,100	17	8	-	160	113	11	12	118	169
65～69	469	7	7	-	65	51	3	4	54	87
70～74	190	8	-	-	25	19	-	1	14	40
75～79	89	3	-	-	6	7	-	1	1	33
80～84	22	1	-	-	3	2	-	-	-	6
85歳以上	13	-	-	-	-	2	-	-	1	6
女	8,100	122	7	2	171	512	14	37	117	1,880
15～19歳	113	-	-	-	-	6	-	2	1	35
20～24	438	-	-	-	2	24	-	5	2	78
25～29	643	5	1	-	5	44	2	4	9	151
30～34	832	9	-	-	17	44	-	2	9	181
35～39	924	10	1	-	18	61	4	5	21	196
40～44	886	7	-	-	23	68	3	6	11	203
45～49	869	14	1	1	19	50	3	3	15	202
50～54	898	17	2	-	22	39	1	5	18	221
55～59	1,043	25	1	-	19	67	-	1	14	262
60～64	873	16	1	-	24	61	1	2	12	204
65～69	372	14	-	-	10	28	-	2	5	80
70～74	122	2	-	-	10	16	-	-	-	31
75～79	47	3	-	1	2	2	-	-	-	17
80～84	29	-	-	-	-	2	-	-	-	12
85歳以上	11	-	-	-	-	-	-	-	-	7

(注)「分類不能の産業」を含む。

平22.10.1 国勢調査

雇 用 者 ( 役 員 を 含 む )										
J	K	L	M	N	O	P	Q	R	S	T
金融業, 保険業	不動産業, 物品賃貸 業	学術研 究, 専門・ 技術サー ビス業	宿泊業, 飲食サー ビス業	生活関連 サービス 業, 娯楽業	教 育, 学 習 支 援 業	医 療, 福 祉	複 合 サービ ス 事 業	サービ ス業 (他に分類 されない もの)	公 務 (他に分類 されるもの を除く)	分 類 不能の 産 業
460	217	338	1,670	687	976	2,806	231	964	1,723	102
-	-	-	68	8	1	14	7	2	17	4
22	3	8	113	57	41	172	20	22	161	9
41	14	19	107	67	87	305	20	44	238	7
36	23	27	155	80	79	374	26	72	244	10
55	19	45	168	85	87	377	40	101	235	14
53	15	46	143	66	94	324	24	84	216	12
68	17	34	139	57	148	301	25	78	199	10
70	24	44	161	58	179	266	22	93	158	6
61	21	61	197	82	151	289	26	155	131	9
31	44	34	232	87	73	250	13	189	80	11
12	18	9	133	31	22	85	4	69	32	9
6	7	7	34	7	9	29	3	32	11	1
3	8	4	13	1	5	11	1	13	1	-
2	3	-	7	1	-	6	-	6	-	-
-	1	-	-	-	-	3	-	4	-	-
188	123	222	600	317	491	759	127	652	1,400	57
-	-	-	30	2	1	2	5	-	11	1
6	1	2	45	29	21	44	9	14	126	4
25	7	12	45	38	52	105	8	31	199	5
17	15	21	56	33	30	113	13	49	201	8
15	11	32	64	42	40	124	17	72	191	10
18	7	29	54	31	34	77	13	62	181	6
22	8	20	48	26	79	58	18	50	180	6
29	10	31	57	23	81	58	17	61	138	3
29	8	45	71	32	78	62	14	95	91	4
14	31	20	69	39	46	70	6	138	54	5
7	11	4	35	17	18	31	3	41	19	5
3	5	4	15	4	8	8	3	25	8	-
1	6	2	8	1	3	5	1	10	1	-
2	2	-	3	-	-	-	-	3	-	-
-	1	-	-	-	-	2	-	1	-	-
272	94	116	1,070	370	485	2,047	104	312	323	45
-	-	-	38	6	-	12	2	2	6	3
16	2	6	68	28	20	128	11	8	35	5
16	7	7	62	29	35	200	12	13	39	2
19	8	6	99	47	49	261	13	23	43	2
40	8	13	104	43	47	253	23	29	44	4
35	8	17	89	35	60	247	11	22	35	6
46	9	14	91	31	69	243	7	28	19	4
41	14	13	104	35	98	208	5	32	20	3
32	13	16	126	50	73	227	12	60	40	5
17	13	14	163	48	27	180	7	51	26	6
5	7	5	98	14	4	54	1	28	13	4
3	2	3	19	3	1	21	-	7	3	1
2	2	2	5	-	2	6	-	3	-	-
-	1	-	4	1	-	6	-	3	-	-
-	-	-	-	-	-	1	-	3	-	-

## (14) 産業、従業上の地位、男女別 15歳以上就業者数

男 女, 従業上の地位	総数	A 農業, 林業	B 漁業	C 鉱業, 採石業, 砂利 採取業	D 建設業	E 製造業	F 電気・ ガス・ 熱供給 水道業	G 情報 通信業	H 運輸業, 郵便業	I 卸売業, 小売業
総 数 (注)	22,968	1,611	166	13	1,792	1,928	123	149	1,052	4,116
雇 用 者	16,930	228	61	10	1,101	1,599	122	110	976	3,003
{ 正規の職員・ 従業員	11,029	85	52	10	922	1,233	108	80	771	1,387
{ 労働者派遣事業 所の派遣社員	178	4	-	-	9	24	1	4	12	16
{ パート・アルバ イト・その他	5,723	139	9	-	170	342	13	26	193	1,600
役 員	1,291	21	7	1	208	130	1	17	45	407
雇人のある業主	754	89	10	-	108	25	-	3	7	111
雇人のない業主	2,305	641	62	2	283	115	-	15	21	337
家族従業者	1,503	632	26	-	91	33	-	4	3	257
家庭内職者	41	-	-	-	-	26	-	-	-	-
男 (注)	12,870	875	140	11	1,568	1,337	109	106	932	1,910
雇 用 者	9,217	110	56	9	978	1,118	108	75	865	1,255
{ 正規の職員・ 従業員	7,590	61	50	9	836	988	99	60	719	950
{ 労働者派遣事業 所の派遣社員	99	3	-	-	8	19	1	3	10	10
{ パート・アルバ イト・その他	1,528	46	6	-	134	111	8	12	136	295
役 員	904	17	5	-	160	99	1	15	39	275
雇人のある業主	596	84	10	-	108	23	-	3	7	88
雇人のない業主	1,725	537	62	2	282	81	-	12	20	237
家族従業者	321	127	7	-	39	10	-	1	1	55
家庭内職者	7	-	-	-	-	6	-	-	-	-
女 (注)	10,098	736	26	2	224	591	14	43	120	2,206
雇 用 者	7,713	118	5	1	123	481	14	35	111	1,748
{ 正規の職員・ 従業員	3,439	24	2	1	86	245	9	20	52	437
{ 労働者派遣事業 所の派遣社員	79	1	-	-	1	5	-	1	2	6
{ パート・アルバ イト・その他	4,195	93	3	-	36	231	5	14	57	1,305
役 員	387	4	2	1	48	31	-	2	6	132
雇人のある業主	158	5	-	-	-	2	-	-	-	23
雇人のない業主	580	104	-	-	1	34	-	3	1	100
家族従業者	1,182	505	19	-	52	23	-	3	2	202
家庭内職者	34	-	-	-	-	20	-	-	-	-

(注) 従業上の地位「不詳」を含む。

平22.10.1 国勢調査

J 金融業, 保険業	K 不動産業, 物品賃貸 業	L 学術研 究, 専門・ 技術サー ビス業	M 宿泊業, 飲食サー ビス業	N 生活関連 サービス 業, 娯楽業	O 教 育, 学習支援 業	P 医療, 福祉	Q 複 合 サービ ス事 業	R サービス業 (他に分類 されない もの)	S 公 務 (他に分類 されるもの を除く)	T 分 類 不能の 産 業
504	293	477	2,283	1,059	1,085	2,963	231	1,135	1,723	265
441	149	312	1,581	640	966	2,731	228	853	1,723	96
350	93	260	511	308	749	1,893	159	506	1,499	53
8	4	5	20	10	12	20	-	18	6	5
83	52	47	1,050	322	205	818	69	329	218	38
19	68	26	89	47	10	75	3	111	-	6
9	6	38	178	69	18	56	-	24	-	3
28	57	66	211	194	85	57	-	115	-	16
7	13	35	224	101	6	44	-	25	-	2
-	-	-	-	8	-	-	-	7	-	-
223	174	329	855	466	528	855	127	757	1,400	168
173	78	204	552	287	483	721	124	568	1,400	53
158	54	184	333	197	404	599	109	420	1,324	36
1	2	2	11	4	4	2	-	12	3	4
14	22	18	208	86	75	120	15	136	73	13
15	45	18	48	30	8	38	3	84	-	4
9	5	36	107	37	8	48	-	21	-	2
25	42	62	114	92	28	43	-	76	-	10
1	4	9	34	20	1	5	-	7	-	-
-	-	-	-	-	-	-	-	1	-	-
281	119	148	1,428	593	557	2,108	104	378	323	97
268	71	108	1,029	353	483	2,010	104	285	323	43
192	39	76	178	111	345	1,294	50	86	175	17
7	2	3	9	6	8	18	-	6	3	1
69	30	29	842	236	130	698	54	193	145	25
4	23	8	41	17	2	37	-	27	-	2
-	1	2	71	32	10	8	-	3	-	1
3	15	4	97	102	57	14	-	39	-	6
6	9	26	190	81	5	39	-	18	-	2
-	-	-	-	8	-	-	-	6	-	-

(15) 世帯の経済構成別 一般世帯数, 一般世帯人員, 就業者数及び  
1世帯当たり人員

平22.10.1 国勢調査

世帯の経済構成	一般世帯数	一般世帯人員	就業者数	1世帯当たり 人員
総 数	20,167	47,648	22,610	2.36
I 農林漁業就業者世帯	587	1,460	1,031	2.49
(1) 農林漁業・業主世帯	465	1,213	884	2.61
(2) 農林漁業・雇用者世帯	122	247	147	2.02
II 農林漁業・非農林漁業就業者混合世帯	514	2,050	1,457	3.99
(3) 農林漁業・業主混合世帯	288	1,178	864	4.09
(4) 農林漁業・雇用者混合世帯	64	249	152	3.89
(5) 非農林漁業・業主混合世帯	23	81	64	3.52
(6) 非農林漁業・雇用者混合世帯	139	542	377	3.90
III 非農林漁業就業者世帯	12,465	33,549	19,832	2.69
(7) 非農林漁業・業主世帯	1,351	3,109	2,043	2.30
(8) 非農林漁業・雇用者世帯	10,288	27,456	15,715	2.67
(9) 非農林漁業・業主・雇用者世帯 (世帯の主な就業者が業主)	608	2,208	1,548	3.63
(10) 非農林漁業・業主・雇用者世帯 (世帯の主な就業者が雇用者)	218	776	526	3.56
IV 非就業者世帯	6,399	10,187	21	1.59
V 分類不能の世帯	202	402	269	1.99

資料 情報課



(16) 常住地による従業地・通学地別 15歳以上就業者数及び通学者数 平22.10.1国勢調査

従業地・通学地		総数	館山	北条	那古	船形	西岬	神戸	富崎	豊房	館野	九重
15歳以上就業者	総数 (注)	22,968	5,552	6,244	2,730	1,526	1,193	1,458	360	1,213	1,882	810
	自宅で従業	4,096	578	1,023	494	245	410	512	70	309	308	147
	自宅外の自市区町村で従業	13,884	3,876	3,899	1,506	865	588	723	226	644	1,152	405
	県内他市区町村で従業	4,453	947	1,188	670	381	150	195	55	238	388	241
	他県で従業	273	63	60	30	18	35	18	9	12	18	10
15歳以上通学者	総数 (注)	1,623	446	441	185	115	81	78	17	67	128	65
	自市区町村へ通学	1,216	351	341	131	82	62	56	13	46	89	45
	県内他市区町村へ通学	335	66	78	48	32	14	21	4	20	33	19
	他県へ通学	42	17	15	2	1	3	-	-	1	3	-

(注) 従業地・通学地「不詳」を含む。

資料 情報課

(17) 世帯の家族類型別 一般世帯数及び一般世帯人員

世 帯	総数 1)	親 族 の							
		総数	核 家 族 世 帯					総数	夫婦と 両親か ら成る 世帯
			夫婦の みの世 帯	夫婦と 子供か ら成る 世帯	男親と 子供か ら成る 世帯	女親と 子供か ら成る 世帯			
一 般 世 帯 数	20,167	13,875	11,079	4,961	4,206	263	1,649	2,796	139
一 般 世 帯 人 員	47,648	41,079	29,178	9,922	14,873	596	3,787	11,901	556
(再掲)									
6歳未満世帯員のいる一般世帯									
世 帯 数	1,688	1,681	1,272	-	1,175	7	90	409	-
世 帯 人 員	7,058	7,026	4,729	-	4,460	18	251	2,297	-
6 歳 未 満 世 帯 人 員	2,207	2,197	1,676	-	1,556	7	113	521	-
18歳未満世帯員のいる一般世帯									
世 帯 数	4,170	4,140	2,912	-	2,453	49	410	1,228	-
世 帯 人 員	17,065	16,946	10,546	-	9,299	125	1,122	6,400	-
18 歳 未 満 世 帯 人 員	7,026	6,978	4,926	-	4,205	68	653	2,052	-
3 世 代 世 帯									
世 帯 数	1,766	1,759	-	-	-	-	-	1,759	-
世 帯 人 員	8,741	8,695	-	-	-	-	-	8,695	-

(注1) 世帯の家族類型「不詳」を含む。

(注2) 夫の親か妻の親か特定できない場合を含む。

平22.10.1 国勢調査

み の 世 帯									非親族 を含む 世帯	単独 世帯
核家族以外の世帯										
夫婦と ひとり親 から成る 世帯	夫婦, 子供と 両親か ら成る 世帯 2)	夫婦, 子供と ひとり親 から成る 世帯 2)	夫婦と他の 親族(親,子 供を含まな い)から成 る世帯	夫婦,子供 と他の親族 (親を含ま ない)から 成る世帯	夫婦,親と 他の親族 (子供を含 まない)から 成る世帯 2)	夫婦,子 供,親と 他の親族 から成る 世帯 2)	兄弟姉 妹のみ から成 る世帯	他に分 類され ない親 族世帯		
556	442	702	85	221	63	157	122	309	167	6,123
1,668	2,554	3,196	268	1,013	306	1,056	249	1,035	442	6,123
-	133	92	4	47	8	86	-	39	7	-
-	795	453	16	218	60	598	-	157	32	-
-	174	120	5	53	13	114	-	42	10	-
-	351	374	18	173	11	148	1	152	26	4
-	2,075	1,817	63	805	74	1,003	2	561	115	4
-	637	630	21	243	17	284	1	219	44	4
-	442	702	-	197	23	157	-	238	7	-
-	2,554	3,196	-	904	134	1,056	-	851	46	-

資料 情報課

(18) 住宅の建て方別 住宅に住む主世帯数, 主世帯人員及び1世帯当たり人員  
平22.10.1 国勢調査

住宅の建て方	主世帯数	主世帯人員	1世帯当たり 人 員
総 数	19,735	46,865	2.37
一 戸 建	16,698	41,584	2.49
長 屋 建	440	823	1.87
共 同 住 宅	2,563	4,388	1.71
1・2階	1,843	3,044	1.65
3～5階	621	1,130	1.82
6～10階	59	129	2.19
11階以上	40	85	2.13
そ の 他	34	70	2.06

資料 情報課

(19) 住居の種類・住宅の所有の関係別 一般世帯数, 一般世帯人員及び1世帯当たり人員  
平22.10.1 国勢調査

住 居 の 種 類 住宅の所有の関係	世 帯 数	世帯人員	1世帯当たり 人 員
一 般 世 帯	20,167	47,648	2.36
住宅に住む一般世帯	20,007	47,426	2.37
主世帯	19,735	46,865	2.37
持ち家	14,758	37,321	2.53
公営・都市再生機構・公社 の借家	242	455	1.88
民営の借家	4,094	7,844	1.92
給与住宅	641	1,245	1.94
間借り	272	561	2.06
住宅以外に住む一般世帯	160	222	1.39

資料 情報課

(20) 住宅の建て方別 住宅に住む65歳以上世帯員のいる主世帯数, 主世帯人員, 65歳以上  
世帯人員及び1世帯当たり人員  
平22.10.1 国勢調査

住宅の建て方	主世帯数	主世帯人員	65歳以上 世帯人員	1世帯当たり 人 員
総 数	10,307	24,451	14,553	2.37
一 戸 建	9,904	23,869	14,089	2.41
長 屋 建	107	157	126	1.47
共 同 住 宅	285	407	323	1.43
1・2階建	194	249	214	1.28
3～5階建	66	109	79	1.65
6階建以上	25	49	30	1.96
そ の 他	11	18	15	1.64

資料 情報課

(21) 住居の種類・住宅の所有の関係別 65歳以上世帯員のいる一般世帯数, 一般世帯人員,  
65歳以上世帯人員及び1世帯当たり人員

平22.10.1 国勢調査

住居の種類 住宅の所有の関係	世帯数	世帯人員	65歳以上 世帯人員	1世帯当たり 人員
65歳以上世帯員がいる 一般世帯	10,384	24,561	14,643	2.37
住宅に住む一般世帯	10,367	24,530	14,621	2.37
主 世 帯	10,307	24,451	14,553	2.37
持ち家	9,346	22,900	13,424	2.45
公営・都市再生機構・ 公社の借家	104	158	119	1.52
民営の借家	827	1,326	973	1.60
給与住宅	30	67	37	2.23
間 借 り	60	79	68	1.32
住宅以外に住む一般世帯	17	31	22	1.82

資料 情報課

(22) 世帯人員, 住宅の所有の関係別 住宅に住む65歳以上世帯員のいる一般世帯数

平22.10.1 国勢調査

住宅の所有の関係	総 数	世帯人員						
		1人	2	3	4	5	6	7人以上
住宅に住む65歳以上世帯 員のいる一般世帯数	10,367	2,892	4,098	1,641	817	473	296	150
主 世 帯	10,307	2,845	4,091	1,635	817	473	296	150
持ち家	9,346	2,290	3,803	1,562	787	463	292	149
公営・都市再生機構・ 公社の借家	104	64	28	10	2	-	-	-
民営の借家	827	481	251	56	26	8	4	1
給与住宅	30	10	9	7	2	2	-	-
間 借 り	60	47	7	6	-	-	-	-

資料 情報課

(23) 住宅の種類、住宅の所有の関係別 一般世帯数、並びに一般世帯人員、  
1世帯当たり人員

平22.10.1 国勢調査

住宅の種類		総数	館山	北条	那古	船形	西岬	神戸	富崎	豊房	館野	九重
住宅の所有の関係												
一般世帯数		20,167	5,164	5,611	2,186	1,402	1,119	1,152	447	965	1,470	651
住宅 に 住 む 一 般 世 帯	世帯数	20,007	5,137	5,587	2,181	1,394	1,088	1,141	445	957	1,426	651
	世帯人員	47,426	11,465	12,708	5,409	3,385	2,686	2,896	952	2,603	3,518	1,804
	1世帯当たり人員	2.37	2.23	2.27	2.48	2.43	2.47	2.54	2.14	2.72	2.47	2.77
	(世帯数内訳)											
	持ち家	14,758	3,310	3,642	1,661	1,176	1,035	1,042	424	884	1,026	558
	公営・都市再生機構・公社の借家	242	132	0	32	27	0	0	0	0	51	0
	民営の借家	4,094	1,333	1,691	429	163	26	61	19	63	233	76
	給与住宅	641	287	172	23	17	10	24	0	4	101	3
	間借り	272	75	82	36	11	17	14	2	6	15	14
住宅以外に住む一般世帯数		160	27	24	5	8	31	11	2	8	44	0

資料 情報課

(24) 夫の年齢(5歳階級), 妻の年齢(5歳階級)別 高齢夫婦世帯数

平22.10.1 国勢調査

夫の年齢 (5歳階級)	総数	妻が 60～64歳	妻が65歳以上						(別掲)妻が 60歳未満
			総数	65～69歳	70～74	75～79	80～84	85歳以上	
総数	2,872	522	2,350	785	700	516	272	77	1,575
夫が65～69歳	774	406	368	323	38	6	1	-	84
70～74	760	99	661	376	245	36	3	1	11
75～79	675	13	662	81	332	219	26	4	6
80～84	439	3	436	3	75	220	132	6	1
85歳以上	224	1	223	2	10	35	110	66	-
(別掲)									
夫が60歳未満	1,182	60	16	14	1	1	-	-	1,106
60～64歳	805	367	71	59	8	3	1	-	367

(注) 当調査における「高齢夫婦世帯」とは、「夫65歳以上, 妻60歳以上の夫婦一組のみの一般世帯」をいう。

資料 情報課

(25) 年齢(5歳階級), 男女別 高齢単身者数

平22.10.1 国勢調査

高齢単身者の男女	総数	65～69歳	70～74	75～79	80～84	85歳以上	(別掲) 60歳以上
65歳以上の高齢単身者数	2,900	626	605	642	544	483	3,567
男	873	287	216	170	105	95	1,247
女	2,027	339	389	472	439	388	2,320

資料 情報課

## 2 住民基本台帳

## (1) 人口の推移

各年12月末現在

年 次	世 帯 数	人 口			1世帯当たり 人 員
		総 数	男	女	
昭和51年	17,563	57,473	27,708	29,765	3.27
52	17,658	57,535	27,740	29,795	3.26
53	17,836	57,529	27,776	29,753	3.23
54	17,953	57,460	27,747	29,713	3.20
55	18,078	57,338	27,696	29,642	3.17
56	18,239	57,388	27,718	29,670	3.15
57	18,341	57,268	27,635	29,633	3.12
58	18,501	57,103	27,493	29,610	3.09
59	18,686	56,947	27,448	29,499	3.05
60	18,663	56,657	27,316	29,341	3.04
61	18,779	56,388	27,182	29,206	3.00
62	18,891	56,070	26,990	29,080	2.97
63	19,156	55,945	26,961	28,984	2.92
平成元年	19,321	55,594	26,788	28,806	2.88
2	19,447	55,267	26,592	28,675	2.84
3	19,580	54,849	26,407	28,442	2.80
4	19,734	54,507	26,214	28,293	2.76
5	19,924	54,312	26,129	28,183	2.73
6	20,017	54,047	25,948	28,099	2.70
7	20,116	53,695	25,799	27,896	2.67
8	20,258	53,497	25,749	27,748	2.64
9	20,397	53,201	25,591	27,610	2.61
10	20,474	52,845	25,404	27,441	2.58
11	20,615	52,685	25,352	27,333	2.56
12	20,844	52,473	25,268	27,205	2.52
13	20,935	52,058	25,015	27,043	2.49
14	21,106	51,831	24,980	26,851	2.46
15	21,278	51,535	24,852	26,683	2.42
16	21,502	51,365	24,724	26,641	2.39
17	21,672	51,163	24,631	26,532	2.36
18	21,988	51,020	24,615	26,405	2.32
19	22,149	50,850	24,512	26,338	2.30
20	22,249	50,491	24,322	26,169	2.27
21	22,369	50,271	24,191	26,080	2.25
22	22,418	50,084	24,144	25,940	2.23
23	22,513	49,911	24,045	25,866	2.22
24	22,660	49,808	23,926	25,882	2.20
25	22,622	49,171	23,561	25,610	2.17
26	22,692	48,749	23,362	25,387	2.15

(注) 平成24年の住民基本台帳法の改正により、平成24年以降は外国人を含む。

資料 市民課



(2) 人口動態

ア 自然動態

各年1月～12月

年次	出生			死亡			自然動態		
	総数	男	女	総数	男	女	総数	男	女
平成22年	352	186	166	692	342	350	△ 340	△ 156	△ 184
23	366	181	185	673	324	349	△ 307	△ 143	△ 164
24	354	177	177	659	314	345	△ 305	△ 137	△ 168
25	294	159	135	701	363	338	△ 407	△ 204	△ 203
26	310	158	152	679	340	339	△ 369	△ 182	△ 187

イ 社会動態

各年1月～12月

年次	転入			転出			社会動態		
	総数	男	女	総数	男	女	総数	男	女
平成22年	2,075	1,171	904	1,912	1,063	849	163	108	55
23	2,107	1,166	941	1,962	1,124	838	145	42	103
24	1,980	1,124	856	2,166	1,202	964	△ 186	△ 78	△ 108
25	1,871	1,054	817	2,101	1,215	886	△ 230	△ 161	△ 69
26	1,923	1,097	826	1,976	1,114	862	△ 53	△ 17	△ 36

(注) 外国人を含む。

資料 市民課

転入・転出は、職権記載・職権消除等を含む。

## (3) 大字別人口及び世帯数

平成26年3月末 住民基本台帳

大 字	世帯数	人 口			大 字	世帯数	人 口		
		総数	男	女			総数	男	女
総 数	22,601	48,937	23,447	25,490	神 戸 地 区	1,370	3,076	1,478	1,598
館 山 地 区	5,926	12,016	5,955	6,061	大 神 宮	229	486	225	261
館 山	1,500	3,088	1,470	1,618	中 里	106	203	106	97
上 真 倉	1,126	2,401	1,177	1,224	竜 岡	68	159	74	85
下 真 倉	648	1,385	664	721	犬 石	298	714	332	382
沼	940	2,034	973	1,061	佐 野	234	511	253	258
宮 城	625	1,028	619	409	藤 原	126	330	161	169
笠 名	453	916	444	472	洲 宮	171	325	159	166
大 賀	634	1,164	608	556	茂 名	36	79	35	44
富 士 見	0	0	0	0	布 沼	102	269	133	136
北 条 地 区	6,085	13,188	6,182	7,006	富 崎 地 区	471	935	428	507
北 条	2,801	5,955	2,788	3,167	布 良	239	473	212	261
新 宿	98	185	96	89	相 浜	232	462	216	246
長 須 賀	765	1,564	741	823	豊 房 地 区	1,101	2,601	1,252	1,349
八 幡	955	2,037	930	1,107	東 長 田	73	174	75	99
湊	622	1,321	619	702	西 長 田	87	212	106	106
高 井	427	1,104	528	576	大 戸	78	172	83	89
上 野 原	294	740	348	392	出 野 尾	44	103	53	50
北 条 正 木	123	282	132	150	岡 田	33	65	30	35
那 古 地 区	2,407	5,567	2,679	2,888	南 条	204	502	239	263
那 古	1,213	2,755	1,317	1,438	飯 沼	22	47	23	24
正 木	835	1,970	968	1,002	古 茂 口	115	280	130	150
亀 ヶ 原	281	662	315	347	作 名	45	122	59	63
小 原	78	180	79	101	山 荻	56	167	85	82
船 形 地 区	1,574	3,395	1,613	1,782	畑 余	55	103	54	49
船 形	1,351	2,895	1,360	1,535	神 余	289	654	315	339
川 名	223	500	253	247	館 野 地 区	1,570	3,544	1,692	1,852
西 岬 地 区	1,354	2,821	1,306	1,515	大 網	144	336	152	184
香	107	219	99	120	安 布 里	282	640	313	327
塩 見	104	196	99	97	山 本	342	863	420	443
浜 田	98	198	90	108	国 分	333	738	354	384
早 物	40	77	37	40	稻	125	265	137	128
見 物	130	262	124	138	腰 越	159	363	172	191
加 賀 名	75	148	78	70	広 瀬	185	339	144	195
波 左 間	208	406	174	232	九 重 地 区	743	1,794	862	932
坂 田	96	184	85	99	宝 貝	26	64	33	31
洲 崎	161	374	182	192	水 岡	85	191	88	103
西 川 名	102	209	91	118	安 東	78	208	102	106
伊 戸	148	332	153	179	二 子	135	301	144	157
坂 足	14	28	12	16	菌	127	312	138	174
小 沼	27	63	28	35	水 玉	29	77	39	38
坂 井	44	125	54	71	大 井	62	137	64	73
					竹 原	162	417	206	211
					江 田	39	87	48	39

(4) 県内各市及び安房郡の人口

平成27.1.1 住民基本台帳

区 分	世 帯 数	人 口			面積(Km <sup>2</sup> )
		男	女	計	
千 葉 県	2,735,874	3,124,578	3,129,528	6,254,106	* 5,157.64
千 葉 市	434,331	479,806	482,570	962,376	271.76
銚 子 市	27,857	32,326	34,556	66,882	84.19
市 川 市	227,850	240,533	232,224	472,757	* 57.45
船 橋 市	283,125	312,974	310,014	622,988	85.62
館 山 市	22,692	23,362	25,387	48,749	110.15
木 更 津 市	58,032	66,896	66,168	133,064	138.94
松 戸 市	223,461	243,811	243,565	487,376	61.38
野 田 市	64,450	78,269	77,631	155,900	103.55
茂 原 市	39,121	45,255	46,600	91,855	99.92
成 田 市	57,891	66,217	65,201	131,418	213.84
佐 倉 市	74,518	87,597	90,004	177,601	103.69
東 金 市	25,767	30,041	30,383	60,424	89.12
旭 市	25,201	33,398	34,622	68,020	130.45
習 志 野 市	73,795	83,256	83,267	166,523	20.97
柏 市	175,624	202,071	204,210	406,281	114.74
勝 浦 市	9,327	9,863	9,720	19,583	* 93.96
市 原 市	121,562	144,003	136,337	280,340	368.17
流 山 市	72,787	85,578	87,081	172,659	35.32
八 千 代 市	83,267	96,127	97,974	194,101	51.39
我 孫 子 市	56,715	65,653	67,563	133,216	43.15
鴨 川 市	15,955	16,663	18,218	34,881	191.14
鎌 ヶ 谷 市	46,686	54,382	55,180	109,562	21.08
君 津 市	38,154	44,916	43,210	88,126	318.81
富 津 市	19,596	23,735	23,373	47,108	205.53
浦 安 市	74,184	80,704	82,210	162,914	* 17.30
四 街 道 市	37,933	45,625	45,715	91,340	34.52
袖 ヶ 浦 市	25,297	31,333	30,689	62,022	94.93
八 街 市	30,590	37,316	36,133	73,449	74.94
印 西 市	35,629	46,639	47,083	93,722	123.79
白 井 市	24,346	31,395	31,366	62,761	35.48
富 里 市	21,584	25,441	24,531	49,972	53.88
南 房 総 市	17,298	19,666	21,368	41,034	230.14
匝 瑳 市	14,450	19,065	19,690	38,755	101.52
香 取 市	30,338	40,104	40,961	81,065	262.35
山 武 市	21,976	27,440	27,464	54,904	146.77
い す み 市	16,867	19,911	20,591	40,502	157.44
大 網 白 里 市	20,746	25,115	25,599	50,714	58.08
安 房 郡					
鋸 南 町	3,716	4,123	4,440	8,563	45.19

(注)面積については、平成26年10月1日現在・国土地理院「全国都道府県市区町村別面積調」による。

『\*』の面積は、一部境界未定のため、推計した数値を掲載。

資料 情報課

## Ⅲ 事 業 所

H21 経済センサス-基礎調査

## 1 産業（大分類）別事業所の推移（民営）

H24 経済センサス-活動調査

産 業 分 類	平成21年		平成24年	
	事業所数	従業者数	事業所数	従業者数
総 数	3,108	20,305	2,924	20,188
A 農 業 ， 林 業	} 15	140	} 17	171
B 漁 業				
C 鉱業，砕石業，砂利採取業	-	-	-	-
D 建 設 業	323	1,484	289	1,262
E 製 造 業	125	1,759	134	2,022
F 電気・ガス・熱供給・水道業	4	104	2	64
G 情 報 通 信 業	18	118	15	98
H 運 輸 業 ， 郵 便 業	52	1,015	48	931
I 卸 売 業 ， 小 売 業	866	5,642	777	5,068
J 金 融 業 ， 保 険 業	61	705	54	858
K 不 動 産 業 ， 物 品 賃 貸 業	139	350	125	380
L 学術研究，専門・技術サービス業	105	450	93	407
M 宿泊業，飲食サービス業	626	3,256	593	3,364
N 生活関連サービス業，娯楽業	308	1,130	301	1,025
O 教 育 ， 学 習 支 援 業	89	355	87	420
P 医 療 ， 福 祉	168	2,378	174	2,804
Q 複 合 サ ー ビ ス 業	22	322	22	198
R サービス業（他に分類されないもの）	187	1,097	193	1,116

(注) 平成21年は「経済センサス-基礎調査」，平成24年は「経済センサス-活動調査」による。

資料 情報課

## 2 従業者規模別事業所の構成と推移

H18事業所・企業統計調査

H21経済センサス-基礎調査

H24経済センサス-活動調査

従業者規模		平成 18 年		平成21年			平成24年		
		事業所数	構成比	事業所数	構成比	対前回比	事業所数	構成比	(対前回比)
総 数		3,318	100.0	3,213	100.0	96.8	2,924	100.0	91.0
民 営	1～ 4人	2,199	66.3	2,070	64.4	94.1	1,928	65.9	93.1
	5～ 9	559	16.8	570	17.7	102.0	540	18.5	94.7
	10～ 19	265	8.0	284	8.8	107.2	257	8.8	90.5
	20～ 29	74	2.2	83	2.6	112.2	95	3.2	114.5
	30人以上	99	3.0	98	3.1	99.0	99	3.4	101.0
	派遣・下請 従業者のみ	1	0.0	3	0.1	(-)	5	0.2	(-)
国・地方公共団体・ 公 共 事 業 所		121	3.6	105	3.3	86.8	...	...	...

(注1) 事業所・企業統計調査は，平成18年の調査を最後とし，平成21年から経済センサスを新しく創設した。資料 情報課  
両調査は，調査対象は同様だが，調査手法に相違点があるため，双方の差数が全て増加・減少を示すものではない。

(注2) 平成24年経済センサス-活動調査では，「国・地方公共団体・公共事業所」は調査対象外。

3 産業（大分類）別事業所数

平24.2.1 経済センサス-活動調査

産業分類	総数	館山	北条	那古	船形	西岬	神戸	富崎	豊房	館野	九重	その他
総数	2,924	463	1,349	263	165	127	156	47	87	181	85	1
A 農業，林業	17	3	3	1	-	-	3	-	3	1	3	-
B 漁業												
C 鉱業，砕石業， 砂利採取業	-	-	-	-	-	-	-	-	-	-	-	-
D 建設業	289	40	85	41	22	10	29	5	23	18	16	-
E 製造業	134	32	39	22	12	1	6	-	6	11	5	-
F 電気・ガス・熱供給・水道業	2	-	2	-	-	-	-	-	-	-	-	-
G 情報通信業	15	2	10	2	-	-	-	-	-	1	-	-
H 運輸業，郵便業	48	6	16	5	4	4	2	2	2	3	4	-
I 卸売業，小売業	777	125	370	77	54	20	30	8	16	58	19	-
J 金融業，保険業	54	8	34	1	3	-	-	-	1	3	4	-
K 不動産業， 物品賃貸業	125	27	53	9	12	2	3	2	1	11	4	1
L 学術研究，専門・ 技術サービス業	93	7	66	1	4	3	3	-	-	5	4	-
M 宿泊業， 飲食サービス業	593	63	333	34	14	51	37	10	12	27	12	-
N 生活関連サービス 業，娯楽業	301	55	133	29	16	16	14	12	6	16	4	-
O 教育，学習支援業	87	18	47	4	8	2	4	-	2	1	1	-
P 医療，福祉	174	35	85	13	5	9	11	-	2	12	2	-
Q 複合サービス業	22	1	6	1	1	3	2	3	2	2	1	-
R サービス業 (他に分類されないもの)	193	41	67	23	10	6	12	5	11	12	6	-

資料 情報課

4 従業者規模別事業所数

平24.2.1 経済センサス-活動調査

従業者規模	総数	館山	北条	那古	船形	西岬	神戸	富崎	豊房	館野	九重	その他
総数	2,924	463	1,349	263	165	127	156	47	87	181	85	1
1～4人	1,928	322	870	163	121	88	113	36	63	98	53	1
5～9	540	83	259	57	28	16	23	8	12	40	14	-
10～19	257	32	124	25	7	11	11	2	7	28	10	-
20～29	95	12	48	8	5	4	6	1	4	5	2	-
30人以上	99	14	46	9	3	8	3	-	1	9	6	-
出向・派遣 従業者のみ	5	-	2	1	1	-	-	-	-	1	-	-

資料 情報課

## 5 経営組織別事業所数(民営)

平24.2.1 経済センサス-活動調査

経営組織	総数	館山	北条	那古	船形	西岬	神戸	富崎	豊房	館野	九重	その他
総数 1)	2,924	463	1,349	263	165	127	156	47	87	181	85	1
個人	1,457	246	648	126	93	72	86	29	46	73	37	1
法総数	1,460	217	696	136	71	55	70	18	41	108	48	-
会社	1,252	173	621	124	58	39	58	10	34	94	41	-
人 会社以外の法人	208	44	75	12	13	16	12	8	7	14	7	-

(注) 1) 法人でない団体を含む。

資料 情報課

## 6 開設時期別事業所数(民営)

平24.2.1 経済センサス-活動調査

開設時期	総数	昭和 59 以前	60 ～ 平6	平7 ～ 平16	17	18	19	20	21	22	23	24	不詳
産業分類													
総数	2,924	1,338	507	555	72	76	102	64	71	55	56	7	21
A 農業, 林業	}	17	7	3	3	-	1	-	1	-	2	-	-
B 漁業													
C 鉱業, 砕石業, 砂利採取業	-	-	-	-	-	-	-	-	-	-	-	-	-
D 建設業	289	159	67	42	3	1	-	7	3	4	3	-	-
E 製造業	134	85	27	11	2	1	-	3	3	-	1	-	1
F 電気・ガス・熱供給・水道業	2	1	-	1	-	-	-	-	-	-	-	-	-
G 情報通信業	15	2	1	5	1	1	-	1	1	1	1	-	1
H 運輸業, 郵便業	48	21	14	7	-	1	3	1	1	-	-	-	-
I 卸売業, 小売業	777	443	99	129	16	16	32	13	9	5	10	-	5
J 金融業, 保険業	54	26	6	9	-	-	1	2	4	3	2	-	1
K 不動産業, 物品賃貸業	125	57	35	25	1	2	-	-	2	1	2	-	-
L 学術研究, 専門・技術サービス業	93	21	29	26	3	1	5	2	3	1	1	1	-
M 宿泊業, 飲食サービス業	593	162	107	147	25	21	33	20	21	29	20	5	3
N 生活関連サービス業, 娯楽業	301	143	53	53	11	9	3	5	9	4	7	-	4
O 教育, 学習支援業	87	29	20	17	2	3	3	1	5	1	4	-	2
P 医療, 福祉	174	41	25	55	7	13	8	6	9	4	5	-	1
Q 複合サービス業	22	9	-	-	-	-	13	-	-	-	-	-	-
R サービス業(他に分類されないもの)	193	132	21	25	1	6	1	2	1	-	-	1	3

資料 情報課

## IV 農 業

## 1 農 家

(1) 農家数及び経営耕地面積 各年2.1 農(林)業センサス 単位:農家数 戸、面積 a

年次,地区	農 家 数					経 営 耕 地 面 積				1世帯 当たり の面積
	総 数	対前回 増 減	専 業	兼 業		総 数	田	畑	樹園地	
				農業主	兼業主					
平成 2	2,612	△216	657	307	1,648	160,364	119,422	37,244	3,698	61.4
7	2,344	△ 268	575	227	1,542	144,625	107,801	32,900	3,924	61.7
12	1,459	△ 885	453	206	800	110,789	85,320	22,346	3,123	75.9
17	1,168	△ 291	409	126	633	99,932	75,417	22,456	2,059	85.6
22	989	△ 179	368	135	486	93,227	70,131	21,012	2,084	94.3
館 山	37	△ 10	12	6	19	2,957	1,925	586	446	79.9
北 条	62	△ 12	27	7	28	6,204	4,566	1,605	33	100.1
那 古	154	△ 19	55	22	77	17,162	14,466	2,193	503	111.4
船 形	19	△ 2	9	2	8	1,696	1,008	376	312	89.3
西 岬	92	△ 21	49	12	31	3,567	1,002	2,565	-	38.8
神 戸	163	△ 31	68	30	65	15,951	9,448	6,488	15	97.9
富 崎	-	-	-	-	-	-	-	-	-	-
豊 房	165	△ 25	49	20	96	11,815	9,162	2,261	392	71.6
館 野	153	△ 25	55	22	76	14,853	12,289	2,448	116	97.1
九 重	144	△ 34	44	14	86	19,022	16,265	2,490	267	132.1

(注)平成12年以降は、販売農家の数値であり、自給的農家(H12:640戸, H17:681戸, H22:667戸)は除かれている。

「農家」:平成2年以降は、経営耕地面積10a以上又は、過去1年間の販売金額が15万円以上の世帯。

「販売農家」:経営耕地面積が30a以上又は販売金額が50万円以上の農家。

「自給的農家」:経営耕地面積が30a未満かつ販売金額が50万円未満の農家。

資料 情報課

(2) 農家人口及び農業従事者数 各年2.1 農(林)業センサス

年次,地区	農 家 人 口				自 営 農 業 従 事 者 数			
	総 数	全人口に 対する割合	男	女	総 数	全人口に 対する割合	男	女
平成 2	10,590	19.1	5,113	5,477	6,578	11.8	3,315	3,263
7	9,186	17.0	4,446	4,740	5,796	10.7	3,002	2,794
12	5,798	11.0	2,815	2,983	3,986	7.6	2,069	1,917
17	4,346	8.5	2,113	2,233	3,037	5.9	1,588	1,449
22	3,469	6.9	1,719	1,750	2,483	4.9	1,302	1,181
館 山	132	1.1	63	69	97	0.8	50	47
北 条	204	1.5	102	102	157	1.2	83	74
那 古	532	9.4	262	270	371	6.6	193	178
船 形	57	1.6	24	33	40	1.1	19	21
西 岬	308	10.4	140	168	237	8.0	109	128
神 戸	627	20.5	316	311	445	14.6	224	221
富 崎	-	-	-	-	-	-	-	-
豊 房	550	20.2	278	272	391	14.4	217	174
館 野	527	14.4	260	267	370	10.1	201	169
九 重	532	28.1	274	258	375	19.8	206	169

(注)平成12年以降は、販売農家についての数値。

「農家人口」:農家を構成する世帯員の総数。

「自営農業従事者」:15歳以上の世帯員のうち、調査期日前1年間に自営農業に従事した者。

(農業を主業としない者を含む)

「全人口に対する割合」:各年2月1日現在の住民基本台帳人口に占める農家人口の割合(%)。

資料 情報課

46 IV 農 業

(3) 経営耕地面積規模別農家数

各年2.1 農(林)業センサス

年次, 地区	各年2.1 農(林)業センサス						
	総 数	30a未満	30a~50a	50a~100a	100a~150a	150a~200a	200a以上
昭和60年	2,828	809	684	766	424	104	41
平成 2	2,612	819	599	688	349	114	43
7	2,344	765	510	612	303	99	55
12	1,459	137	423	535	242	71	51
17	1,168	79	292	464	204	76	53
22	989	70	208	390	189	74	58
館 山	37	0	14	15	3	4	1
北 条	62	1	12	24	11	11	3
那 古	154	5	29	56	33	17	14
船 形	19	1	2	11	4	-	1
西 岬	92	51	20	15	4	-	2
神 戸	163	7	22	69	40	14	11
富 崎	-	-	-	-	-	-	-
豊 房	165	2	64	73	19	4	3
館 野	153	2	29	67	39	11	5
九 重	144	1	16	60	36	13	18

(注) 平成12年以降は、販売農家についての数値。

資料 情報課

(4) 農用機械所有台数

各年2.1 農(林)業センサス

年 次	乗用トラクター		動力田植機		コンバイン		米麦用乾燥機	
	農家数	台 数	農家数	台 数	農家数	台 数	農家数	台 数
平成 2	...	618	1480	1486	328	330	264	285
7	...	849	1,449	1,459	461	463	191	218
12	839	868	1,079	1,091	516	523	154	181
17	804	885	865	875	530	535	...	...
22	746	811	709	733	445	456	...	...

(注) 共有の機械は除く。

平成12年以降は、販売農家についての数値。

資料 情報課

(5) 家畜・家きんの飼育頭羽数

各年2.1 農(林)業センサス

年 次	乳 用 牛		肉 用 牛		豚		採 卵 鶏	
	農家数	飼養頭数	農家数	飼養頭数	農家数	飼養頭数	農家数	飼養羽数
平成 2	173	2,837	14	505	3	x	7	14,000
7	106	2,264	18	447	2	x	4	22,000
12	68	1,717	15	567	2	x	4	22,200
17	41	1,203	9	460	3	x	2	x
22	26	691	11	246	3	x	2	x

(注) 平成12年以降は、販売農家についての数値。

資料 情報課



## (6) 主な農作物作付(収穫)面積(販売農家)

各年2.1 農(林)業センサス 単位 a

作物	平成 7年		平成 12年		平成 17年				平成 22年		
	露地栽培		露地栽培		露地栽培		施設栽培		露地栽培		
	農家数	収穫面積	農家数	作付面積	農家数	作付面積	農家数	作付面積	農家数	作付面積	
稲・麦・雑穀	水 稲	1,571	79,490	1,033	53,889	836	54,502	…	…	736	52,632
	陸 稲	-	-	-	-	-	-	…	…	-	-
	小 麦	-	-	-	-	-	-	…	…	1	x
	裸 麦	-	-	-	-	-	-	…	…	-	-
	大 麦	1	x	1	x	-	-	…	…	1	x
	その他の雑穀	19	98	9	129	19	246	…	…	5	42
いも類	甘 藷	463	709	94	287	121	301	…	…	41	90
	馬 鈴 薯	651	536	92	160	124	191	…	…	55	100
豆類	だ い ず	377	1,064	86	336	90	347	…	…	57	281
	ら っ か せ い	534	2,032	140	887	158	946	…	…	…	…
	その他の豆類	144	1,146	52	846	39	623	…	…	75	815
茶	茶	2	10	-	-	-	-	-	-	-	-
野菜類	ト マ ト	365	153	31	153	73	111	27	302	49	9,469
	な す	736	397	52	229	129	233	7	46	51	
	ピーマン	100	34	6	52	53	56	4	14	18	
	きゅうり	654	228	33	98	99	145	25	272	46	
	キャベツ	388	941	76	716	76	384	-	-	47	
	はくさい	349	152	12	24	58	84	1	x	24	
	レタス	98	5,128	64	4,896	63	4,398	2	x	44	
	ほうれん草	449	441	22	225	73	238	6	120	26	
	ねぎ	710	313	36	49	116	261	2	x	36	
	たまねぎ	444	156	26	56	79	131	1	x	30	
	だいこん	883	557	55	122	167	288	4	19	52	
	にんじん	259	58	9	13	37	44	-	-	15	
	さといも	464	173	27	154	88	175	-	-	19	
	いちご	25	43	14	212	6	12	32	726	29	
すいか	241	459	33	235	63	294	8	20	23		
メロン	-	-	-	-	10	10	6	25	4		
その他の野菜	] 675	] 6,000	] 303	] 4,639	261	4,539	69	1,527	687		
花	花 き 類	] 423	] 7,835	] 347	] 7,049	185	2,282	219	5,222	160	3,407
	花 木	-	-	-	-	63	1,256	18	471	36	1,038
その他	種苗・苗木類	9	100	10	187	17	360	25	143	-	-
	飼料用作物	205	9,423	] 13	] 396	] 17	] 461	] 6	] 126	] 21	] 309
	その他の作物	43	486	-	-	-	-	-	-	-	-

(注)「野菜類」の作物別作付面積は、平成22年は廃止となっており、データがない。

資料 情報課

(7) 果樹栽培面積(販売農家)

平22.2.1 農林業センサス

総 数	露 地 (計)		施 設 (計)	
	農家数	栽培面積(a)	農家数	栽培面積(a)
58	58	1,328	8	162

(特掲)

品目名	温州みかん	その他のかんきつ類	なし	びわ	かき	くり	うめ
農家数	3	10	11	35	4	3	4

(注1) 施設栽培を含む。

資料 情報課

(注2) 品目別栽培面積は、平成22年は廃止となっており、データがない。

(8) 施設園芸栽培面積

各年2.1 農(林)業センサス 単位 a

年 次	総 数		野 菜 類		花き類・花木		果 樹	
	実農家数	栽培面積	農家数	栽培面積	農家数	栽培面積	農家数	栽培面積
平成 2	544	9,618	262	5,472	295	4,126	2	20
7	504	10,712	237	5,189	278	5,401	5	66
12	431	10,200	186	4,348	248	5,567	10	170
17	351	9,054	130	3,092	224	5,693	-	-
22	248	x	117	1,947	137	3,778	-	-

(続)

年 次	種苗・苗木類		そ の 他	
	農家数	栽培面積	農家数	栽培面積
平成 2	...	...	...	...
7	3	56	...	...
12	5	115	...	...
17	25	143	6	126
22	...	...	2	x

(別掲)

年 次	果 樹	
	農家数	栽培面積
平成 2	-	-
7	-	-
12	-	-
17	11	178
22	8	162

(注1) 平成12年以降は、販売農家についての数値。

資料 情報課

(注2) 「果樹」：平成17年以降は別掲となった。

## (9) 農業雇用労働雇入れ農家数と人数(販売農家)

平22.2.1 農林業センサス

地 区	常 雇			臨 時 雇 (手伝い等を含む)		
	雇入れた農家数	実 人 数	のべ人日	雇入れた農家数	実 人 数	のべ人日
総 数	30	71	15,211	225	995	24,251
館 山	1	2	500	10	40	259
北 条	3	5	920	15	47	1,195
那 古	2	7	1,945	39	200	2,888
船 形	2	3	656	8	30	1,364
西 岬	2	4	470	28	118	4,304
神 戸	10	25	5,158	41	153	5,738
富 崎	-	-	-	-	-	-
豊 房	2	4	630	27	190	1,728
館 野	5	10	1,827	32	110	2,563
九 重	3	11	3,105	25	107	4,212

(注1)「臨時雇」：手伝い、手間替え、ゆい(労働交換)等を含む。

資料 情報課

(注2)「のべ人日」：1人が一日(8時間)で行うことのできる作業量を表す単位。

## 2 農地転用

## (1) 地目別転用面積

単位 a

地 目	平成22年	平成23年	平成24年	平成25年	平成26年
総 数	555	596	328	499	581
田	456	417	244	291	393
畑	99	179	84	208	188

資料 農業委員会事務局

## (2) 地区別転用面積

単位 a

地 区	平成22年	平成23年	平成24年	平成25年	平成26年
総 数	555	596	328	499	581
館 山	105	72	24	52	48
北 条	53	42	26	69	63
那 古	55	151	57	249	234
船 形	7	2	28	2	6
西 岬	43	14	13	26	13
神 戸	1	24	5	14	10
富 崎	9	0	0	0	0
豊 房	13	18	5	0	16
館 野	52	157	45	54	156
九 重	217	116	125	33	35

資料 農業委員会事務局

## (3) 用途別転用面積

単位 a

地 区	平成22年	平成23年	平成24年	平成25年	平成26年
総 数	555	596	328	499	581
一 般 住 宅	148	161	87	127	63
貸家,アパート	23	34	21	-	-
社員従業員社宅寮	-	-	-	-	-
工 場	13	71	13	89	16
事 業 所					
倉庫,資材置場	57	50	84	15	189
学 校 寮	-	-	-	-	-
農 家 住 宅	-	22	-	-	-
病院,診療所	-	-	-	-	-
公共施設,その他	314	258	123	268	313

資料 農業委員会事務局

## V 林 業

## 1 保有山林規模別林家数

各年2.1 (世界)農林業センサス 単位:ha

年次, 旧市町村	総 数		1~3ha 未満		3~5ha		5~10ha		10~20ha		20ha以上	
	林家数	面積	林家数	面積	林家数	面積	林家数	面積	林家数	面積	林家数	面積
平成 2年	1,663	1,579	林家数: 310 面積: ...				18	...	5	...	4	...
平成 12年	203	454	170	...	15	...	14	...	4	...	-	...
平成 17年	267	777	222	315	24	84	15	97	3	33	3	248
平成 22年	279	721	229	333	30	100	13	82	5	56	2	150

(注1) この表は、平成2年については保有山林面積 0.1ha以上、平成12年以降は同 1ha以上の林家についての数である。資料 情報課

(注2) 平成2年の総数には、「0.1~1ha未満」(林家数:1,326, 面積:...)が含まれている。

(注3) 林業センサスは、平成12年(2000年)までは10年ごとに実施されてきたが、平成17年(2005年)からは5年ごとに実施することとなった。

## VI 漁 業

### 1 組織別経営体数

各年11.1 漁業センサス

年次, 地区	総 数	個 人	会 社	漁協組合	共同経営	官公学試	生産組合
平成10年	209	200	8	-	1	-	-
15	133	125	4	-	3	1	-
20	118	111	4	1	2	-	-
25	117	110	5	1	1	-	-
布 良	18	18	-	-	-	-	-
相 浜	9	8	-	-	1	-	-
西 岬	47	44	3	-	-	-	-
波 左 間	9	8	-	1	-	-	-
館 山 船 形	34	32	2	-	-	-	-

資料 情報課

### 2 自営漁業の専業別経営体数

各年11.1 漁業センサス

年次, 地区	総 数	専 業	兼 業	
			漁業主	兼業主
平成10年	200	77	40	83
15	125	58	29	38
20	111	52	30	29
25	110	69	17	24
布 良	18	11	4	3
相 浜	8	5	2	1
西 岬	44	22	9	13
波 左 間	8	3	2	3
館 山 船 形	32	28	-	4

資料 情報課

## 3 漁業就業者数

各年11.1 漁業センサス

年次, 地区	総数	自営のみ	自営と雇われ		雇われのみ	男	女
			自営が主	雇われが主			
平成10年	377	221	2	1	153	348	29
15	244	152	-	-	92	218	26
20	208	142	...	...	66	179	29
25	178	123	...	...	55	165	13
布良	23	21	...	...	2	22	1
相浜	8	6	...	...	2	7	1
西岬	75	52	...	...	23	66	9
波左間	15	8	...	...	7	15	-
館山船形	57	36	...	...	21	55	2

資料 情報課

## 4 主とする漁業種類別経営体数

平25.11.1 漁業センサス

漁業種類	総数	布良	相浜	西岬	波左間	館山船形
総数	117	18	9	47	9	34
まき網	1	-	-	-	-	1
敷網	...	...	...	...	...	...
刺網	50	8	2	25	7	8
釣	34	7	3	2	-	22
はえ縄	-	-	-	-	-	-
底びき網	-	-	-	-	-	-
地びき網	...	...	...	...	...	...
大型定置網	1	-	-	-	1	-
小型定置網	6	-	1	5	-	-
採貝・採藻	19	3	3	12	-	1
海面養殖	2	-	-	1	-	1
その他の漁業	4	-	-	2	1	1

資料 情報課

## 5 規模別漁船隻数

平25.11.1 漁業センサス

規模	総数	布良	相浜	西岬	波左間	館山船形
総数	153	18	6	62	12	55
無動力船	3	-	-	2	-	1
船外機付船	86	4	2	42	9	29
総数	64	14	4	18	3	25
動力船						
1t未満	13	-	-	8	-	5
1~3t	13	9	2	-	1	1
3~5t	17	3	-	4	-	10
5t以上	21	2	2	6	2	9

資料 情報課

## 6 漁業種類別漁獲量

千葉農林水産統計年報  
平成24年 単位 t

漁業種類	漁獲量	漁業種類	漁獲量
総数	4,302		
沖合底びき網1そうびき	-	遠洋まぐろはえ縄	x
小型底びき網	-	近海まぐろはえ縄	-
船びき網	x	沿岸まぐろはえ縄	-
大中型1そうまき網その他	-	その他のはえ縄	-
大中型2そうまき網	-	遠洋かつお1本釣	-
中・小型まき網	x	近海かつお1本釣	-
さけ・ます流し網	-	近海いか釣	-
かじき等流し網	-	沿岸いか釣	1
その他の刺網	49	ひき縄釣	7
さんま棒受網	-	その他の釣	47
大型定置網	x	採貝・採藻	40
小型定置網	1,029	その他の漁業	3
その他の網漁業	-		

(注) 数値を四捨五入したため、総数と内容の計が一致しないものがある。

資料 情報課

## 7 魚種別漁獲量

千葉農林水産統計年報  
平成24年 単位 t

魚種	漁獲量	魚種	漁獲量
総数	4,302	ふぐ類	3
(魚類)	4,204	いさき	117
いわし類	1,659	あまだい類	0
あじ類	227	その他の魚類	277
さば類	824	(貝類)	23
さんま	1	あわび類	3
ぶり類	549	さざえ	16
かつお類	356	その他の貝類	4
まぐろ類	24	(その他の水産動物類)	52
かじき類	4	するめいか	4
かれい類	0	他のいか類	x
さめ類	0	たこ類	x
ひらめ	29	いせえび	16
たい類	20	くるまえび	0
すずき類	102	他のえび類	0
たちうお	2	その他の他	x
さけ・ます類	-	(海藻類)	23
さわら類	7		
このしろ	x		

(注) 数値を四捨五入したため、総数と内容の計が一致しないものがある。

資料 情報課

## 8 港の現況

## (1) 館山港（甲種地方港湾）

平成26.4.1現在

船泊地	2,127,600㎡	野積場	11,448㎡	大賀標識灯	5.8カンデラ
魚揚岸壁	104m	荷捌地	10,701㎡	中防波堤標識灯	6.0カンデラ
荷揚場	796m	防波堤灯台	78.0カンデラ	2号防波堤標識灯	10.0カンデラ
防波堤	781m				

(注) 防波堤灯台:平成20年10月から太陽光発電に変更

資料 安房土木事務所  
第三管区海上保安本部

## (2) 船形港（第3種漁港）

平成26.4.1現在

外郭施設		水域施設		漁具保管修理施設	4,812㎡
防波堤	1,284.30m	泊地	124,751㎡	漁港管理施設	198㎡
護岸	1,236.95m	輸送施設		蓄養施設	1,572㎡
突堤	57.00m	臨港道路	1,080.00m	冷凍冷蔵施設	1,250㎡
離岸堤	175.00m	機能施設		給油施設	2,677㎡
係留施設		荷捌所	5,063㎡	漁港厚生施設	3,126㎡
岸壁	696.80m	野積場	7,052㎡	漁港環境施設	7,246㎡
船揚場	339.00m	漁船保管施設	705㎡	漁船修理場	3,200㎡
物揚場	443.70m	水産倉庫	1,380㎡	給水施設	208㎡

資料 南部漁港事務所

## (3) 富崎港（第2種漁港）

平成26.4.1現在

外郭施設		水域施設		漁船保管施設	2,712㎡
防波堤	699.50m	航路	5,950㎡	漁具保管修理施設	6,528㎡
防砂堤	189.30m	泊地	36,186㎡	蓄養施設	1,128㎡
護岸	1,635.18m	輸送施設		冷凍冷蔵施設	422㎡
係留施設		臨港道路	1,600.00m	給油施設	694㎡
岸壁	228.80m	機能施設		漁港環境施設	4,305㎡
船揚場	243.70m	荷捌所	2,179㎡	漁船修理場	630㎡
物揚場	798.73m	野積場	1,016㎡		

資料 南部漁港事務所

## (4) 第1種漁港

平成26.4.1現在

港名	所在地	水域面積	防波堤
下原漁港	塩見・浜田・香	483,500 ㎡	557.6 m
見物漁港	見物	102,570	234.4
波左間漁港	波左間	172,320	163.7
坂田漁港	坂田	132,520	30.0
栄の浦漁港	洲崎	45,490	75.0
洲崎漁港	洲崎	72,850	139.7
川名漁港	西川名	30,890	76.3
伊戸漁港	伊戸	61,900	147.4

資料 農水産課



# VII 建 設

## 1 道路、橋りょう

### (1) 道路の延長及び舗装状況

各年3月末現在 単位 km

年次	総 数			国 道			県 道			市 道		
	延長	舗装	率	延長	舗装	率	延長	舗装	率	延長	舗装	率
平成22年	412.1	399.3	96.9	25.4	25.4	100.0	49.7	49.7	100.0	337.0	324.2	96.2
23	416.9	404.4	97.0	25.4	25.4	100.0	49.7	49.7	100.0	341.8	329.3	96.3
24	423.9	411.4	97.1	27.4	27.4	100.0	52.5	52.5	100.0	344.0	331.5	96.4
25	423.9	411.4	97.1	27.4	27.4	100.0	52.5	52.5	100.0	344.0	331.5	96.4
26	423.8	411.3	97.1	27.3	27.3	100.0	52.5	52.5	100.0	344.0	331.5	96.4

(注) 県道は自転車道を除く。

資料 千葉国道事務所木更津出張所  
安房土木事務所、市建設課

### (2) 橋の数及び延長

各年3月末現在 単位 m

年次	総 数				永 久 橋						木 橋					
	永久橋		木 橋		国 道		県 道		市 道		国 道		県 道		市 道	
	橋数	延長	橋数	延長	橋数	延長	橋数	延長	橋数	延長	橋数	延長	橋数	延長	橋数	延長
平成22年	185	2,212	-	-	15	524	34	426	136	1,262	-	-	-	-	-	-
23	189	2,339	-	-	15	524	34	426	140	1,389	-	-	-	-	-	-
24	191	2,261	-	-	12	480	37	387	142	1,394	-	-	-	-	-	-
25	191	2,261	-	-	12	480	37	387	142	1,394	-	-	-	-	-	-
26	191	2,261	-	-	12	480	37	387	142	1,394	-	-	-	-	-	-

(注) 永久橋は石橋を含む。歩道橋は除く。

資料 千葉国道事務所木更津出張所  
安房土木事務所、市建設課

## 2 市営住宅

平26.4.1 現在

建築年度	団地名	所在地	構 造	戸数	一戸の延面積	一戸の家賃月額
昭和35年度	笠 名	笠名190	木造平家	11	34.7㎡	世帯の収入により、 各団地とも原則4階層 の家賃となる。
	〃	〃	〃	7	28.1	
36	〃	〃	〃	2	34.7	
	〃	〃	〃	18	29.7	
40	沼	沼114	準耐2F	30	39.3	
41	笠 名	笠名252-2	準耐2F	20	39.3	
42	〃	〃	〃	16	39.3	
44	船形漁民	船形1446	耐4F	32	37.2	
45	萱 野	国分455-1	耐4F	32	35.7	
47	〃	〃	準耐2F	16	39.3	
49	〃	〃	〃	9	49.6	
52	笠 名	笠名無	準耐2F	10	55.4	
53	那 古	那古1675	耐4F	12	55.5	
	〃	〃	〃(身障者用)	4	55.5	
54	〃	〃	〃	16	59.0	
63	真 倉	上真倉2296-2	耐3F	12	60.3	
平成 3	〃	〃2296-1	〃	18	60.3	

(注) 準耐:準耐火建築物 耐:耐火建築物

資料 都市計画課

## 3 用途別建築物着工状況

## (1) 木造建築物

単位 m<sup>2</sup>

用途	平成23年度		平成24年度		平成25年度		平成26年度	
	棟数	床面積	棟数	床面積	棟数	床面積	棟数	床面積
専用住宅	223	26,433	229	23,296	239	25,255	156	19,282
併用住宅	7	982	6	743	7	824	5	607
附属家	-	-	1	33	2	148	-	-
アパート	4	949	2	575	-	-	2	467
ホテル・簡易旅館	-	-	-	-	-	-	-	-
旅館・料亭	4	724	2	266	-	-	-	-
事務所・銀行	5	190	5	335	2	33	1	35
店舗・百貨店	4	564	2	121	3	494	4	230
病院	-	-	-	-	-	-	1	2,453
工場	1	43	-	-	-	-	1	83
倉庫	11	1,007	10	387	13	1,438	15	850
共同住宅・寄宿舎	5	2,213	6	708	11	13,557	5	1,395
その他	4	458	8	1,798	6	693	2	111

資料 都市計画課

## (2) 木造以外の建築物

単位 m<sup>2</sup>

用途	平成23年度		平成24年度		平成25年度		平成26年度	
	棟数	床面積	棟数	床面積	棟数	床面積	棟数	床面積
事務所, 店舗, 百貨店	9	5,481	10	2,419	11	5,603	6	2,030
住宅, アパート	11	3,716	10	5,183	10	5,186	8	1,864
ホテル, 病院	1	3,038	2	3,470	-	-	2	5,406
劇場, 娯楽場	-	-	-	-	-	-	-	-
銀行	-	-	-	-	-	-	-	-
工場, 倉庫, 市場	3	428	5	530	9	2,638	7	6,410
附属家	-	-	-	-	-	-	-	-
その他	13	5,878	11	5,925	2	2,799	-	-

資料 都市計画課

## 4 構造別建築物着工状況

単位 m<sup>2</sup>

年度	総数	木造	鉄筋コンクリート造 (注1)	鉄骨造 (注2)	その他
平成22年度	62,849	40,755	9,379	12,704	11
23	52,105	33,565	12,290	6,250	-
24	45,783	28,256	11,651	5,876	-
25	60,297	44,071	5,042	11,168	16
26	41,599	25,214	6,617	9,768	-

(注1) 「鉄筋コンクリート造」には、鉄骨鉄筋コンクリート造を含む。

(注2) 「鉄骨造」には、軽量鉄骨造を含む。

(注3) 数値を四捨五入したため、総数と内容の計が一致しない場合がある。

資料 都市計画課

## 5 建物

## (1) 建物の現況

平27.1.1現在

種 類	所有者数	棟 数	床 面 積	決定価格	単位当価格		
			m <sup>2</sup>	千円	円		
総 数	23,114	35,715	3,841,748	89,039,055	23,177		
住 宅 ・ ア パ ー ト	…	24,735	2,475,534	54,169,614	21,882		
併用住宅	}	住 宅 部 分	…	109,474	1,407,301	12,855	
		そ の 他 の 部 分	…	1,429	65,497	827,306	12,631
		計	…	1,429	174,971	2,234,607	12,771
旅 館 ・ 料 亭 ・ 病 院 ・ ホ テ ル	…	297	183,038	9,547,569	52,162		
事 務 所 ・ 銀 行 ・ 店 舗 ・ 百 貨 店	…	1,451	358,606	15,502,853	43,231		
工 場 ・ 倉 庫 ・ 市 場	…	1,941	342,382	4,696,531	13,717		
土 蔵	…	29	5,260	9,411	1,789		
附 属 家 ・ そ の 他	…	5,833	301,957	2,878,470	9,533		

資料 税務課

## (2) 家屋の現況

平27.1.1現在

区 分	納税義務者数	棟 数			床 面 積 (m <sup>2</sup> )		
		木 造	木造以外	計	木 造	木造以外	計
総 数	23,144	31,203	4,512	35,715	2,889,921	951,827	3,841,748
免税点未満	2,361	2,439	114	2,553	135,854	3,223	139,077
免税点以上	20,783	28,764	4,398	33,162	2,754,067	948,604	3,702,671

(続)

区 分	決 定 価 格 (千円)			単 位 当 たり 価 格 (円)		
	木 造	木造以外	計	木 造	木造以外	平 均
総 数	50,758,553	38,280,502	89,039,055	17,564	40,218	23,177
免税点未満	189,677	9,950	199,627	1,396	3,087	1,435
免税点以上	50,568,876	38,270,552	88,839,428	18,362	40,344	23,993

資料 税務課

## 6 公園

平26.4.1現在

名 称	所 在 地	区 分	開設面積	開設年月日
城 山 公 園	館山362番地	総合公園	10.16ha	昭和43. 4. 1
沖 ノ 島 公 園	館山1563番地	風致公園	2.76	43. 4. 1
中 村 公 園	北条2547番地の1	街区公園	0.18	43. 4. 1
宮 城 公 園	宮城192番地の2	地区公園	3.12	43. 4. 1
北 条 中 央 公 園	北条1500番地の1	近隣公園	1.68	47. 6.15
根 岸 公 園	船形297番地の68	街区公園	0.27	49. 6.20
船 形 公 園	船形1446番地	街区公園	0.18	52. 4. 1
高 ノ 島 公 園	館山1561番地	風致公園	1.52	59. 8. 1
館 山 運 動 公 園	藤原300番地	運動公園	25.40	59.11.1
館 山 駅 西 口 公 園	北条2826番地	街区公園	0.156	平成 22. 8. 9

資料 都市計画課

## Ⅷ 工 業

平21年～平22年12.31・平24年～平25年12.31 工業統計調査  
平24年2.1 経済センサス-活動調査 単位 万円

### 1 工業の推移

年次	事業所数	従業者数	現金給与総額	原材料使用額等	製造品出荷額等
平成21年	59	1,818	631,567	1,245,555	2,265,843
22	60	1,855	600,440	1,436,653	2,600,894
23	58	1,775	625,042	1,221,315	2,009,938
24	54	1,482	626,908	1,329,061	2,352,619
25	47	900	243,501	456,880	921,105

(注1) 従業者3人以下は除く。

資料 情報課

(注2) 平成23年の工業統計調査は、平成24年経済センサス-活動調査に統合し実施。  
平成23年の数値は、経済センサス-活動調査のうち製造業について、従来の「工業統計調査」との時系列比較をするために千葉県が独自に集計編集したものである。  
なお、調査結果のうち、製造品出荷額等、付加価値額等の経理事項は、平成23年1年間の数値で、事業所数、従業者数等の経理事項以外の事項は、平成24年2月1日現在の数値である。

### 2 産業（中分類）別事業所数、従業者数及び製造品出荷額等

産業(中)分類	事業所数	従業者数	平25年12.31 工業統計調査			付加価値額
			現金給与総額	原材料使用額等	製造品出荷額等	
総数	47	900	243,501	456,880	921,105	431,269
9 食料品	14	247	51,053	148,227	260,677	104,143
10 飲料・たばこ	-	-	-	-	-	-
11 繊維	4	55	12,447	18,059	40,011	20,906
12 木材・木製品	-	-	-	-	-	-
13 家具・装備品	1	4	x	x	x	x
14 パルプ・紙	1	29	x	x	x	x
15 印刷	5	63	15,671	29,069	62,349	30,778
16 化学	-	-	-	-	-	-
17 石油・石炭	-	-	-	-	-	-
18 プラスチック	1	4	x	x	x	x
19 ゴム	-	-	-	-	-	-
20 なめし革	-	-	-	-	-	-
21 窯業・土石	3	69	19,581	52,255	93,262	39,054
22 鉄鋼	-	-	-	-	-	-
23 非鉄	-	-	-	-	-	-
24 金属製品	2	28	x	x	x	x
25 はん用機械	-	-	-	-	-	-
26 生産用機械	3	53	15,319	14,371	39,852	24,267
27 業務用機械	1	38	x	x	x	x
28 電子・デバイス	1	102	x	x	x	x
29 電気機械	1	10	x	x	x	x
30 情報通信機械	-	-	-	-	-	-
31 輸送用機械	5	138	48,206	83,964	181,831	88,783
32 その他	5	60	19,578	39,422	70,460	29,560

(注) 従業者3人以下は除く。

資料 情報課

## 3 市別事業所数及び従業者数

平24年～平25年12.31 工業統計調査

年次 市郡	事業所数				従業者数			
	平成24年	平成25年	前年比 増減(%)	平成25年 構成比	平成24年	平成25年	前年比 増減(%)	平成25年 構成比
県合計	5,454	5,223	△ 4.2	100.0	198,787	199,586	0.4	100.0
市部合計	5,008	4,784	△ 4.5	91.6	184,636	185,940	0.7	93.2
郡部合計	446	439	△ 1.6	8.4	14,151	13,646	△ 3.6	6.8
市部								
千葉市	446	434	△ 2.7	8.3	19,991	19,859	△ 0.7	10.0
銚子市	208	186	△ 10.6	3.6	5,208	4,810	△ 7.6	2.4
市川市	247	220	△ 10.9	4.2	7,120	6,855	△ 3.7	3.4
船橋市	313	299	△ 4.5	5.7	14,496	15,179	4.7	7.6
館山市	54	47	△ 13.0	0.9	1,482	900	△ 39.3	0.5
木更津市	84	80	△ 4.8	1.5	3,448	3,264	△ 5.3	1.6
松戸市	347	320	△ 7.8	6.1	10,564	10,294	△ 2.6	5.2
野田市	323	316	△ 2.2	6.1	10,049	10,279	2.3	5.2
茂原市	83	78	△ 6.0	1.5	4,123	5,609	36.0	2.8
成田市	119	123	3.4	2.4	5,137	4,972	△ 3.2	2.5
佐倉市	118	120	1.7	2.3	7,553	7,708	2.1	3.9
東金市	94	90	△ 4.3	1.7	2,403	2,613	8.7	1.3
旭市	150	151	0.7	2.9	3,231	3,944	22.1	2.0
習志野市	76	71	△ 6.6	1.4	4,996	4,854	△ 2.8	2.4
柏市	281	277	△ 1.4	5.3	9,177	9,328	1.6	4.7
勝浦市	24	23	△ 4.2	0.4	449	535	19.2	0.3
市原市	269	271	0.7	5.2	20,561	20,858	1.4	10.5
流山市	94	86	△ 8.5	1.6	2,257	2,155	△ 4.5	1.1
八千代市	178	168	△ 5.6	3.2	9,354	9,668	3.4	4.8
我孫子市	31	29	△ 6.5	0.6	1,401	1,307	△ 6.7	0.7
鴨川市	55	55	0.0	1.1	908	901	△ 0.8	0.5
鎌ヶ谷市	97	96	△ 1.0	1.8	1,744	2,051	17.6	1.0
君津市	91	84	△ 7.7	1.6	7,523	7,391	△ 1.8	3.7
富津市	77	74	△ 3.9	1.4	2,375	2,179	△ 8.3	1.1
浦安市	108	98	△ 9.3	1.9	2,067	1,919	△ 7.2	1.0
四街道市	50	46	△ 8.0	0.9	1,073	962	△ 10.3	0.5
袖ヶ浦市	92	88	△ 4.3	1.7	5,986	6,246	4.3	3.1
八街市	151	141	△ 6.6	2.7	2,411	2,314	△ 4.0	1.2
印西市	50	47	△ 6.0	0.9	1,184	1,178	△ 0.5	0.6
白井市	152	145	△ 4.6	2.8	4,026	3,740	△ 7.1	1.9
富里市	36	37	2.8	0.7	1,206	1,193	△ 1.1	0.6
南房総市	77	71	△ 7.8	1.4	1,118	1,090	△ 2.5	0.5
匝瑳市	86	84	△ 2.3	1.6	2,263	2,134	△ 5.7	1.1
香取市	119	110	△ 7.6	2.1	2,694	2,548	△ 5.4	1.3
山武市	110	106	△ 3.6	2.0	3,082	3,071	△ 0.4	1.5
いすみ市	68	66	△ 2.9	1.3	1,412	1,382	△ 2.1	0.7
大網白里市	50	47	△ 6.0	0.9	564	650	15.2	0.3
郡部								
鋸南町	8	8	0.0	0.2	125	106	△ 15.2	0.1

(注1) 従業者3人以下は除く。

資料 情報課

(注2) 数値を四捨五入したため、総数と内容の計が一致しないものがある。

## 4 市別製造品出荷額等

平成24年～平成25年12.31 工業統計調査 単位 万円

年次 市郡	平成24年	平成25年	前年比 増減(%)	平成25年 構成比(%)
県合計	1,238,848,267	1,300,329,740	5.0	100.0
市部合計	1,199,923,286	1,258,184,473	4.9	96.8
郡部合計	38,924,981	42,145,267	8.3	3.2
市部				
千葉市	112,174,530	114,079,815	1.7	8.8
銚子市	17,165,914	16,186,287	△ 5.7	1.2
市川市	33,255,373	33,918,687	2.0	2.6
船橋市	55,413,146	59,784,258	7.9	4.6
館山市	2,352,619	921,105	△ 60.8	0.1
木更津市	36,826,480	40,293,715	9.4	3.1
松戸市	36,593,587	32,721,928	△ 10.6	2.5
野田市	36,250,762	37,167,261	2.5	2.9
茂原市	20,740,189	15,495,868	△ 25.3	1.2
成田市	19,644,584	18,666,411	△ 5.0	1.4
佐倉市	23,388,962	25,345,701	8.4	1.9
東金市	9,029,689	9,356,668	3.6	0.7
旭市	9,029,724	11,569,905	28.1	0.9
習志野市	14,457,849	12,470,679	△ 13.7	1.0
柏市	25,064,455	25,998,583	3.7	2.0
勝浦市	2,013,765	1,348,645	△ 33.0	0.1
原市	428,510,217	469,255,449	9.5	36.1
流山市	4,020,624	4,040,827	0.5	0.3
八千代市	20,260,424	21,579,621	6.5	1.7
我孫子市	12,800,670	10,273,333	△ 19.7	0.8
鴨川市	1,683,111	1,720,245	2.2	0.1
鎌ヶ谷市	2,618,133	3,039,903	16.1	0.2
君津市	81,301,277	79,450,761	△ 2.3	6.1
富津市	9,017,725	7,943,268	△ 11.9	0.6
浦安市	9,919,865	8,212,849	△ 17.2	0.6
四街道市	5,705,063	4,970,211	△ 12.9	0.4
袖ヶ浦市	119,842,497	142,146,558	18.6	10.9
八街市	4,053,871	4,229,845	4.3	0.3
印西市	1,802,793	1,712,670	△ 5.0	0.1
白井市	13,802,702	12,742,480	△ 7.7	1.0
富里市	4,432,338	4,498,166	1.5	0.3
南房総市	1,217,469	1,174,151	△ 3.6	0.1
匝瑳市	5,150,726	4,718,573	△ 8.4	0.4
香取市	5,994,363	6,215,406	3.7	0.5
山武市	9,986,660	10,907,358	9.2	0.8
いすみ市	3,509,695	2,943,463	△ 16.1	0.2
大網白里市	891,435	1,083,820	21.6	0.1
郡部				
鋸南町	124,588	123,428	△ 0.9	0.0

(注1) 従業者3人以下は除く。

(注2) 数値を四捨五入したため、総数と内容の計が一致しないものがある。

資料 情報課

## 5 市別付加価値額

平24年～平25年12.31 工業統計調査 単位 万円

年次 市郡	平成24年	平成25年	前年比 増減(%)	平成25年 構成比 %
県合計	253,404,080	284,995,600	12.5	100.0
市部合計	241,006,107	270,657,483	12.3	95.0
郡部合計	12,397,973	14,338,117	15.6	5.0
市部				
千葉市	18,995,569	22,560,466	18.8	7.9
銚子市	6,776,673	6,482,970	△ 4.3	2.3
市川市	10,266,055	8,706,035	△ 15.2	3.1
船橋市	19,105,628	22,711,504	18.9	8.0
館山市	815,340	431,269	△ 47.1	0.2
木更津市	2,146,671	2,515,832	17.2	0.9
松戸市	16,011,091	12,768,085	△ 20.3	4.5
野田市	12,361,931	12,898,239	4.3	4.5
茂原市	7,026,621	4,684,835	△ 33.3	1.6
成田市	8,834,813	7,576,284	△ 14.2	2.7
佐倉市	6,768,594	7,392,619	9.2	2.6
東金市	1,934,553	2,076,314	7.3	0.7
旭市	2,431,514	3,714,837	52.8	1.3
習志野市	4,971,543	4,010,680	△ 19.3	1.4
柏市	8,276,344	8,055,049	△ 2.7	2.8
勝浦市	383,511	△ 284,632	・・・	0.0
市原市	45,903,772	66,797,092	45.5	23.4
流山市	1,515,025	1,446,676	△ 4.5	0.5
八千代市	7,421,950	8,015,464	8.0	2.8
我孫子市	2,566,417	2,952,789	15.1	1.0
鴨川市	735,015	671,259	△ 8.7	0.2
鎌ヶ谷市	1,070,722	1,331,218	24.3	0.5
君津市	9,798,306	7,137,216	△ 27.2	2.5
富津市	2,122,455	3,241,760	52.7	1.1
浦安市	3,329,613	2,219,854	△ 33.3	0.8
四街道市	896,381	872,745	△ 2.6	0.3
袖ヶ浦市	21,758,549	32,494,003	49.3	11.4
八街市	1,702,630	2,096,547	23.1	0.7
印西市	803,879	685,094	△ 14.8	0.2
白井市	4,425,598	4,347,702	△ 1.8	1.5
富里市	921,669	1,340,010	45.4	0.5
南房総市	579,384	541,040	△ 6.6	0.2
匝瑳市	1,730,589	1,537,926	△ 11.1	0.5
香取市	2,019,877	1,943,576	△ 3.8	0.7
山武市	2,930,469	2,944,870	0.5	1.0
いすみ市	1,217,074	1,211,720	△ 0.4	0.4
大網白里市	450,282	528,536	17.4	0.2
郡部				
鋸南町	57,142	47,873	△ 16.2	0.0

(注1) 従業者3人以下は除く。

(注2) 数値を四捨五入したため、総数と内容の計が一致しないものがある。

資料 情報課

## IX 商 業

## 1 卸売業

各年 商業統計調査 単位 百万円

年次	卸売業計			各種商品卸売業		
	商店数	従業者数	年間販売額	商店数	従業者数	年間販売額
平成11年	212	1,395	52,298	-	-	-
14	179	1,183	42,925	-	-	-
16	171	1,029	34,893	-	-	-
19	156	969	32,814	1	8	x
26	115	643	21,608	-	-	-

(続)

年次	繊維・衣服等卸売業			飲食料品卸売業		
	商店数	従業者数	年間販売額	商店数	従業者数	年間販売額
平成11年	6	12	136	86	605	24,684
14	5	12	133	68	423	15,622
16	4	14	79	69	437	13,614
19	4	8	55	61	376	12,225
26	5	12	54	49	301	7,663

(続)

年次	建築材料、鉱物・金属材料等卸売業			機械器具卸売業		
	商店数	従業者数	年間販売額	商店数	従業者数	年間販売額
平成11年	46	385	11,971	31	195	7,261
14	41	389	9,853	27	159	6,497
16	35	239	6,491	25	161	6,651
19	36	261	8,732	28	161	5,109
26	22	121	3,342	21	128	5,545

(続)

年次	その他の卸売業		
	商店数	従業者数	年間販売額
平成11年	43	198	8,246
14	38	200	10,820
16	38	178	8,058
19	26	155	x
26	18	81	5,005

(注1) 飲食店は含まない。

資料 情報課

(注2) 平成11・16年は簡易調査。

なお、商業統計調査は平成9年以降の調査から5年ごとに実施し、その中間年(調査の2年後)に簡易な調査を実施することとし、11年調査が第1回の簡易調査である。

(注3) 平成21年調査は実施していない。



## 2 小売業

各年 商業統計調査 単位 百万円

年次	小売業計			各種商品小売業		
	商店数	従業者数	年間販売額	商店数	従業者数	年間販売額
平成11年	876	4,451	70,486	4	183	6,032
14	812	4,501	68,139	2	253	x
16	794	4,217	61,584	2	270	x
19	702	4,150	56,790	2	290	x
26	509	3,446	64,992	3	206	5,366

(続)

年次	織物・衣服・身の回り品小売業			飲食料品小売業		
	商店数	従業者数	年間販売額	商店数	従業者数	年間販売額
平成11年	127	438	6,349	305	1,848	24,836
14	119	422	5,705	311	1,869	27,424
16	110	412	5,618	302	1,795	22,271
19	107	437	4,302	244	1,574	22,423
26	69	302	4,051	154	1,250	19,566

(続)

年次	自動車・自転車小売業			家具・じゅう器・家庭用機械器具小売業		
	商店数	従業者数	年間販売額	商店数	従業者数	年間販売額
平成11年	52	316	7,192	86	406	7,206
14	43	261	x	80	243	3,613
16	47	322	6,850	73	240	4,252
19	44	299	6,585	68	259	4,133
26	...	...	...	...	...	...

(続)

年次	機械器具小売業			その他の小売業		
	商店数	従業者数	年間販売額	商店数	従業者数	年間販売額
平成11年	...	...	...	302	1,260	18,871
14	...	...	...	257	1,453	20,502
16	...	...	...	260	1,178	x
19	...	...	...	237	1,291	x
26	62	390	10,977	213	1,152	23,829

(続)

年次	無店舗小売業		
	商店数	従業者数	年間販売額
平成11年	...	...	...
14	...	...	...
16	...	...	...
19	...	...	...
26	8	146	1,203

(注1) 飲食店は含まない。

資料 情報課

(注2) 平成11・16年は簡易調査。

なお、商業統計調査は平成9年以降の調査から5年ごとに実施し、その中間年(調査の2年後)に簡易な調査を実施することとし、11年調査が第1回の簡易調査である。

(注3) 平成21年調査は実施していない。

## 3 各市の商業

平26.7.1 商業統計調査 単位 百万円

市	事業所数	従業者数	年間商品販売額			
			総額	前回(24年)比%	卸売業	小売業
総数	35,950	322,671	10,625,836	5.9	5,337,024	5,288,812
千葉市	5,272	59,036	2,889,427	△ 0.8	1,951,615	937,812
中央区	1,930	18,517	1,134,095	△ 5.3	795,516	338,579
花見川区	674	7,050	225,634	1.7	115,663	109,971
稲毛区	782	8,765	392,379	1.9	267,905	124,474
若葉区	677	5,981	203,593	△ 39.6	97,365	106,228
緑区	465	5,129	120,526	5.9	21,000	99,527
美浜区	744	13,594	813,199	23.9	654,166	159,033
市部計	28,956	252,127	7,512,759	8.7	3,313,098	4,199,661
銚子市	988	5,238	142,360	9.6	79,843	62,517
市川市	2,075	18,495	587,518	△ 1.0	290,357	297,161
船橋市	2,846	28,741	1,033,419	11.8	553,603	479,817
館山市	624	4,089	86,601	5.5	21,608	64,992
木更津市	1,005	8,619	280,654	12.7	132,054	148,600
松戸市	2,265	19,942	611,962	0.3	301,754	310,209
野田市	895	7,268	188,620	9.3	75,639	112,982
茂原市	740	6,058	190,027	1.3	84,054	105,974
成田市	1,044	9,519	296,365	14.5	104,047	192,317
佐倉市	843	7,572	197,610	14.2	76,036	121,574
東金市	463	3,723	92,235	8.3	24,497	67,738
旭市	709	4,302	140,999	4.9	75,371	65,628
習志野市	737	9,425	238,018	14.9	70,834	167,184
柏市	2,242	22,508	790,048	6.4	377,993	412,054
勝浦市	235	1,020	25,324	26.3	14,684	10,639
市原市	1,530	13,803	373,400	19.1	136,820	236,579
流山市	730	6,775	160,717	10.8	54,045	106,672
八千代市	910	9,017	210,277	△ 3.4	68,466	141,811
我孫子市	568	4,501	94,040	15.7	22,917	71,123
鴨川市	455	2,711	65,434	6.4	27,354	38,080
鎌ヶ谷市	446	4,132	76,874	△ 1.2	13,683	63,191
君津市	530	4,727	129,938	8.1	45,712	84,226
富津市	399	2,394	40,027	△ 4.7	10,278	29,749
浦安市	767	10,441	540,706	24.5	327,499	213,207
四街道市	464	3,859	98,420	8.2	39,586	58,835
袖ヶ浦市	277	1,930	48,195	△ 5.6	13,897	34,298
八街市	445	4,096	114,725	△ 0.5	54,252	60,473
印西市	502	5,620	138,626	21.0	21,336	117,290
白井市	263	2,895	74,296	△ 2.5	22,857	51,439
富里市	269	2,890	101,569	29.7	51,179	50,390
南房総市	472	1,938	28,322	1.3	8,518	19,804
匝瑳市	409	2,299	67,120	13.8	30,583	36,536
香取市	870	5,021	112,808	12.0	42,664	70,145
山武市	344	2,584	57,451	△ 12.6	21,787	35,664
いすみ市	368	2,197	41,830	14.4	11,098	30,732
大網白里市	227	1,778	36,224	8.0	6,194	30,030
郡部計	1,722	11,508	223,651	9.3	72,311	151,340
鋸南町	98	476	7,243	11.7	1,946	5,296

(注) 飲食店は含まない。

資料 情報課

数値を四捨五入したため、総数と内容の計が一致しないものがある。

# X 運輸・通信

## 1 JR東日本駅別輸送状況

年度	1日平均旅客(乗客)数		
	館山駅	那古船形駅	九重駅
平成22年度	2,127	207	…
23	1,963	197	…
24	1,951	188	…
25	1,977	195	…
26	1,882	184	…

(注) 九重駅は、平成21年度以降は集計していない。 資料 JR東日本(株) 千葉支社

## 2 バス運行状況

### (1) JRバス

平成26年度

運行区間	路線延長	停留所数	1日平均乗車人員
・館山駅～安房神戸～安房白浜	18.2 km	45	328
・館山駅～南房パラダイス～安房白浜	33.9	60	73
・館山駅～坂田～洲崎～伊戸	14.3	45	70
・館山駅～小沼～伊戸	12.4	38	41

資料 JRバス関東(株) 館山支店

### (2) 館山日東バス

平成26年度

運行区間	路線延長	停留所数	1日平均乗車人員
・市内線(館山航空隊～なむや・小浜)	17.57 km	45	374
・平群線(館山駅～平群車庫)	20.42	50	26
・丸線(館山駅～川谷)	20.09	45	24
・丸・細田線(川谷～細田)	7.24	11	2
・千倉線(館山駅～平館車庫)	14.16	36	62
・館山鴨川線(館山駅～亀田病院)	33.98	87	80
・豊房線(館山駅～豊房～安房白浜)	13.80	29	31
・観光栈橋線(館山駅～渚の駅観光栈橋)	1.23	2	1

(注) 「観光栈橋線」はジェット船就航期間等のみの特別運行。

資料 館山日東バス(株)

### (3) 高速バス利用者数

運行区間	平成22年度	平成23年度	平成24年度	平成25年度	平成26年度
白浜・館山～東京 (なのはな号)	445,207	443,333	462,917	451,170	441,053
白浜・館山～千葉 (南総里見号)	231,690	274,597	279,022	292,445	287,296
館山～羽田空港 ・横浜	82,913	83,046	84,247	84,429	84,589

資料 JRバス関東(株)館山支店、館山日東バス(株)、日東交通(株)

### (4) バス・タクシーの台数

各年1月1日現在

年次	定期バス	観光バス	タクシー
平成23年	63	14	64
24	61	15	63
25	59	16	56
26	56	15	56
27	58	17	56

(注) 市内営業所所属台数。

定期バスには高速バスを含む。

資料 JRバス関東(株)館山支店、館山日東バス(株)  
日東交通(株)、鏡浦自動車(株)、館山中央交通(株)  
南房タクシー(株)、(有)晝夜タクシー

## 3 車種別在籍自動車台数

各年4月1日現在

年 度	総 数	貨 物 自 動 車	乗 合 自 動 車	普通乗用 自 動 車	貨 客 兼 用 車	小型乗用 自 動 車	特殊用途 自 動 車
平成22年度	38,966	1,578	102	5,089	400	8,219	340
23	38,904	1,481	103	5,141	393	8,140	330
24	38,561	1,415	98	5,202	385	7,992	328
25	38,100	1,121	105	5,182	353	7,796	317
26	38,123	1,120	103	5,209	344	7,584	321

(続)

年 度	小型特殊自動車		原 付 自 転 車	軽 自 動 二・三輪車	二 輪 小 型	軽 四 輪 貨 物 車	軽 四 輪 乗 用 車
	農	他					
平成22年度	819	56	4,560	492	477	6,549	10,285
23	822	59	4,384	499	482	6,469	10,601
24	826	60	4,273	514	478	6,201	10,789
25	822	61	4,040	508	455	6,015	11,325
26	816	64	3,892	530	466	5,930	11,744

(注) 課税対象となった台数である。

資料 館山県税事務所  
市税務課

## 4 電話施設状況

各年3月末現在

年 次	加入電話	公衆電話
	総 数	総 数
平成22年	20,905 (1,897)	145
23	19,949 (1,751)	136
24	18,210 (1,582)	127
25	13,968 (1,070)	129
26	11,985 (937)	126

資料 NTT東日本(株)千葉事業部

(注) ( ) 書きは、ISDN回線で再掲。

記載の数値は、NTT東日本(株)の通信施設(契約)のうち「加入電話回線」「ISDN回線」のみの数値であり、「ひかり電話」および他通信事業者が独自に提供する電話サービス等の数値は含まれていない。

## 5 郵便物引受配達数

## (1) 通常郵便物（館山郵便局扱い）

年 度	総 数	引 受			配 達		
		普 通	速 達	書 留	普 通	速 達	書 留
平成22年度	11,516,366	4,888,050	14,550	20,925	6,432,352	51,277	109,212
23	11,204,808	4,630,793	12,156	16,568	6,393,611	51,687	99,993
24	11,718,019	5,196,904	13,289	39,488	6,309,394	40,560	118,384
25	10,659,056	4,291,040	14,175	29,021	6,193,573	41,063	90,184
26	9,358,424	3,197,918	12,304	28,141	5,988,739	15,106	116,216

(注)「配達」は、西岬郵便局分を含む。資料 平成23年度まで郵便事業(株)館山支店  
平成24年10月1日に郵便局株式会社と郵便事業株式会社の統合により、平成24年度から日本郵便(株)館山郵便局  
引受数が増加している。

## (西岬郵便局扱い)

年 度	総 数	引 受			配 達		
		普 通	速 達	書 留	普 通	速 達	書 留
平成22年度	35,128	32,400	744	1,984	-	-	-
23	32,988	30,300	738	1,950	-	-	-
24	18,226	15,616	721	1,889	-	-	-
25	10,847	9,760	235	852	-	-	-
26	19,700	17,667	174	1,859	-	-	-

(注)「配達」は、館山郵便局に含まれる。

## (布良郵便局扱い)

年 度	総 数	引 受			配 達		
		普 通	速 達	書 留	普 通	速 達	書 留
平成22年度	540,452	2,080	66	1,820	527,443	1,075	7,968
23	538,762	1,920	216	3,090	525,403	1,113	7,020
24	543,077	31,907	86	3,283	500,144	1,050	6,607
25	532,325	29,683	87	3,178	491,801	923	6,653
26	503,563	35,985	82	3,221	454,492	851	8,932

## (2) 小包郵便物（館山郵便局扱い）

年 度	総 数	引 受			配 達		
		普 通	速 達	書 留	普 通	速 達	書 留
平成22年度	216,918	59,355	0	527	156,631	0	405
23	268,437	110,160	-	398	157,622	-	257
24	251,461	128,641	-	756	121,754	-	310
25	294,606	145,247	-	562	148,179	-	618
26	394,760	209,395	-	15,596	169,155	-	614

(注) 平成22年7月1日より、郵便事業(株)のゆうパックが、資料 平成23年度まで郵便事業(株)館山支店  
日本通運(株)のペリカン便を承継した。移行期間として、平成24年度から日本郵便(株)館山郵便局  
平成21年4月～22年6月までの間、小包郵便物の「配達」はペリカン便を含むが、「引受」はペリカン便を含まない。  
平成24年10月1日に郵便局株式会社と郵便事業株式会社の統合により、引受数が増加している。

## (西岬郵便局扱い)

年 度	総 数	引 受			配 達		
		普 通	速 達	書 留	普 通	速 達	書 留
平成22年度	2,263	2,256	5	2	-	-	-
23	2,245	2,244	-	1	-	-	-
24	1,226	1,226	-	0	-	-	-
25	1,575	1,575	-	0	-	-	-
26	1,570	1,567	-	3	-	-	-

(注)「配達」は、館山郵便局に含まれる。

## (布良郵便局扱い)

年 度	総 数	引 受			配 達		
		普 通	速 達	書 留	普 通	速 達	書 留
平成22年度	11,607	705	0	0	10,902	0	0
23	12,586	816	-	10	11,760	-	0
24	12,055	634	-	1	11,420	-	0
25	12,737	649	-	0	12,038	-	50
26	14,257	671	-	80	13,453	-	53

(注)平成22年7月1日より、郵便事業㈱のゆうパックが、日本通運㈱のペリカン便を承継した。  
移行期間として、平成21年4月～22年6月までの間、小包郵便物の「配達」はペリカン便を含むが、  
「引受」はペリカン便を含まない。

## (3) 年賀郵便物 (館山郵便局扱い)

年 度	総 数	引 受	到 着	差 立	配 達
平成22年度	7,052,000	1,728,000	1,798,000	2,598,180	927,820
23	6,799,520	1,693,200	1,636,850	2,557,720	911,750
24	5,755,430	1,674,970	1,619,430	1,589,810	871,220
25	6,505,120	1,651,230	1,601,330	2,415,560	837,000
26	5,280,135	1,532,960	1,506,000	1,447,000	794,175

(注)南房総市(三芳地区)分は館山郵便局の取扱いのため、関連する数値を含み、平成23年度からは西岬郵便局分も含む。  
平成24年10月1日 郵便局株式会社と郵便事業株式会社の統合。 資料 平成23年度まで郵便事業㈱館山支店  
平成24年度から日本郵便㈱館山郵便局

## (西岬郵便局扱い)

年 度	総 数	引 受	到 着	差 立	配 達
平成22年度	97,540	-	48,770	400	48,370
23	-	-	-	-	-
24	-	-	-	-	-
25	-	-	-	-	-
26	-	-	-	-	-

(注)平成22年度までは、「館山郵便局 西岬集配センター」が取扱った数値である。  
「館山郵便局 西岬集配センター」分は、平成22年から館山郵便局より配達になり、平成23年度以降、西岬郵便局としての数値は算出していない。

## (布良郵便局扱い)

年 度	総 数	引 受	到 着	差 立	配 達
平成22年度	142,720	-	71,360	450	70,910
23	131,100	-	65,550	430	65,120
24	131,380	410	65,280	410	65,280
25	124,980	-	62,490	-	62,490
26	60,127	-	-	-	60,127

(注)平成23年度までは、「館山郵便局 布良集配センター」が取扱った数値である。  
平成24年10月1日 布良集配センターは布良郵便局となった。  
平成24年度からは、布良郵便局が扱った数値である。

## XI 電気・ガス・水道

### 1 電 気（館山市以外を含む。注1）

#### (1) 電 灯

年度	特定規模需要以外の需要						
	定額電灯		従量電灯(A・B・C)		その他電灯		電灯計
	契約口数(口)	使用電力量(MWh)	契約口数(口)	使用電力量(MWh)	契約口数(口)	使用電力量(MWh)	使用電力量(MWh)
平成22年度	7,852	3,598	354,420	1,398,464	129,902	297,534	1,699,596
23	7,331	3,372	353,121	1,286,008	133,310	297,710	1,587,090
24	7,363	3,258	351,361	1,249,777	136,432	313,911	1,566,947
25	7,887	3,660	350,146	1,220,963	139,507	330,814	1,555,437
26	9,133	4,974	349,964	1,158,926	141,863	335,305	1,499,204

資料 東京電力(株)

#### (2) 電 力

年度	特定規模需要以外の需要							特定規模需要
	低圧電力			その他電力			電力計	電力計
	契約口数(口)	契約電力(kW)	使用電力量(MWh)	契約口数(口)	契約電力(kW)	使用電力量(MWh)	使用電力量(MWh)	使用電力量(MWh)
平成22年度	47,729	293,964	265,022	8,710	41,793	45,234	310,256	4,177,547
23	46,674	286,474	244,374	8,453	41,094	46,170	290,544	3,486,707
24	45,326	277,443	234,852	8,135	39,048	42,584	277,436	3,684,837
25	44,438	272,459	227,839	7,839	38,091	41,673	269,512	4,010,042
26	43,647	267,584	216,785	7,495	36,464	38,409	255,194	4,288,601

資料 東京電力(株)

- (注)1.東京電力(株)木更津支社管内の数値。(サービス区域:館山市,木更津市,富津市,君津市,茂原市,勝浦市,鴨川市,いすみ市,南房総市,袖ヶ浦市(一部除く),市原市の一部,鋸南町,一宮町,白子町,長生村,長南町,長柄町,陸沢町,大網白里市の一部,大多喜町,御宿町)
- 2.「契約口数」,「契約電力」…各年度末の数値。
- 3.「使用電力量」…各年度の累計値。単位1MWh(メガワットアワー)=1,000kWh。  
数値は四捨五入しているため,合計値と内容の計が一致しないものがある。
- 4.「その他電灯」…定額電灯及び従量電灯(A・B・C)以外の電灯需要。「その他電力」…低圧電力以外の電力需要。
- 5.「特定規模需要」…東京電力(株)が維持,運用する特別高圧電線路又は高圧電線路から受電する者(東京電力(株)以外の者から電気の供給を受けているお客さまを除きます。)であって,契約電力が原則として50kW以上の者の需要をいう。

### 2 ガ ス(都市ガス)

年 度	ガス管延長 (m)	利 用 戸 数			年間消費量(1,000kcal/m <sup>3</sup> )	
		総 数	家庭用	営業用	家庭用	営業用
平成22年度	44,264	2,534	2,190	344	5,854,215	3,722,850
23	44,093	2,534	2,191	343	5,600,550	3,475,575
24	44,099	2,517	2,179	338	5,696,820	3,514,890
25	44,116	2,490	2,154	336	5,439,015	3,298,350
26	44,125	2,474	2,137	337	5,230,590	3,421,770

資料 房州瓦斯(株)

## 3 上下水道

## (1) 上水道

年 度	給水戸数	年間給水量 (m <sup>3</sup> )	配水管延長 (m)	水道需要用途別 栓 数			
				生活用水	業 務 営業用水	工場用水	その他
平成22年度	20,107	5,263,735	396,953	20,057	1,510	71	1,823
23	20,237	5,188,564	396,924	20,336	1,457	70	1,829
24	20,182	5,186,636	398,221	20,329	1,552	67	1,798
25	20,098	5,114,648	397,229	20,254	1,595	66	1,877
26	20,150	5,028,229	398,671	20,311	1,642	67	1,886

(注) 配水管延長については、南房総市を含む。

資料 三芳水道企業団

## (2) 上水道事業一覧

平26.3月末現在

名 称	給 水 人 口		配 水 管 長 延 (m)	給水戸数	給水栓数	年 間 給水量 (m <sup>3</sup> )
	計 画 給水人口	現 在 給水人口				
三芳水道企業団	48,636	47,230	397,229	20,098	23,792	5,114,648

(注) 配水管延長については、南房総市を含む。

資料 三芳水道企業団

## (3) 下水道

年 度	下 水 道 施 設		処理区域 面積 (ha)	処理区域 内 人 口	全人口に対する 普及率(%)	年間処理 水量(m <sup>3</sup> )
	処理場数	管渠延長(m)				
平成22年度	1	36,368.54	168.4	5,190	10.3	536,587
23	1	37,214.14	171.7	5,290	10.6	536,270
24	1	37,850.54	173.4	5,340	10.7	537,207
25	1	38,737.04	177.0	5,380	10.9	523,798
26	1	40,039.26	182.6	5,450	11.1	539,718

資料 下水道課



## XII 社会福祉

## 1 国民年金加入者数,収納率及び給付件数

年 度	総 数	強 制 加 入		任 意 加 入	収納率 (%)	年 金 給 付 件 数		
		1 号 該 当	3 号 該 当			総 数	老 齢 年 金	通 算 老 齢 年 金
平成22年度	11,032	7,960	2,908	164	61.1	15,204	13,388	655
23	10,571	7,580	2,830	161	60.3	15,588	13,818	601
24	10,250	7,464	2,656	130	60.7	16,183	14,469	543
25	9,782	7,124	2,548	110	62.2	16,707	15,061	477
26	9,221	6,651	2,465	105	65.4	17,238	15,650	436

(続)

年 度	年 金 給 付 件 数				
	老 齢 福 祉 年 金	障 害 年 金	遺 族 年 金	母 子 年 金	寡 婦 年 金
平成22年度	3	973	143	-	42
23	2	997	131	-	39
24	1	1,019	118	-	33
25	1	1,032	109	-	27
26	1	1,029	102	-	20

(注) 老齢・障害の各年金給付件数については,旧法によるものと,  
新法によるものを合算している。

資料 市民課

## 2 生活保護法による扶助状況

年 度	総 数 (件)	生 活 扶 助	住 宅 扶 助	教 育 扶 助	介 護 扶 助	医 療 扶 助	出 産 扶 助	生 業 扶 助	葬 祭 扶 助	3月 世帯数	3月 人員
平成22年度	18,276	5,910	5,282	308	1,005	5,564	1	201	5	488	624
23	19,158	6,257	5,489	322	1,106	5,746	1	235	2	504	634
24	19,983	6,422	5,726	251	1,185	6,225	3	167	4	530	648
25	20,523	6,528	5,842	247	1,349	6,454	1	98	4	565	704
26	21,798	6,943	6,225	420	1,423	6,690	0	93	4	575	719

資料 社会福祉課

## 3 保 育 園

平成26.4.1現在

保 育 園 名	収容 定員	在 籍 の 児 童 数											職 員 数		
		総 数	0～1歳	2 歳	3 歳	4 歳	5 歳								
市内総数	640	(25) 660	(9) 135	(3) 118	(7) 148	(2) 143	(4) 116	(80) 170							
市立保育園計	400	(16) 440	(5) 89	(2) 86	(5) 98	(1) 92	(3) 75	(66) 116							
船形こども園	60	(6) 67	(1) 11	(1) 10	(2) 17	(1) 16	(1) 13	(10) 19							
純真保育園	100	(3) 115	(2) 27		11		20		30	(1) 27	(14) 22				
中央保育園	100	(1) 80		21	(1) 28		31		0		(14) 25				
房南こども園	40		61		10		14		7		16		14	(8) 16	
館野保育園	60	(1) 66		11		11	(1) 14		19		11	(12) 19			
九重こども園	40	(5) 51	(2) 9		12	(2) 9			11	(1) 10	(8) 15				
私立保育園計	240	(9) 220	(4) 46	(1) 32	(2) 50	(1) 51	(1) 41	(14) 54							
聖アンデレ保育園	60		56		11		10		12		12		11	(7) 18	
子育保育園	30	(2) 22	(1) 3		1	(1) 10			3		5			6	
館山基督教会 附属保育園	60	(3) 64	(1) 15		9		14	(1) 13	(1) 13	(4) 16					
館山ユネスコ 保 育 園	90	(4) 78	(2) 17	(1) 12	(1) 14				23		12	(3) 14			
市外総数	…		25		9		3		7		2		4		0
( 鴨 川 市 )	…		0		0		0		0		0		0		0
( 南 房 総 市 )	…		25		9		3		7		2		4		0
( 鋸 南 町 )	…		0		0		0		0		0		0		0
( そ の 他 )	…		0		0		0		0		0		0		0

(注) 市外は管外委託。

資料 こども課

在籍の児童数の( )は管外受託。職員数の( )は臨時職員数。いずれも再掲。

## 4 老人福祉センター

年 度	センター	利 用 者 数			市 内		市 外	送迎バス 利用件数
		総 数	男	女	老 齢	一 般		
平成22年度	湊	19,378	13,175	6,203	17,521	1,604	253	81
	出野尾	8,891	6,397	2,494	8,404	407	80	-
23	湊	10,557	7,343	3,214	9,417	880	260	55
	出野尾	10,251	7,475	2,776	9,516	613	122	-
24	湊	9,728	6,481	3,247	8,946	526	256	82
	出野尾	9,708	7,014	2,694	9,172	462	74	-
25	湊	10,918	7,478	3,440	10,153	440	325	74
	出野尾	9,416	6,727	2,689	9,012	340	64	-
26	湊	11,697	7,355	4,342	10,968	438	291	73
	出野尾	9,843	7,133	2,710	9,475	327	41	-

資料 高齢者福祉課

## 5 児童遊園

平成26.4.1現在

児童福祉法による児童遊園

遊 園 数	面 積
18	15,183.58㎡

資料 生涯学習課

## 6 募 金

単位 円

年 度	赤い羽根募金	日 赤 社 資	日赤義援金・救援金	歳末助け合い募金	緑 化 募 金
平成22年度	11,022,902	7,399,843	6,562,909	6,635,107	193,614
23	10,933,172	7,254,852	22,735,166	6,754,029	217,155
24	10,788,694	7,236,698	1,760,197	6,908,916	195,269
25	10,700,329	7,029,226	1,023,551	6,750,887	197,591
26	10,548,112	7,071,693	931,073	6,908,854	190,280

資料 社会福祉課・農水産課

## XIII 保 健 衛 生

## 1 国民健康保険の加入者数及び給付件数

年 度	加入者数		給 付 件 数					
	世 帯	被保険者	総 数	療養給付	療養費	出産育児一時金	葬祭給付	高 額療養費
平成22年度	10,404	18,045	274,026	262,344	4,566	67	110	6,939
23	10,280	17,907	274,894	263,100	4,455	77	76	7,186
24	10,247	17,791	284,857	272,822	4,251	59	92	7,633
25	10,212	17,667	287,530	275,358	4,239	52	94	7,787
26	9,942	16,873	283,345	271,141	4,206	48	82	7,868

資料 市民課

## 2 介護保険の認定状況

単位 人

年 度	第1号被保険者数(65歳以上)	要支援・要介護認定者数(65歳以上)							
		合 計	要支援1	要支援2	要介護1	要介護2	要介護3	要介護4	要介護5
平成22年度	15,466	2,522	308	193	626	392	409	331	263
23	15,781	2,668	333	198	731	436	349	318	303
24	16,351	2,860	382	210	779	474	400	326	289
25	16,873	3,050	440	258	861	543	365	325	258
26	17,405	3,202	501	287	937	532	383	312	250

資料 高齢者福祉課

## 3 介護保険の給付状況

単位 千円

年 度	総 額	居宅サービス給付費等	地域密着型サービス給付費	施設サービス給付費	高額介護サービス費等	特定入所者介護サービス費等
平成22年度	3,762,240	1,825,098	317,713	1,424,492	80,174	114,763
23	3,943,230	1,916,263	317,243	1,504,745	78,457	126,522
24	4,235,971	1,989,836	363,677	1,655,791	81,611	145,056
25	4,440,296	2,110,306	380,841	1,701,882	90,424	156,843
26	4,713,186	2,229,509	416,366	1,804,403	101,419	161,489

(注) 「居宅サービス給付費等」には、居宅介護サービス費、福祉用具購入費、住宅改修費、計画給付費(それぞれの予防分も含む)及び審査支払手数料を含む。

「高額介護サービス費等」は、高額医療合算介護サービス費及び予防分も含む。

「特定入所者介護サービス費等」は、予防分も含む。

資料 高齢者福祉課

## 4 後期高齢者医療保険の加入者数及び給付件数

年 度	被保険者数	給 付 件 数			
		総 数	療養費 (整復師除く)	葬祭給付	高 額 療養費
平成22年度	8,369	1,527	227	541	759
23	8,489	1,543	350	504	689
24	8,602	1,684	340	521	823
25	8,635	1,642	352	524	766
26	8,785	1,587	353	501	733

資料 市民課

## 5 医療施設数及び薬局数

各年3月末現在

年 次	総 数	病 院	一般診療所	歯科診療所	助 産 所	薬 局
平成22年度	113	5	45	26	2	35
23	114	5	45	28	1	35
24	112	5	46	28	1	32
25	111	5	46	28	1	31
26	109	5	45	27	1	31

資料 安房健康福祉センター

## 6 医療関係従事者数

各年12月末現在

年 次	総 数	医 師	歯 科 医 師	薬 剤 師	看護師 助産師 保健師
平成 18年	825	98	37	98	592
20	855	105	41	109	600
22	909	105	45	109	650
24	918	109	48	107	654
26	962	106	42	108	706

(注) 隔年調査。看護師については准看護師を含む。

資料 安房健康福祉センター

## 7 環境衛生関係施設数

平成26.3.31現在

種 類	施 設 数	種 類	施 設 数
理 容 所	73	旅 館 ・ ホ テ ル	99
美 容 所	127	興 行 場	1
ク リ ー ニ ン グ 所	17	( 単 独 )	10,756
ク リ ー ニ ン グ 取 次 所	33	浄 化 槽	( 合 併 )
( 普 通 )	0	化 製 場	0
公 衆 浴 場	20	家 畜 ( き ん ) 舎	25
( 特 殊 )	0	温 泉	34
下 宿	11	プ ー ル	4
簡 易 宿 所 ( 季 節 )	39		
簡 易 宿 所 ( 年 間 )			

(注) プールは100m<sup>3</sup>以上。  
家畜舎については化製場等に関する法律許可施設数。

資料 安房健康福祉センター  
安房地域振興事務所

## 8 食品衛生関係施設数

平成26.3.31現在

種 類	施 設 数	種 類	施 設 数
飲 食 店	903	餡 類 製 造	1
喫 茶 店	61	そ う ざ い 製 造	38
菓 子 製 造	82	か ん 詰 び ん 詰 食 品 製 造	2
ア イ ス ク リ ー ム 類 製 造	16	め ん 類 製 造	4
集 乳 業	0	豆 腐 製 造	6
乳 類 販 売	106	食 品 の 冷 凍 冷 蔵	2
食 肉 販 売	61	み そ 製 造	1
食 肉 処 理	7	醬 油 製 造	1
魚 介 類 販 売	80	ソ ー ス 製 造	1
魚 介 せ り 売	2	酒 類 製 造	0
清 涼 飲 料 水 製 造	0	納 豆 製 造	2
氷 雪 製 造	1	食 肉 製 品 製 造	1
氷 雪 販 売	2		

資料 安房健康福祉センター

## 9 死因別死亡者数

各年 千葉県衛生統計年報

死 因	平成22年	平成23年	平成24年	平成25年	平成26年
総 数	698	664	667	695	674
腸 管 感 染 症	1	1	2	0	1
結 核	0	2	1	2	1
敗 血 症	8	7	4	4	4
ウ イ ル ス 肝 炎	0	2	1	2	3
ヒト免疫不全ウイルス(HIV)病	0	0	0	0	0
その他の感染症及び寄生虫症	2	1	2	1	3
悪 性 新 生 物	196	179	166	170	184
そ の 他 の 新 生 物	9	11	10	5	6
貧 血	2	2	4	0	2
その他の血液及び造血器の疾患並びに 免 疫 機 構 の 障 害	2	0	3	0	0
糖 尿 病	10	7	5	9	9
その他の内分泌, 栄養及び代謝疾患	6	1	4	2	3
血管性及び詳細不明の認知症	5	6	4	7	11
その他の精神及び行動の障害	0	1	2	2	0
髄 膜 炎	0	0	0	0	0
脊髄性筋萎縮症及び関連症候群	2	0	1	1	1
パ ー キ ン ソ ン 病	2	4	4	2	6
ア ル ツ ハ イ マ ー 病	2	5	12	9	9
そ の 他 の 神 経 系 の 疾 患	3	4	3	5	7
眼 及 び 付 属 器 の 疾 患	0	0	0	0	0
耳 及 び 乳 様 突 起 の 疾 患	0	0	0	0	0
高 血 圧 性 疾 患	2	0	4	4	3
心疾患(高血圧性を除く)	140	124	114	157	124
脳 血 管 疾 患	70	67	68	77	63
大 動 脈 瘤 及 び 解 離	11	6	10	11	4
そ の 他 の 循 環 器 系 疾 患	3	2	7	7	3
イ ン フ ル エ ン ザ	0	1	1	1	2
肺 炎	53	69	58	57	62
急 性 気 管 支 炎	0	0	2	0	2
慢 性 閉 塞 性 肺 疾 患	8	8	5	12	12
喘 息	0	2	1	1	0
そ の 他 の 呼 吸 器 系 の 疾 患	27	30	37	30	23

(続)

死 因	平成22年	平成23年	平成24年	平成25年	平成26年
胃潰瘍及び十二指腸潰瘍	0	0	2	2	1
ヘルニア及び腸閉塞	3	5	7	1	9
肝 疾 患	10	10	9	7	8
その他の消化器系の疾患	19	9	11	7	9
皮膚及び皮下組織の疾患	1	3	3	2	1
筋骨格系及び結合組織の疾患	2	4	2	2	4
糸球体疾患及び腎尿細管間質性疾患	2	5	4	3	2
腎 不 全	8	14	14	18	14
その他の腎尿路生殖器系の疾患	3	2	2	4	3
妊娠，分娩及び産じょく	0	0	0	0	0
周産期に発生した病態	0	0	0	1	0
先天奇形，変形及び染色体異常	2	1	1	2	0
老 衰	39	30	46	26	38
乳幼児突然死症候群	0	0	0	0	0
その他の症状，徴候及び異常臨床所見・ 異常検査所見で他に分類されないもの	14	9	5	7	13
不慮の事故	18	16	18	17	12
自 殺	8	12	5	13	10
他 殺	0	0	1	0	1
その他の外因	5	2	2	5	1

資料 情報課

## 10 火葬場利用状況

年 度	総 数	圏 内		圏 外		改 葬	四 肢
		大 人	小 人	大 人	小 人		
平成22年度	746	710	6	28	0	1	1
23	698	653	7	37	0	1	0
24	723	672	11	35	1	4	0
25	723	700	8	14	0	1	0
26	672	650	5	15	1	0	1

資料 安房郡市広域市町村圏事務組合



## 11 予防接種実施状況

年 度	ポ リ オ	日本脳炎	二種混合	三種混合	風 し ん	麻 し ん	インフルエンザ
平成22年度	738	1,185	429	1,449	1	0	7,111
23	594	2,180	430	1,548	2	1	8,348
24	1,207	2,105	360	1,201	2	1	9,051
25	384	1,817	270	392	0	0	9,478
26	204	1,641	334	107	0	0	9,881

(続)

年 度	MR	高齢者 肺炎球菌	HPV	小児用 肺炎球菌	ヒブ	四種混合
平成22年度	1,398	554	151	-	-	-
23	1,522	514	716	1,383	1,153	-
24	1,420	408	531	1,426	1,354	262
25	685	472	153	1,265	1,315	941
26	602	1,903	1	1,238	1,218	1,197

(注1) MR(麻しん,風しん混合)は,平成18年度に麻しん,風しん単抗原から混合ワクチンになった。  
また,平成24年度で3期・4期が終了したため,数値が減少している。

(注2) 高齢者肺炎球菌は,平成21年度から任意予防接種として開始。  
平成26年10月から定期接種開始。市独自で任意継続(65歳から5歳さざみ)

(注3) HPV(子宮頸がん)は,平成22年度から任意予防接種として開始。  
平成25年度から定期予防接種開始となったが,平成25年6月14日から積極的勧奨の差し控えにより接種者が減少している。

(注4) 小児用肺炎球菌及びヒブは,平成23年度から任意予防接種として開始。平成25年度から定期予防接種となっている。

(注5) ポリオは,平成24年9月に経口生ポリオから不活化ポリオへ変更となり,平成24年11月から4種混合開始のため減少している。

(注6) 4種混合は,平成24年11月1日から開始。  
平成26年12月から3種混合ワクチン販売中止となり,4種混合ワクチンへ切り替えとなった。

資料 健康課

## 12 各種検診実施状況

年 度	結 核				肺 が ん			
	受診者	結 果			受診者	結 果		
		結 核	その他	異常無		が ん	その他	異常無
平成22年度	6,444	1	93	6,350	6,444	1	93	6,350
23	6,120	0	127	5,993	6,120	2	125	5,993
24	5,916	1	103	5,812	5,916	0	104	5,812
25	5,990	0	78	5,912	5,990	4	74	5,912
26	5,889	0	78	5,811	5,889	0	78	5,811

(続)

年 度	前 立 腺				大 腸 が ん			
	受診者	結 果			受診者	結 果		
		が ん	その他	異常無		が ん	その他	異常無
平成22年度	1,599	11	75	1,513	3,794	5	202	3,587
23	1,546	8	82	1,456	4,058	1	215	3,842
24	1,566	8	82	1,476	4,142	6	188	3,948
25	1,572	6	70	1,496	4,229	7	193	4,029
26	1,615	4	87	1,524	4,261	4	142	4,115

資料 健康課

(続)

年 度	胃 が ん				基 本 健 康 診 査				
	受診者	結 果			受診者	結 果			
		が ん	その他	異常無		異常無	経過観察	要精密検査	要医療
平成22年度	3,300	3	378	2,919	11	2	2	3	4
23	2,971	5	327	2,639	10	1	3	3	3
24	2,828	7	343	2,478	7	0	1	0	6
25	2,667	7	273	2,387	7	0	1	0	6
26	2,371	1	281	2,089	3	0	0	0	3

(続)

年 度	特 定 健 康 診 査			後 期 高 齢 者 健 康 診 査				
	対象者	受診者	受診率 (%)	受診者	結 果			
					異常無	経過観察	要精密検査	要医療
平成22年度	12,441	3,646	29.3	964	9	148	214	593
23	12,323	3,587	29.1	946	9	120	222	595
24	12,383	3,881	31.3	1,000	7	142	228	623
25	12,209	3,884	31.8	1,002	12	4	127	859
26	12,019	3,921	32.6	1,034	14	1	129	890

(注)特定健康診査の受診者数は法定報告値。

(続)

年 度	婦 人 科				乳 が ん					
	受診者	結 果			受診者	乳 腺		甲 状 腺		異常無
		が ん	その他	異常無		が ん	その他	が ん	その他	
平成22年度	3,337	0	54	3,283	2,013	3	104	0	0	1,906
23	1,664	1	21	1,642	1,821	0	40	0	0	1,781
24	1,651	1	26	1,624	1,918	3	98	0	0	1,817
25	1,907	0	30	1,877	1,944	4	68	0	0	1,872
26	1,877	1	31	1,845	1,791	1	85	0	0	1,705

(続)

年 度	肝臓(肝炎ウイルス検診)			
	受診者	結 果		
		B型肝炎	C型肝炎	異常無
平成22年度	714	3	4	707
23	574	2	2	570
24	431	2	2	427
25	495	2	2	491
26	444	0	2	442

## 13 ごみ処理

単位 t

年 度	収 集 戸 数	搬入量	内 訳								
			燃せるごみ	粗大ごみ 金属類	ガラス類	ペットボトル	白色トレイ	プラスチック製 容器包装	発 泡 スチロール	古紙類	飲料用 紙パック
平成22年度	22,458	22,859	17,752	1,588	584	220	17	389	91	2,205	12
23	22,524	22,399	17,330	1,583	589	230	17	367	59	2,213	12
24	22,718	22,606	17,140	2,017	593	233	20	352	13	2,225	13
25	22,659	21,151	17,189	800	529	207	6	339	10	2,059	12
26	22,722	21,265	17,399	848	535	195	6	314	9	1,948	12

(注) 搬入量と、内訳の合計は各品目ごとの切上げ切捨てがあることから合致しない。

(続)

単位 t

年 度	再 資 源 化									
	総 数	金 属	ガラス	ペットボトル	白色トレイ	プラスチック製 容器包装	発 泡 スチロール	古紙	飲料用 紙パック	
平成22年度	3,765	494	506	176	6	342	24	2,205	12	
23	3,752	491	517	169	5	294	51	2,213	12	
24	3,929	566	612	201	5	299	8	2,225	13	
25	3,437	413	470	173	5	289	16	2,059	12	
26	3,145	353	386	170	5	262	9	1,948	12	

(注1) 「金属」については、安房郡市広域市町村圏事務組合での再資源化量。

資料 環境課

(注2) 前年度搬出分を翌年度に再資源化として引渡しているものも含むため、再資源化量が搬出量を上回る場合がある。

## 14 し尿処理

年 度	収 集 戸 数	収集車両台数		し尿くみ取り戸数	浄化槽戸数	収集量(キロリットル)
		し尿	浄化槽			
平成22年度	19,365	7	39	4,460	14,905	28,037
23	19,482	7	40	4,269	15,213	27,611
24	19,561	7	41	4,095	15,466	25,428
25	19,669	7	23	3,956	15,713	26,413
26	19,647	7	41	3,755	15,892	25,838

(注) 収集車両台数のうち「浄化槽」は、浄化槽清掃業者の車両台数である。

資料 環境課

## XIV 教育・文化

## 1 学校の概況

## (1) 幼稚園

各年5月1日現在

年次	園数	学級数	園児数			教員数	職員数
			総数	男	女		
平成22年	10	33	547	277	270	44	1
23	10	33	524	279	245	43	1
24	10	31	499	252	247	40	1
25	10	32	480	231	249	45	1
26	10	28	431	221	210	44	1
船形こども園		2	12	6	6	3	-
那古幼稚園		2	35	20	15	3	-
北条 "		6	139	77	62	9	-
館山 "		4	93	49	44	6	-
西岬 "		1	4	0	4	1	-
房南こども園		2	28	14	14	5	-
豊房幼稚園		2	18	8	10	4	-
館野 "		2	29	15	14	3	-
九重こども園		2	10	8	2	3	-
私立館山白百合幼稚園		5	63	24	39	7	1

(注) 教員数,職員数は本務者のみ計上。

資料 こども課・学校教育課

## (2) 小学校

各年5月1日現在

年次	学校数	学級数	児童数			教員数	職員数
			総数	男	女		
平成22年	11	121	2,388	1,242	1,146	187	13
23	11	119	2,346	1,207	1,139	183	13
24	11	119	2,303	1,193	1,110	179	13
25	11	114	2,268	1,178	1,090	181	13
26	11	111	2,210	1,152	1,058	166	12
船形小学校		8	154	81	73	14	2
那古 "		14	276	161	115	20	1
北条 "		28	789	382	407	39	1
館山 "		16	420	221	199	26	2
西岬 "		7	69	45	24	10	1
神戸 "		8	133	74	59	12	1
富崎 "		-	-	-	-	-	-
神余 "		6	24	14	10	9	1
豊房 "		8	99	57	42	11	1
館野 "		8	171	81	90	13	1
九重 "		8	75	36	39	12	1

(注) 教員数,職員数は本務者のみ計上。

資料 学校教育課

(3) 中学校 各年5月1日現在

年次	学校数	学級数	生徒数			教員数	職員数
			総数	男	女		
平成22年	4	46	1,221	632	589	101	6
23	4	45	1,249	667	582	102	5
24	4	46	1,238	638	600	102	5
25	4	45	1,197	624	573	95	5
26	4	43	1,144	580	564	83	5
第一中学校		8	202	100	102	18	1
第二 "		12	355	197	158	24	1
第三 "		18	515	253	262	30	2
房南 "		5	72	30	42	11	1

(注) 教員数,職員数は本務者のみ計上。

資料 学校教育課

(4) 高等学校 各年5月1日現在

年次	学校数	学級数	生徒数			教員数	職員数
			総数	男	女		
平成22年	3	58	1,941	979	962	152	58
23	3	55	1,881	946	935	159	57
24	3	53	1,802	935	867	147	57
25	3	52	1,678	900	778	144	57
26	3	53	1,640	863	777	161	43
県立安房高等学校		21	840	428	412	56	6
〃 館山総合(全) 〃		17	479	295	184	70	32
〃 館山総合(定) 〃		4	41	26	15	13	2
私立安房西 〃		11	280	114	166	22	3

(注) 教員数,職員数は本務者のみ計上。

資料 各高等学校

(5) 聾学校, 特別支援学校 各年5月1日現在

年次	学校数	学級数	在学者数			教員数	職員数
			総数	男	女		
平成22年	2	41	137	92	45	101	24
23	1	49	176	116	60	93	15
24	1	40	144	94	50	93	15
25	1	38	141	90	51	93	15
26	1	38	139	85	54	96	15

(注1) 教員数,職員数は本務者のみ計上。

資料 県立安房特別支援学校

(注2) 県立館山聾学校は,平成23年度より県立安房特別支援学校と統合し,  
「県立安房特別支援学校 館山聾分教室」となった。

## (6) 各種学校, 専修学校

各年5月1日現在

年次	学校数	生徒数			教員数	職員数
		総数	男	女		
平成22年	—	—	—	—	—	—
23	—	—	—	—	—	—
24	—	—	—	—	—	—
25	—	—	—	—	—	—
26	1	91	14	77	9	7

資料 安房医療福祉専門学校

## 2 学年別児童, 生徒数

## (1) 小学校

平成26.5.1 現在

学校名	1年			2年			3年		
	総数	男	女	総数	男	女	総数	男	女
総数	367	185	182	349	191	158	381	197	184
船形小学校	21	11	10	25	13	12	21	7	14
那古	44	23	21	46	31	15	59	32	27
北条	144	72	72	120	64	56	141	64	77
館山	70	40	30	62	31	31	71	39	32
西岬	8	3	5	15	7	8	10	8	2
神戸	22	11	11	20	14	6	18	11	7
富崎	—	—	—	—	—	—	—	—	—
神余	4	1	3	5	4	1	3	3	0
豊房	17	7	10	17	10	7	16	10	6
館野	30	12	18	29	14	15	23	13	10
九重	7	5	2	10	3	7	19	10	9

(続)

学校名	4年			5年			6年		
	総数	男	女	総数	男	女	総数	男	女
総数	362	185	177	354	175	179	397	219	178
船形小学校	17	12	5	32	15	17	38	23	15
那古	47	25	22	46	26	20	34	24	10
北条	137	63	74	106	53	53	141	66	75
館山	67	34	33	72	33	39	78	44	34
西岬	7	5	2	15	13	2	14	9	5
神戸	26	14	12	24	12	12	23	12	11
富崎	—	—	—	—	—	—	—	—	—
神余	5	3	2	4	2	2	3	1	2
豊房	19	12	7	11	5	6	19	13	6
館野	25	11	14	27	11	16	37	20	17
九重	12	6	6	17	5	12	10	7	3

資料 学校教育課

## (2) 中学校

平成26.5.1 現在

学校名	1 年			2 年			3 年		
	総数	男	女	総数	男	女	総数	男	女
総数	383	194	189	357	187	170	404	199	205
第一中学校	72	40	32	59	24	35	71	36	35
第二 "	112	61	51	109	64	45	134	72	62
第三 "	175	84	91	163	86	77	177	83	94
房南 "	24	9	15	26	13	13	22	8	14

資料 学校教育課

## 3 小学校, 中学校男女別体位平均

## (1) 身長 (男)

平成26年度平均 単位 cm

区分	小学校						中学校		
	1 年	2 年	3 年	4 年	5 年	6 年	1 年	2 年	3 年
全国	116.5	122.4	128.0	133.6	138.9	145.1	152.5	159.7	165.1
千葉県	116.5	122.4	128.4	134.0	139.2	145.5	152.9	159.9	165.3
館山市	116.9	122.7	128.2	134.1	139.6	146.2	151.9	158.8	164.6

## (女)

区分	小学校						中学校		
	1 年	2 年	3 年	4 年	5 年	6 年	1 年	2 年	3 年
全国	115.5	121.5	127.4	133.4	140.1	146.8	151.8	154.8	156.4
千葉県	115.7	121.9	128.0	133.8	140.3	146.8	152.0	154.9	156.3
館山市	115.6	121.0	127.9	133.6	138.9	146.0	151.8	154.9	156.3

資料 教育総務課

## (2) 体重 (男)

平成26年度平均 単位 kg

区分	小学校						中学校		
	1 年	2 年	3 年	4 年	5 年	6 年	1 年	2 年	3 年
全国	21.3	24.0	27.0	30.4	34.0	38.4	44.0	48.8	53.9
千葉県	21.4	23.7	27.1	30.8	33.8	38.7	44.1	48.5	53.7
館山市	22.0	24.8	28.2	31.4	37.0	41.2	43.3	48.2	54.8

## (女)

区分	小学校						中学校		
	1 年	2 年	3 年	4 年	5 年	6 年	1 年	2 年	3 年
全国	20.8	23.4	26.4	29.8	34.0	39.0	43.6	47.2	50.0
千葉県	20.8	23.6	26.7	29.9	34.0	38.9	43.2	47.3	50.0
館山市	21.4	23.5	27.6	30.7	33.6	39.5	45.2	47.6	51.2

資料 教育総務課

## 4 図書館

## (1) 蔵書数

年度	総数	一般書・児童書										絵本	郷土資料	雑誌・視聴覚資料その他
		総記	哲学 宗教	歴史 地理	社会 科学	自然 科学	工学 家政	産業	芸術	語学	文学			
平成22年度	143,187	4,013	4,294	12,210	16,837	9,572	7,816	5,303	10,671	1,783	49,301	11,721	6,055	3,611
23	143,916	3,998	4,319	12,195	16,636	9,606	7,903	5,239	10,794	1,783	49,706	11,807	6,229	3,701
24	145,922	3,978	4,338	12,205	16,698	9,796	7,894	5,339	10,836	1,773	50,609	12,058	6,371	4,027
25	148,433	4,082	4,358	12,364	16,940	10,067	8,140	5,442	11,101	1,806	51,627	12,317	6,421	3,768
26	149,387	4,113	4,327	12,312	16,884	10,205	8,245	5,538	11,032	1,762	52,506	12,705	6,572	3,186

(注) 参考図書を含む。

資料 図書館

## (2) 図書貸出冊数

年度	合計			本館			移動図書館		
	総数	一般書	児童書	総数	一般書	児童書	総数	一般書	児童書
平成22年度	141,443	83,754	57,689	130,165	80,970	49,195	11,278	2,784	8,494
23	136,697	81,306	55,391	123,700	78,199	45,501	12,997	3,107	9,890
24	137,531	83,161	54,370	124,336	80,185	44,151	13,195	2,976	10,219
25	135,086	82,717	52,369	121,757	79,656	42,101	13,329	3,061	10,268
26	144,374	94,168	50,206	131,748	90,327	41,421	12,626	3,841	8,785

資料 図書館

## (3) 館外貸出登録者数

年度	総数	一般	未就学・ 小・中学生	高校生・ 他学生
平成22年度	7,776	4,813	2,437	526
23	7,824	4,942	2,388	494
24	7,750	4,914	2,328	508
25	7,563	4,752	2,332	479
26	7,543	...	...	...

資料 図書館

(注) 平成26年6月より図書館システム変更のため、総数のみ集計

## (4) 地域別館外貸出登録者数

年度	総数	館山	北条	那古	船形	西岬	神戸	富崎	豊房	館野	九重	市外
平成22年度	7,776	1,486	2,078	773	355	309	447	71	342	504	242	1,169
23	7,824	1,500	2,106	748	355	332	446	85	342	508	240	1,162
24	7,750	1,484	2,103	726	353	325	427	79	351	500	233	1,169
25	7,563	1,503	1,985	713	368	314	426	81	352	500	219	1,102
26	7,543	1,480	1,968	680	378	311	453	75	335	488	220	1,155

資料 図書館



## 5 指定文化財数

平成26.4.1現在

指定区分	有形文化財	無形文化財	史跡	天然記念物	有形民俗文化財	無形民俗文化財
国指定 (重要文化財)	2	-	1	-	1	1
県指定	12	2	3	4	2	2
市指定	36	-	9	9	4	10

資料 生涯学習課

## 6 宗教法人数

平成26.4.1現在

総数	神道		仏教		キリスト教	諸教
	神社	教会	寺院	教会		
204	88	3	98	-	2	13

資料 県学事課

## 7 社会体育施設利用者数

年度	総数	市民運動場				出野尾 多目的 広場	市民 体育館	西岬市民 体育館	第一 柔剣道場	弓道場	弓道 遠的射場
		計	野球場	庭球場	多目的 グラウンド						
平成22年度	76,966	43,650	11,102	5,933	26,615	…	12,836	10,685	6,540	3,213	42
23	79,091	44,961	12,856	5,800	26,305	9,232	7,287	8,953	4,933	3,694	31
24	73,480	26,693	10,148	4,663	11,882	16,451	10,836	9,734	5,598	4,134	34
25	69,908	24,722	7,043	4,484	13,195	14,618	10,509	10,461	6,077	3,487	34
26	71,372	23,069	6,782	4,035	12,252	14,785	13,651	10,345	5,800	3,673	49

(注1) 出野尾多目的広場は、平成23年4月1日から利用開始した。

資料 スポーツ課

(注2) 平成23年度までは、利用人数に利用単位(2時間で1単位)を乗じて利用者数を算出。

平成24年度からは、実人数のみ。(利用人数に、利用単位を乗じていない。)

## 8 市営プール利用者数

年度	温水プール	50mプール
平成22年度	23,958	6,984
23	16,629	6,278
24	14,838	6,236
25	18,250	5,218
26	21,813	5,548

資料 スポーツ課

## 9 博物館入館状況

## (1) 本館（館山城）

年 度	開館日数	総 数	有 料	無 料	市 内	県 内	県 外
平成22年度	313	55,883	45,842	10,041	5,798	17,310	32,775
23	316	56,235	44,212	12,023	6,830	20,589	28,816
24	315	61,406	48,900	12,506	7,313	19,413	34,680
25	310	51,704	40,136	11,568	5,907	18,239	27,558
26	316	65,970	50,780	15,190	6,461	21,829	37,680

資料 博物館

## (2) “渚の駅”たてやま(渚の博物館)

年 度	開館日数	総 数	有 料	無 料
平成22年度	45	1,803	-	1,803
23	315	16,350	-	16,350
24	314	127,531	-	127,531
25	349	128,846	-	128,846
26	350	89,679	-	89,679

資料 商工観光課

(注) 「“渚の駅”たてやま」は、平成23年2月5日に開館した。

入館者数は、「“渚の駅”たてやま」の来館者数

## 10 学習等供用施設利用状況

施設名	区 分	平成22年度	平成23年度	平成24年度	平成25年度	平成26年度
中央地区学習等供用施設(菜の花ホール)	件数	3,379	3,134	3,156	3,221	3,203
	人員	40,451	37,447	36,811	36,103	35,927
豊津地区学習等供用施設(豊津ホール)	件数	1,313	1,145	1,132	1,127	1,166
	人員	15,764	15,327	12,195	15,794	19,143
那古船形地区学習等供用施設(若潮ホール)	件数	1,439	1,427	1,312	1,454	1,427
	人員	14,084	13,797	13,570	13,431	11,598

(注) 菜の花ホールは、北条地区公民館を併設し、その利用者数を含む。

資料 中央公民館

## 11 コミュニティセンター利用状況

施設名	区分	平成22年度	平成23年度	平成24年度	平成25年度	平成26年度
総数	件数	8,185	7,250	7,544	7,651	7,767
	人員	138,864	135,390	136,235	144,382	146,318
中央公民館	件数	3,314	3,562	5,641	4,785	4,915
	人員	61,142	73,017	99,530	97,718	98,003
北条地区 学習等供用施設	件数	2,271	2,273	1,407	2,326	2,304
	人員	35,234	37,792	28,516	39,576	40,194
保健センター	件数	534	366	496	540	548
	人員	7,034	6,757	8,189	7,088	8,121
勤労青少年ホーム	件数	2,066	1,049	-	-	-
	人員	35,454	17,824	-	-	-

(注) 勤労青少年ホームは、平成23年10月1日より中央公民館へ統合

資料 中央公民館

## 12 地区公民館利用状況

地区館名	区分	平成22年度	平成23年度	平成24年度	平成25年度	平成26年度
総数	件数	5,066	5,187	5,219	5,069	4,954
	人員	66,611	66,985	72,315	65,862	69,129
館山地区公民館	件数	1,081	1,148	1,219	1,178	1,101
	人員	17,813	18,742	19,894	18,291	18,480
那古地区公民館	件数	531	653	663	727	699
	人員	6,404	8,041	8,275	8,669	8,834
船形地区公民館	件数	479	387	343	303	281
	人員	3,998	3,257	2,715	2,240	2,219
西岬地区公民館	件数	518	492	449	410	389
	人員	5,977	5,400	5,281	4,553	4,698
西岬 〃 分館	件数	241	186	187	163	151
	人員	2,377	1,651	1,979	1,537	1,534
神戸地区公民館	件数	355	381	422	542	634
	人員	6,132	5,470	7,297	7,003	8,362
富崎地区公民館	件数	283	260	265	210	179
	人員	4,020	2,720	3,771	2,160	3,178
豊房地区公民館	件数	439	537	512	449	576
	人員	4,926	5,848	5,938	4,395	6,606
館野地区公民館	件数	784	759	769	693	628
	人員	10,512	11,284	12,335	12,071	11,022
九重地区公民館	件数	355	384	390	394	316
	人員	4,452	4,572	4,830	4,943	4,196

資料 中央公民館

## 13 赤山地下壕跡入壕者数

年度,月	総数	個人						団体					
		大人			高校生以下			大人			高校生以下		
		市内	県内	県外	市内	県内	県外	市内	県内	県外	市内	県内	県外
平成22年度	16,505	1,018	2,877	4,023	317	476	590	493	1,430	3,250	81	631	1,319
23	15,030	1,058	3,680	4,036	361	561	501	290	1,461	1,638	240	452	752
24	13,886	945	3,276	4,471	275	743	706	97	1,008	1,292	108	327	638
25	16,886	816	3,344	4,869	206	644	772	81	1,207	3,553	154	288	952
26	24,028	1,139	4,293	7,691	167	843	1,073	84	1,959	5,350	0	225	1,204
4月	1,370	88	266	401	12	59	50	20	126	106	0	0	242
5	1,902	181	383	622	33	147	93	0	153	204	0	2	84
6	1,600	98	209	456	10	11	13	59	196	285	0	0	263
7	1,450	67	331	483	16	62	101	0	1	344	0	30	15
8	4,347	199	525	964	70	215	299	0	389	1,261	0	135	290
9	1,608	43	314	598	2	45	55	0	252	252	0	0	47
10	1,669	100	308	565	3	33	33	0	119	283	0	17	208
11	1,876	91	287	576	6	27	46	0	393	425	0	25	0
12	1,324	45	298	397	3	41	55	0	66	398	0	0	21
1	1,737	43	407	579	1	42	44	0	3	595	0	0	23
2	1,931	99	347	747	3	44	56	0	83	544	0	2	6
3	3,214	85	618	1,303	8	117	228	5	178	653	0	14	5

資料 生涯学習課

## XV 観 光

## 1 観光一覧

平成26.4.1現在

名 称	所 在 地	バス等	概 要
崖 の 観 音 (大 福 寺)	船形835	15分	717(養老元)年,行基の創建といわれ,山の中腹の崖に張り付く様から「崖の観音」と呼ばれている。舞台づくりの観音堂にある本尊は,崖面に浮き彫りした磨崖十一面観音立像(市指定有形文化財)。 眼下に広がる波静かな鏡ヶ浦や伊豆大島,伊豆半島を望む雄大な海辺の景色や夕景は,「東京湾100選」・「ちば眺望100景」にも選ばれていて,市内でも有数のビュースポットである。
沖 ノ 島 公 園	富士見付近 (航空隊前下車徒歩30分)	10分	館山湾に浮かぶ周囲1km程の小島で,現在は陸続きになっており徒歩で渡れる。約8,000年前の縄文海中遺跡や北限域の造礁サンゴ,ヤブニッケイやタブノキなどの照葉樹,多様な海岸植物が共存し,貴重な自然が残る無人島。
城 山 公 園	館山362	7分	館山市街の南側丘陵に位置する城山公園は,戦国大名里見氏の居城が置かれていた。山頂には,天守閣様式の館山城(八犬伝博物館),中腹の博物館本館とあわせて歴史の散策が楽しめる。 公園内には,椿・梅・桜・ツツジなどの花木が植えられ,季節に合わせて咲き誇り,山頂からは,波静かな館山湾(別名:鏡ヶ浦)や市街を見下ろせる。 また,「東京湾100選」,「関東の富士見百景」,「ちば眺望100景」にも選定されている。
那 古 寺	那古1125	10分	那古山の中腹にあり,板東33番札所納めの観音で,養老元年(717年)行基の開基と伝えられる。 銅造りの千手観音立像は国の重要文化財に,多宝塔は県の有形文化財に指定されている。 また,桜の名所としても知られている。
安 房 神 社	大神宮589	25分	戦前の官幣大社。上宮には安房の国開拓者「天富命」の祖神,「天太玉命」を,下宮には「天富命」,「天忍日命」の二柱が合祀してある。
鶴 谷 八 幡 宮	八幡68	7分	安房の総社であり,祭神は品陀和気命,帯中津比古命,息長帯比売命の三柱を合祀する。 拝殿正面の格天井に嵌め込みになった百態の竜は,後藤利兵衛橋義光の爛熟期の作で,市の有形文化財に指定されている。 毎年9月に開催される「安房やわたんまち」は,安房地方最大の祭礼で県無形民俗文化財に指定されている。
海 の 駅 伊 戸 だ い ぼ 工 房	伊戸963-1	30分	平成17年3月,漁師直売所としてオープン。日本の道100選の房総フラワーラインの玄関口・伊戸(いと)の海沿いに位置し,現在,希少な自然のままの磯と富士山や大島が一望でき,花畑も隣接している。 また,「関東の富士見百景」にも選ばれている。

※「バス等」欄については,館山駅からのおおむねの所要時間である。

名 称	所 在 地	バス等	概 要
館山市立博物館	館山351-2	10分	本館の歴史展示室では歴史のあけぼの、里見氏の興亡など館山の歴史を紹介し、民俗展示室では館山の農山村の民俗資料を紹介している。さらに歴史を目で見、手で触れることのできる子供展示室もある。 城山公園山頂にある天守閣形式の館山城(八犬伝博物館)では、『南総里見八犬伝』に関する各種資料の展示と、現在にまで続く八犬伝の人気を紹介している。
洲 崎 灯 台	洲崎1043	30分	相模灘に向かって突き出した岬の灯台で大正8年に点灯され、灯の高さは地上頂高約15m、海面上45mの白色円形の灯台である。ここより遠く富士・天城・大島などを一望でき、また付近は無霜地帯で、真冬にも花が咲き乱れている美しい所である。 「東京湾100選」にも選ばれている。
道 の 駅 南房パラダイス	藤原1497	40分	道の駅に接道している房総フラワーラインは、1年を通じて側道に花が咲きドライブコースとして人気がある。近隣には花摘みを楽しめる「館山ファミリーパーク」や動植物園「アロハガーデンたてやま」などがあり、南房総エリアの観光拠点となっている。
鏡 ヶ 浦	館山～西岬 5分～30分		館山湾の別名で波の静かなことからでた呼び名であり、鏡ヶ浦に面した館山・北条・那古・船形・西岬の海岸は遠浅で水のきれいな絶好の海水浴場となっている。鏡のように平らな波の彼方は、富士の秀峰と相州の連峰また伊豆の大島を遠望できる。特に名峰富士を望んでの落日は絶景である。 また、「東京湾100選」・「日本の夕陽百選」・「関東の富士見百景」など多くの百選に選ばれている。
海 中 観 光 船 たてやま号	館山夕日棧橋	徒歩15分	半潜水式の中観光船。従来の海底透視船とは異なり、冷暖房完備のゆったりした海中展望室からは三次元の立体的な海中散歩が楽しめる。
観 光 定 置 網	坂田漁港	26分	地曳網と異なり、漁船に乗って網を引き揚げるので漁師気分が味わえる。引き揚げた魚は時価で販売。バーベキューにして楽しむこともできる。
アロハガーデン たてやま	藤原1497	40分	房総フラワーライン沿いに位置する動植物園。県下の植物園と言われ連続の温室と大温室があり、熱帯・亜熱帯植物を展示、南国の代表の花ハイビスカス、ブーゲンビリア、南国特有の原色の花を観察できる。 小鳥館には熱帯地方の小鳥が放し飼いになっており、動物ふれあい広場では、ポニーやラマ、カウソなどかわいい動物たちとふれあえる。 また、施設内の展望塔は遠く富士の霊峰や伊豆の島々が眺望でき「ちば眺望100景」にも選ばれている。
ポピーの里 館 山 ファミリーパーク	布沼1210	32分	房総フラワーライン沿いに位置するレジャー施設。1年を通して季節の花々が見られ、花摘みも楽しめる。 約7,500㎡約100,000株のポピー畑では12月から5月にかけてポピーの花摘みが楽しめる。 他にもパターゴルフやパークゴルフ、釣堀、ハーブを使ったオリジナルの作品が作れる体験工房などアクティブに過ごせる。

名 称	所 在 地	バス等	概 要
観光いちご園	館野・豊房	10分	館野・豊房地区に観光農業の一環として、昭和56年2月に開園。 品種は、とちおとめ・章姫・さちのか・紅ほっぺなどで、新鮮ないちごをその場で味わえる。 開園時期 1月上旬～5月上旬
常楽山萬徳寺	洲宮1571	20分	小高い山の山頂にはガンダーラ様式で体長16m、高さ3.75m、重さ30tの涅槃仏がある。青銅製の涅槃仏としては世界最大級を誇る。
館山野鳥の森	大神宮553	25分	百数十種の野鳥が生息している。また渡り鳥の経路になっているため、給水・給餌の施設、生態観察舎等があり、野鳥たちとふれあうやすらぎの場。3コースの探鳥道があり、バードウォッチングをしながらハイキングを楽しめる。 また、『『森林浴の森』日本100選』・『ちば眺望100景』・『エコウォーク100選』にも選ばれている。
赤山地下壕跡	宮城192-2	10分	東京湾の入口にある館山は、かつて首都東京を守る要所であった。数多くの戦争遺跡が残っている中の、館山市を代表する戦争遺跡の1つ。合計した長さが約1.6kmと全国的にみても大きな壕である。このうちの250メートル部分を平成16年4月1日から一般公開した。また、歴史だけでなく地層などから土地の生い立ちを学ぶこともできる。
ウミホテル	館山夕日栈橋	徒歩15分	ウミホテルは、海に棲んでいるカシミジンの仲間、体内から出る液体は神秘的なマリンプルーの光を放つことで有名。館山湾は、全国でも有数のウミホテルの生息地。
館山夕日栈橋 (多目的栈橋)	館山1564-1	徒歩15分	栈橋形式をとる船舶の着岸岸壁で、その長さは400メートル。「客船にっぽん丸」を始め様々な船舶が着岸。 春季には、大島へ渡る臨時船が就航します。
“渚の駅”たてやま	館山1564-1	徒歩15分	房総の海と生活をテーマにした文化財が並ぶ「渚の博物館」、館山湾を一望することができる「展望デッキ」、館山湾に生息する魚を展示する「海辺の広場」が備わる交流拠点施設。 施設内では、様々な観光情報が入手できるほか、地域の特産品などお土産も購入することができる。

## 2 宿泊施設の状況

平成26.3.31現在

施設名	軒数	収容人員	施設名	軒数	収容人員
総数	149	5,864	簡易宿所(年間)	39	660
ホテル	3	197	簡易宿所(季節)	11	236
旅館	96	4,771	下宿	0	0

資料 安房健康福祉センター

## 3 観光客入込状況

単位 千人

年次	総数	利用交通機関				日帰り客	宿泊客
		鉄道客	貸切バス客	自動車客	その他		
平成22年	1,624	265	190	1,147	22	1,198	426
23	1,544	252	181	1,090	21	1,179	365
24	1,708	251	209	1,225	23	1,371	337
25	1,754	257	215	1,258	24	1,383	371
26	1,630	240	200	1,170	20	1,250	380

資料 商工観光課

## 4 目的別観光客入込状況

単位 千人

年次	総数	文化観光			産業観光		スポーツ観光				
		計	社寺参詣	文化財等見学	計	果物狩り等	計	海水浴	サーフィン	ゴルフ	スポーツイベント
平成22年	1,624	261	183	78	120	120	283	79	75	129	-
23	1,544	369	292	77	84	84	263	48	93	122	-
24	1,708	456	278	178	128	128	304	76	108	120	-
25	1,754	461	268	193	125	125	328	95	113	120	-
26	1,630	478	278	200	124	124	300	69	100	118	13

(続)

年次	一般観光				
	計	遊園地	花見・花摘み	各種催物	その他
平成22年	960	284	95	468	113
23	828	234	100	397	97
24	820	226	115	376	103
25	840	246	119	384	91
26	728	181	108	355	84

資料 商工観光課



## XVI 治安・消防

## 1 犯罪種別認知件数

館山警察署管内

区 分	平成21年	平成22年	平成23年	平成24年	平成25年	平成26年
総 数	903	923	806	757	880	695
殺 人	0	1	3	3	0	1
強 盗	1	2	3	0	3	2
放 火	1	1	0	0	1	5
強 姦	2	0	0	1	0	0
暴 行	7	7	12	11	13	8
傷 害	18	15	16	27	28	34
脅 迫	3	0	0	5	4	5
恐 喝	3	4	3	0	2	0
窃 盗	676	715	609	552	639	487
詐 欺	24	15	21	11	29	26
横 領	3	1	2	0	1	0
背 任	0	0	0	0	0	0
賭 博	0	1	0	0	0	0
偽 造	6	8	2	1	0	0
わ い せ つ	5	4	2	4	6	3
その他の刑法犯	154	149	133	142	154	124

資料 館山警察署

## 2 交通事故(人身事故)

館山警察署管内

区 分	平成17年	平成18年	平成19年	平成20年	平成21年
発 生 件 数	479	556	544	513	480
死 亡 者 数	8	11	5	7	10
負 傷 者 数	599	719	690	617	633

(続)

区 分	平成22年	平成23年	平成24年	平成25年	平成26年
発 生 件 数	401	388	438	405	362
死 亡 者 数	10	2	6	7	7
負 傷 者 数	527	524	564	516	471

資料 館山警察署

## 3 消 防

## (1) 消防団員数

平成26.4.1現在

総数	団長	副団長	分団長	副分団長	部長	班長	団員	定数
357	1	4	13	9	24	48	258	390

資料 社会安全課

## (2) 消防機械台数

平成26.4.1現在

区分	総数	化学車	水槽付 消防車	普通 消防車	積載車	小型動力 ポンプ	救急車	はしご車
総数	60	1	3	25	0	14	2	1
消防署	23	1	3	1	0	4	2	1
消防団	37	0	0	24	0	10	0	0

## (続)

区分	工作車	起震車	査察車	広報車	指揮車	非常用		その他 車両
						消防車	救急車	
総数	1	0	2	1	3	1	1	5
消防署	1	0	2	1	2	1	1	3
消防団	0	0	0	0	1	0	0	2

資料 安房郡市消防本部・社会安全課

## (3) 消防水利数

平成26.4.1現在

総数	消火栓	防火水槽	プール
1,331	946	362	23

資料 社会安全課

## (4) 火災による損害状況

年度	総数		建 物				山林・原野			船舶・航空機・車両		その他		爆発(再掲)	
	発生 件数	損害 見積額	発生 件数	床面積 (㎡)	表面積 (㎡)	損害 見積額	発生 件数	延面積 (a)	損害 見積額	発生 件数	損害 見積額	発生 件数	損害 見積額	発生 件数	損害 見積額
平成22年度	35	80,556	11	1,027	40	78,022	4	6	0	2	2,355	18	179	1	39
23	31	53,615	6	236	34	51,854	3	14	254	4	1,244	18	263	0	0
24	34	115,524	21	1,254	108	115,514	0	0	0	0	0	13	10	0	0
25	21	75,958	12	1,222	94	75,650	1	4	0	1	10	7	298	0	0
26	31	32,537	16	377	5	31,413	1	4	0	1	1,100	13	24	0	0

資料 安房郡市消防本部

## (5) 救急車出場種類別件数

年度	総数	水難	交通 事故	労働 災害	運動 競技	一般 負傷	加害	自損 行為	急病	火災	自然 災害	その他
平成22年度	2,867	10	251	16	5	332	18	27	1,568	6	0	634
23	2,830	11	248	16	12	343	9	36	1,581	0	0	574
24	3,114	15	278	17	13	406	22	37	1,682	18	2	624
25	3,323	12	262	16	19	367	20	26	1,800	29	0	772
26	3,289	11	223	18	16	378	26	25	1,765	29	1	797

資料 安房郡市消防本部

## XVII 財 政

## 1 平成26年度一般会計当初予算

単位 千円

歳 入			歳 出		
項 目	予 算 額	構 成 比	項 目	予 算 額	構 成 比
市 税	5,805,459	32.5	議 会 費	188,321	1.1
地 方 譲 与 税	127,000	0.7	総 務 費	1,884,191	10.6
利 子 割 交 付 金	9,000	0.1	民 生 費	6,571,547	36.8
配 当 割 交 付 金	14,000	0.1	衛 生 費	1,990,978	11.2
株式等譲渡所得割交付金	3,000	0.0	労 働 費	12,393	0.1
地方消費税交付金	590,000	3.3	農 林 水 産 業 費	313,929	1.8
ゴルフ場利用税交付金	37,000	0.2	商 工 費	535,450	3.0
自動車取得税交付金	18,000	0.1	土 木 費	1,414,521	7.9
国有提供施設等所在			消 防 費	889,008	5.0
市町村助成交付金	55,000	0.3	教 育 費	2,180,068	12.2
地方特例交付金	17,000	0.1	災 害 復 旧 費	6,132	0.0
地方交付税	3,550,000	19.9	公 債 費	1,837,319	10.3
交通安全対策特別			諸 支 出 金	2,143	0.0
交 付 金	7,559	0.0	予 備 費	30,000	0.2
分担金及び負担金	204,598	1.1			
使用料及び手数料	475,708	2.7			
国庫支出金	2,523,159	14.1			
県 支 出 金	978,831	5.5			
財 産 収 入	24,510	0.1			
寄 附 金	1	0.0			
繰 入 金	763,993	4.3			
繰 越 金	300,000	1.7			
諸 収 入	542,882	3.0			
市 債	1,809,300	10.1			
歳 入 合 計	17,856,000	100.0	歳 出 合 計	17,856,000	100.0

(注)構成比は、小数点以下第2位を四捨五入したものである。

資料 行革財政課

## 2 平成26年度一般会計当初予算の性質別内訳

単位 千円

科 目	予 算 額	構 成 比
人 件 費	3,210,937	18.0
物 件 費	2,887,806	16.2
維持補修費	78,728	0.4
補助費等	2,560,532	14.3
扶助費	3,440,809	19.3
普通建設事業費	1,802,220	10.1
災害復旧事業費	6,132	0.0
公 債 費	1,837,319	10.3
積 立 金	19,249	0.1
投資及び出資金	90,903	0.5
貸 付 金	49,001	0.3
繰 出 金	1,842,364	10.3
予 備 費	30,000	0.2
合 計	17,856,000	100.0

資料 行革財政課

(注)構成比は、小数点以下第2位を四捨五入したものである。

## 3 平成26年度特別会計当初予算

単位 千円

会 計 区 分	予 算 額
国民健康保険	7,070,650
後期高齢者医療	622,784
介護保険	5,187,008
下水道事業	833,387
合 計	13,713,829

資料 行革財政課

## 4 市債(一般会計)

単位 千円

区 分	平成25年度 末現在額	平成26年度 発行額	平成26年度 償還額	平成26年度 末現在額	現在額 構成比	借入先	
						政府資金	その他
公 共 事 業 等 債	612,605	62,100	70,914	603,791	3.5	443,835	159,956
一 般 単 独 事 業 債	2,645,352	431,200	470,288	2,606,264	15.2	308,325	2,297,939
(うち地方道路等整備事業債)	1,513,628	128,900	299,914	1,342,614	7.8	302,596	1,040,018
(うち防災対策事業債)	397,808	-	40,316	357,492	2.1	-	357,492
公営住宅建設事業債	17,335	-	7,811	9,524	0.1	8,824	700
学校教育施設等整備事業債	308,147	125,900	60,573	373,474	2.2	287,646	85,828
災害復旧事業債	43,621	3,800	11,043	36,378	0.2	36,378	-
一般廃棄物処理事業債	350	3,500	350	3,500	0.0	-	3,500
全国防災事業債	-	276,900	-	276,900	1.6	276,900	-
緊急防災・減災事業債	818,300	-	-	818,300	4.8	790,800	27,500
財 源 対 策 債	388,203	45,700	36,716	397,187	2.3	308,548	88,639
都道府県貸付金	14,021	5,000	1,788	17,233	0.1	-	17,233
上水道出資債	3,591,067	14,700	316,524	3,289,243	19.2	1,528,553	1,760,690
臨時財政対策債	7,238,917	932,700	370,960	7,800,657	45.5	5,719,733	2,080,924
そ の 他	1,088,607	-	176,906	911,701	5.3	790,549	121,152
総 額	16,766,525	1,901,500	1,523,873	17,144,152	100.0	10,500,091	6,644,061

(注) 構成比は、小数点以下第2位を四捨五入したものである。

資料 行革財政課

## 5 性質別普通会計決算額

単位 千円

年 度	歳入総額	自 主 財 源			依 存 財 源				
		計	税収入	その他	計	地 方 交付税等	国 庫 支出金等	地方債	その他
平成22年度	18,106,340	7,923,171	6,087,830	1,835,341	10,183,169	3,933,326	2,391,868	1,536,700	2,321,275
23	17,595,745	8,356,646	6,142,548	2,214,098	9,239,099	3,996,071	2,009,191	1,364,300	1,869,537
24	18,140,712	8,344,227	6,062,128	2,282,099	9,796,485	3,951,076	2,198,931	1,792,400	1,854,078
25	18,829,319	8,622,627	6,052,375	2,570,252	10,206,692	3,987,762	2,402,388	1,957,200	1,859,342
26	18,641,890	8,289,411	5,944,488	2,344,923	10,352,479	3,937,255	2,523,949	1,901,500	1,989,775

(続)

年 度	歳出総額	経 常 的 経 費					投 資 的 経 費			その他
		計	人件費	扶助費	公債費	その他	計	普通建設 事業費	災害復旧 事業費	
平成22年度	17,138,948	14,321,850	3,086,290	3,088,126	1,972,406	6,175,028	2,039,984	1,993,869	46,115	777,114
23	16,569,693	14,453,476	3,075,158	3,214,452	2,032,677	6,131,189	925,096	898,775	26,321	1,191,121
24	17,126,304	14,304,193	2,987,597	3,343,881	1,965,567	6,007,148	1,984,923	1,970,846	14,077	837,188
25	17,789,070	14,720,325	3,069,100	3,446,291	1,933,848	6,271,086	2,134,263	2,105,969	28,294	934,482
26	17,776,137	15,143,294	3,164,420	3,643,423	1,793,452	6,541,999	2,006,861	1,982,933	23,928	625,982

(注) 地方交付税等は地方譲与税を含む。国庫支出金等は国有提供施設等所在市町村助成交付金を含む。

資料 行革財政課

## 6 市税徴収実績

単位 千円

年 度	普 通 税				
	総 額	市 民 税	固定資産税	軽自動車税	市たばこ税
平成22年度	5,545,129	2,443,576	2,591,637	105,159	381,838
23	5,601,180	2,462,292	2,592,997	107,880	438,011
24	5,536,196	2,510,391	2,480,883	110,049	434,873
25	5,527,386	2,508,171	2,421,771	113,385	484,059
26	5,423,414	2,431,878	2,406,172	115,656	469,708

(続)

年 度	普 通 税	目的税		
	特別土地保有税	入 湯 税	都市計画税	国民健康保険税
平成22年度	22,919	24,565	518,136	1,680,131
23	-	17,241	524,128	1,755,316
24	-	26,435	499,497	1,764,105
25	-	28,180	496,809	1,718,739
26	-	25,302	495,772	1,577,725

(注) 過年度滞納繰越分を含む。

資料 納税課

## XVIII 選 挙

## 1 永久選挙人名簿登録人員

平成26.9.1現在

投票区	投票所	総 数	男	女	投票区	投票所	総 数	男	女
総 数		41,089	19,463	21,626	第11	西 岬市民体育館	1,526	700	826
第1	船 形 小 学 校	2,894	1,361	1,533	第12	西 川 名 会 館	512	237	275
第2	那 古 小 学 校	1,945	923	1,022	第13	西岬地区公民館分館	496	218	278
第3	第 一 中 学 校	1,911	910	1,001	第14	藤 原 集 会 所	853	408	445
第4	亀ヶ原八幡神社	734	355	379	第15	神 戸 地 区 公 民 館	1,724	810	914
第5	県立安房高等学校	3,746	1,730	2,016	第16	富 崎 地 区 公 民 館	941	430	511
第6	第 三 中 学 校	5,053	2,328	2,725	第17	神 余 小 学 校	571	282	289
第7	旧館山准看護学校	2,958	1,403	1,555	第18	豊 房 地 区 公 民 館	1,546	729	817
第8	市 民 体 育 館	1,656	768	888	第19	畑 青 年 館	96	50	46
第9	館 山 小 学 校	4,312	2,067	2,245	第20	館 野 小 学 校	2,954	1,392	1,562
第10	豊 津 学 供 施 設	3,135	1,640	1,495	第21	九 重 小 学 校	1,526	722	804

資料 選挙管理委員会事務局

## 2 選挙投票状況

平成26.9.1現在

選挙名	執 行 年月日	当 日 有 権 者 数			投 票 者 数			投 票 率 (%)		
		総 数	男	女	総 数	男	女	総 数	男	女
衆議院議員	15.11.9	42,646	20,241	22,405	24,619	11,923	12,696	57.73	58.91	56.67
	17.9.11	42,494	20,192	22,302	27,007	12,961	14,046	63.55	64.19	62.98
	21.8.30	42,153	19,982	22,171	27,340	13,222	14,118	64.86	66.17	63.68
	24.12.16	41,657	19,803	21,854	24,375	11,869	12,506	58.51	59.94	57.23
参議院議員	16.7.11	42,503	20,182	22,321	21,636	10,484	11,152	50.90	51.95	49.96
	19.7.29	42,433	20,139	22,294	22,470	10,943	11,527	52.95	54.34	51.70
	22.7.11	42,092	19,951	22,141	22,660	11,083	11,577	53.83	55.55	52.29
	25.7.21	41,419	19,652	21,767	19,819	9,734	10,085	47.85	49.53	46.33
県 知 事	13.3.25	42,292	19,989	22,303	15,634	7,702	7,932	36.97	38.53	35.56
	17.3.13	42,280	20,048	22,232	19,262	9,389	9,873	45.56	46.83	44.41
	21.3.29	41,720	19,749	21,971	20,461	9,894	10,567	49.04	50.10	48.10
	25.3.17	41,139	19,528	21,611	15,217	7,335	7,882	36.99	37.56	36.47
県議会議員	58.4.10	40,748	19,130	21,618	21,837	10,194	11,643	53.59	53.29	53.86
	62.4.12	40,709	19,057	21,652	20,797	9,921	10,876	51.09	52.06	50.23
	11.4.11	41,907	19,742	22,165	24,985	11,885	13,100	59.62	60.20	59.10
	19.4.8	41,758	19,762	21,996	23,406	11,035	12,371	56.05	55.84	56.24
市 長	6.11.13	42,391	19,994	22,397	21,669	10,056	11,613	51.12	50.30	51.85
	10.11.15	42,314	19,972	22,342	24,435	11,355	13,080	57.75	56.85	58.54
	14.11.24	42,357	20,015	22,342	23,587	10,895	12,692	55.69	54.43	56.81
	18.11.19	42,180	20,006	22,174	25,161	11,852	13,309	59.65	59.24	60.02
	22.11.14	41,778	19,799	21,979	25,157	11,789	13,368	60.22	59.54	60.82
市議会議員	7.4.23	41,761	19,653	22,108	30,792	14,137	16,655	73.73	71.93	75.33
	11.4.25	41,897	19,737	22,160	30,733	14,113	16,620	73.35	71.51	75.00
	15.4.27	42,024	19,857	22,167	28,531	13,115	15,416	67.89	66.05	69.54
	19.4.22	41,737	19,759	21,978	27,708	12,877	14,831	66.39	65.17	67.48
	23.4.24	41,434	19,629	21,805	25,928	12,151	13,777	62.58	61.90	63.18

(注) 衆議院議員選挙については、小選挙区選出議員選挙の、参議院議員選挙については、

千葉県選出議員選挙の投票者数、投票率を掲載。

資料 選挙管理委員会事務局

## XIX 行 政

## 1 議 会

## (1) 議 会

平成27.1.1現在

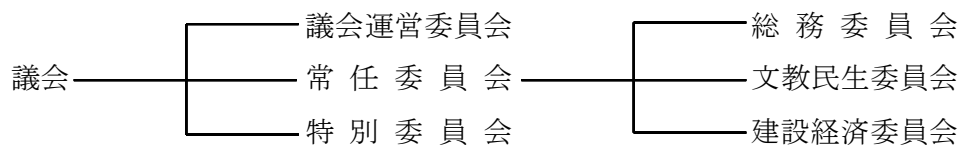

議 長 本 橋 亮 一 副議長 秋 山 貴

総務委員	◎ 太 田 浩 本 多 成 年	○ 石 井 敬 之 三 澤 智	石 井 敏 宏 福 岡 信 治
文教民生委員	◎ 瀬 能 孝 夫 秋 山 貴	○ 鈴 木 正 一 吉 田 恵 年	森 正 一 鈴 木 順 子
建設経済委員	◎ 望 月 昇 石 井 信 重	○ 榎 本 祐 三 内 藤 欽 次	龍 崎 滋 本 橋 亮 一

◎委員長 ○副委員長

資料 議会事務局

## (2) 本会議開会日数と案件数

平成26年(1月～12月)

区 分	回 数	日 数	提 出 案 件 数					
			総 数	予算案	決 算	条例案	その他の議案	請 願
総数	5	24	88	27	5	25	26	5
定例会	4	23	87	26	5	25	26	5
臨時会	1	1	1	1	0	0	0	0

資料 議会事務局

## (3) 党派別構成

平成27.1.1現在

定 数	総 数	無 所 属	公 明 党	日 本 共 産 党	社 会 民 主 党
18	18	14	2	1	1

資料 議会事務局

## (4) 議員名簿(五十音順)

平成27.1.1現在

氏 名	党 派	住 所	電話番号
秋 山 貴	無 所 属	八幡649-7	22-6618
石 井 敬 之	無 所 属	湊253-1	22-1202
石 井 敏 宏	無 所 属	上真倉320-2	23-7738
石 井 信 重	無 所 属	那古510-1	27-3191
榎 本 祐 三	無 所 属	笠名1501	22-4661
太 田 浩	無 所 属	塩見244	29-2167
鈴 木 順 子	社 会 民 主 党	下真倉227-40	22-3064
鈴 木 正 一	無 所 属	神余1490	28-0257
瀬 能 孝 夫	公 明 党	佐野2080-5	28-2346
内 藤 欽 次	日 本 共 産 党	八幡291	22-8486
福 岡 信 治	無 所 属	上野原344	23-5660
本 多 成 年	無 所 属	湊485-1	22-8252
三 澤 智	無 所 属	船形276-27	27-5458
望 月 昇	無 所 属	北条2010	23-3037
本 橋 亮 一	無 所 属	長須賀299	23-3824
森 正 一	無 所 属	八幡277-19	22-7439
吉 田 惠 年	無 所 属	館山1240	22-1442
龍 崎 滋	公 明 党	広瀬755	36-2654

資料 議会事務局



## (5) 歴代議長

平成27.1.1現在

順 位	氏 名	就 任	退 任
初 代	吉 田 敬 三	昭和 14.12.25	昭和 15.12.30
2	江 沢 賢 治	16. 2.15	22. 4.29
3	田 村 利 男	22. 5.15	25. 4.28
4	田 村 利 男	25. 4.28	26. 4.29
5	斉 藤 喜 市	26. 5.15	27. 4.29
6	斉 藤 喜 市	27. 4.29	28.12.15
7	斉 藤 喜 市	28.12.15	30. 4.30
8	石 井 潔	30. 5.16	34. 4.30
9	萩 生 田 七 郎	34. 5.25	35. 6.17
10	山 本 昇	35. 6.17	36. 6.27
11	嶋 貫 壮 作	36. 6.27	37. 6.26
12	山 本 昇	37. 6.26	38. 4.30
13	黒 川 佐 太 郎	38. 5.16	40. 6.22
14	田 中 禄 郎	40. 6.22	42. 4.30
15	吉 田 勇 治 郎	42. 5.11	44. 1.23
16	西 村 真 次	44. 1.30	46. 4.30
17	吉 田 勇 治 郎	46. 5.12	50. 4.30
18	吉 田 勇 治 郎	50. 5. 9	54. 4.30
19	石 井 正	54. 5. 9	55. 7. 4
20	五 十 嵐 昇	55. 7. 4	56. 5. 8
21	林 豊	56. 5. 8	58. 4.30
22	石 井 正	58. 5.11	60. 6.28
23	流 山 源 次 郎	60. 6.28	61. 6.20
24	伊 賀 多 朗	61. 6.20	62. 4.30
25	飯 田 義 男	62. 5.18	平成 元. 6.26
26	林 豊	平成 元. 6.26	2. 6.22
27	渡 辺 昭 夫	2. 6.22	3. 4.30
28	福 原 勤	3. 5.13	5. 6.22
29	福 原 勤	5. 6.22	6. 4.26
30	辻 田 実	6. 4.26	7. 4.30
31	辻 田 実	7. 5.10	8. 6.21
32	山 中 金 治 郎	8. 6.21	9. 6.24
33	石 井 昌 治	9. 6.24	11. 4.30
34	川 名 正 二	11. 5.14	13. 6.27
35	鈴 木 忠 夫	13. 6.27	15. 4.30

## (5) 歴代議長(続)

平成27.1.1現在

順 位	氏 名	就 任	退 任
36	秋 山 光 章	15. 5.14	17. 6.28
37	小 幡 一 宏	17. 6.28	19. 4.30
38	本 橋 亮 一	19. 5.16	21. 6.26
39	吉 田 惠 年	21. 6.26	23. 4.30
40	福 岡 信 治	23. 5.16	25. 6.24
41	本 橋 亮 一	25. 6.24	在任中

資料 議会事務局

## (6) 歴代副議長

平成27.1.1現在

順 位	氏 名	就 任	退 任
初 代	江 沢 賢 治	昭和 14.12.25	昭和 16. 2.15
2	鈴 木 森 蔵	16. 2.15	17. 7.25
3	島 田 浅 吉	18. 2.18	19. 6.10
4	江 田 徳 次 郎	19.10.26	22. 4.29
5	小 沢 太 助	22. 5.15	25. 4.28
6	鈴 木 房 宗	25. 4.28	26. 4.29
7	増 田 重 雄	26. 5.15	27. 4.29
8	石 井 潔	27. 4.29	28.12.15
9	小 滝 作 次 郎	28.12.15	30. 4.30
10	中 村 良 五	30. 5.16	31. 9.21
11	小 谷 無 違	31.10.26	34. 4.30
12	吉 田 勇 治 郎	34. 5.25	35. 6.17
13	黒 川 佐 太 郎	35. 6.17	36. 6.27
14	安 西 政 治	36. 6.27	37. 6.26
15	脇 田 順 一	37. 6.26	38. 4.30
16	松 本 藤 太 郎	38. 5.16	40. 6.22
17	松 本 藤 太 郎	40. 6.22	42. 4.30
18	西 村 真 次	42. 5.11	44. 1.30
19	小 沢 恵 太 郎	44. 1.30	46. 4.30
20	秋 山 六 三 郎	46. 5.12	48. 6.14
21	田 村 源 治 郎	48. 6.14	50. 4.30
22	西 村 真 次	50. 5. 9	54. 4.30
23	菊 井 敏 博	54. 5. 9	56. 5. 8
24	流 山 源 次 郎	56. 5. 8	57. 6.26
25	和 田 一 郎	57. 6.26	58. 4.30
26	渡 辺 昭 夫	58. 5.12	60. 6.28
27	伊 藤 幸 太 郎	60. 6.28	61. 6.20
28	黒 川 平 治	61. 6.20	62. 4.30
29	黒 川 平 治	62. 5.18	63. 6.24
30	福 原 勤	63. 6.24	平成 元. 6.26

## (6) 歴代副議長(続)

平成27.1.1 現在

順 位	氏 名	就 任	退 任
31	石 井 謀	平成 元. 6.26	2. 6.22
32	近 藤 好 雄	2. 6.22	3. 4.30
33	石 井 昌 治	3. 5.13	3. 6. 8
34	石 井 輝 久	3. 6.14	4. 3.26
35	横 溝 功	4. 4.20	4. 6.23
36	川 名 正 二	4. 6.23	5. 9.30
37	日 下 君 敏	5. 9.30	6. 4. 8
38	小 宮 利 夫	6. 4.26	7. 4.30
39	山 中 金 治 郎	7. 5.10	8. 6.21
40	榎 本 春 光	8. 6.21	9. 6.24
41	日 下 君 敏	9. 6.24	10. 6.23
42	山 崎 雅 巳	10. 6.23	11. 4.30
43	秋 山 光 章	11. 5.14	12. 6.23
44	鈴 木 忠 夫	12. 6.23	13. 6.27
45	宮 沢 治 海	13. 6.27	14. 6.27
46	斉 藤 実	14. 6.27	15. 4.30
47	植 木 馨	15. 5.14	16. 6.30
48	小 幡 一 宏	16. 6.30	17. 6.28
49	脇 田 安 保	17. 6.28	18. 6.28
50	増 田 基 彦	18. 6.28	19. 4.30
51	吉 田 惠 年	19. 5.16	20. 6.27
52	三 上 英 男	20. 6.27	21. 6.26
53	福 岡 信 治	21. 6.26	22. 6.25
54	小 沼 晃	22. 6.25	23. 4.30
55	三 澤 智	23. 5.16	24. 6.25
56	榎 本 祐 三	24. 6.25	25. 6.24
57	鈴 木 正 一	25. 6.24	26. 6.26
58	秋 山 貴	26. 6.26	在任中

資料 議会事務局

## 2 委 員

平成27.1.1現在

教育委員会委員	○半 澤 美緒子 清 本 智 美	大 澤 光 彦 出 山 裕 之	大和地 紀 昭
監 査 委 員	○鈴 木 弘 明	吉 田 惠 年	
選挙管理委員	○庄 司 利 光 山 中 貴	高 梨 哲 朗	長谷川 輝 代
農業委員会委員	○脇 田 安 保 山 岸 喜 憲 安 西 純 夫 川 名 初 江 坂 口 熹 宏 加 藤 悟	早 川 仁 島 田 健 兒 宇 山 茂 網 代 哲 夫 鈴 木 順 子 井 上 榮 一	西 郷 明 小 形 敏 夫 鈴 木 紘 一 小 林 進 北 見 富 夫 渡 邊 彌
固定資産評価 審査委員会委員	○田 辺 利 夫	西 村 芳 明	渡 邊 敏 高

○印は委員長（会長・代表）を示す。

資料 各事務局

## 3 執行機関

## (1) 歴代市長

平成27.1.1現在

歴代	氏名	就任	退任
初代	石崎常夫	昭和 15. 1.27	昭和 19. 2. 2
2	関野周治	19. 2. 3	21. 3. 2
3	鈴木森蔵	21. 6.14	22. 4. 5
4	鈴木森蔵	22. 4. 6	26. 4. 4
5	吉田敬三	26. 4.23	29.11.26
6	田村利男	29.12.11	33.12.10
7	田村利男	33.12.11	37.12.10
8	本間譲	37.12.11	41.12.10
9	本間譲	41.12.11	45.12.10
10	本間譲	45.12.11	49.12.10
11	半澤良一	49.12.11	53.12.10
12	半澤良一	53.12.11	57.12.10
13	半澤良一	57.12.11	61.12.10
14	半澤良一	61.12.11	平成 2.12. 9
15	庄司厚	平成 2.12.10	6.12. 9
16	庄司厚	6.12.10	10.12. 9
17	辻田実	10.12.10	14.12. 9
18	辻田実	14.12.10	18.12. 9
19	金丸謙一	18.12.10	22.12. 9
20	金丸謙一	22.12.10	26.12. 9
21	金丸謙一	26.12.10	在任中

## (2) 歴代助役・副市長

改正地方自治法の施行により、平成19年4月1日より副市長が置かれた。

歴代	氏名	就任	退任
初代	吉井栄造	昭和 15. 3.28	昭和 19. 3.27
2	中村隆三	19. 4.30	20. 9.12
3	小倉太一	20. 9.13	21. 6.27
4	木村松治郎	21. 7. 4	23. 1.14
5	小林守治郎	23. 1.22	26. 6. 4
6	能重房治郎	26. 6. 5	30. 6. 4
7	小出武男	30. 8. 1	34. 7.31
8	小出武男	34. 8. 1	38. 7.31
9	小出武男	38. 8. 1	42. 7.31
10	小出武男	42. 8. 1	43. 5.31
11	畠山傳	43. 6. 3	47. 6. 2
12	畠山傳	47. 6. 3	51. 6. 2
13	吉野茂樹	51. 6.12	53. 3.31
14	小倉澄男	53. 4. 1	57. 3.31
15	小倉澄男	57. 4. 1	61. 3.31
16	小倉澄男	61. 4. 1	平成 2. 3.31
17	小幡清之	平成 2. 4. 1	6. 3.31
18	小幡清之	6. 4. 1	10. 3.31
19	小幡清之	10. 4. 1	10.11.30
20	福田功	11. 4. 1	13. 6.30
21	勝海務	13. 7.16	15. 4.30
22	伊藤博信	15. 5.16	18. 7.10
23	永井一浩	18. 7.11	21. 3.31
24	関隆晴	21. 4. 1	24. 3.31
25	田中豊	24. 4. 1	在任中

(3) 館山市機構図

一般職職員数(399人)  
※ 教育長を除く。

(平成26年4月1日現在)

(併):併任  
(兼):兼務

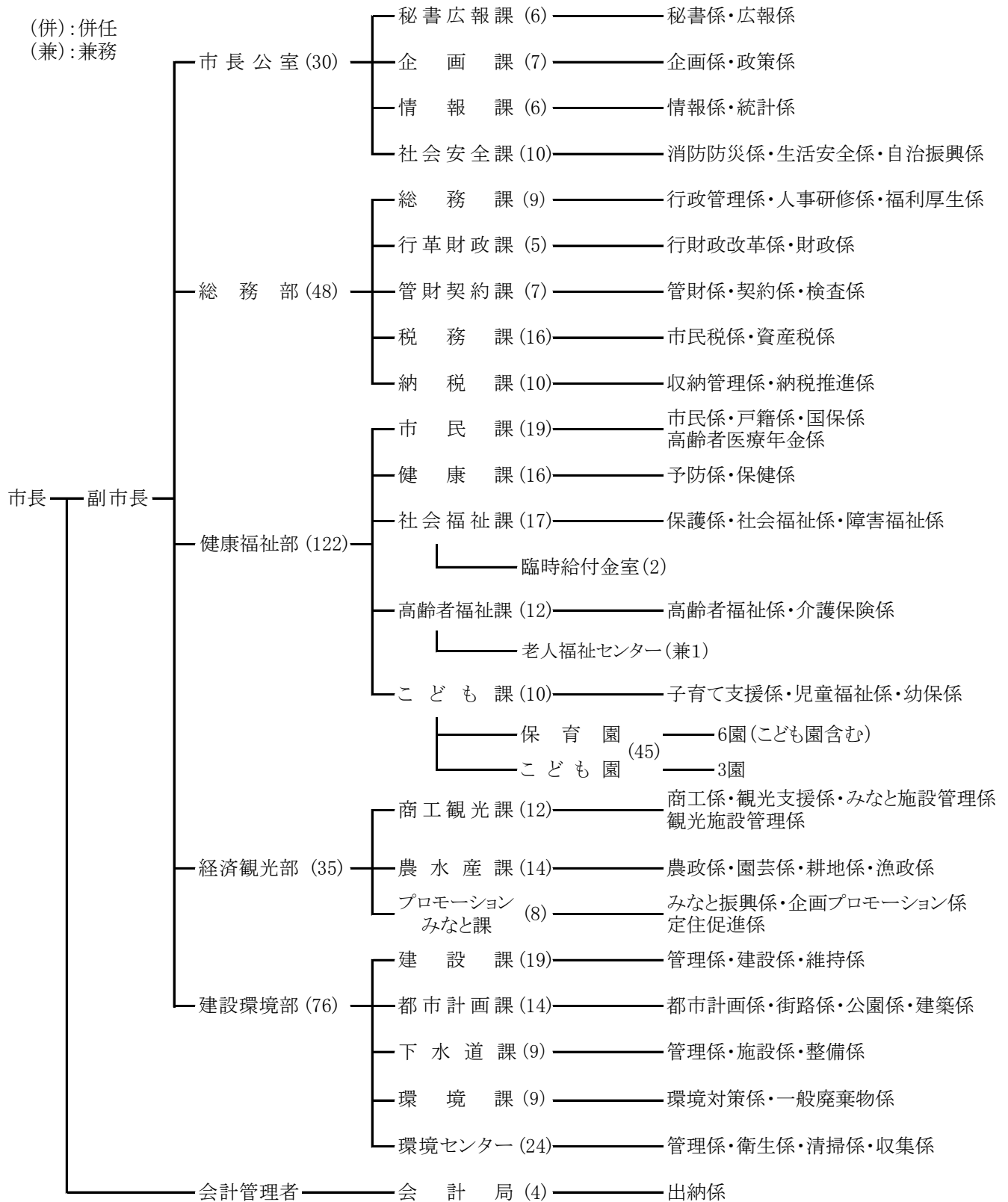

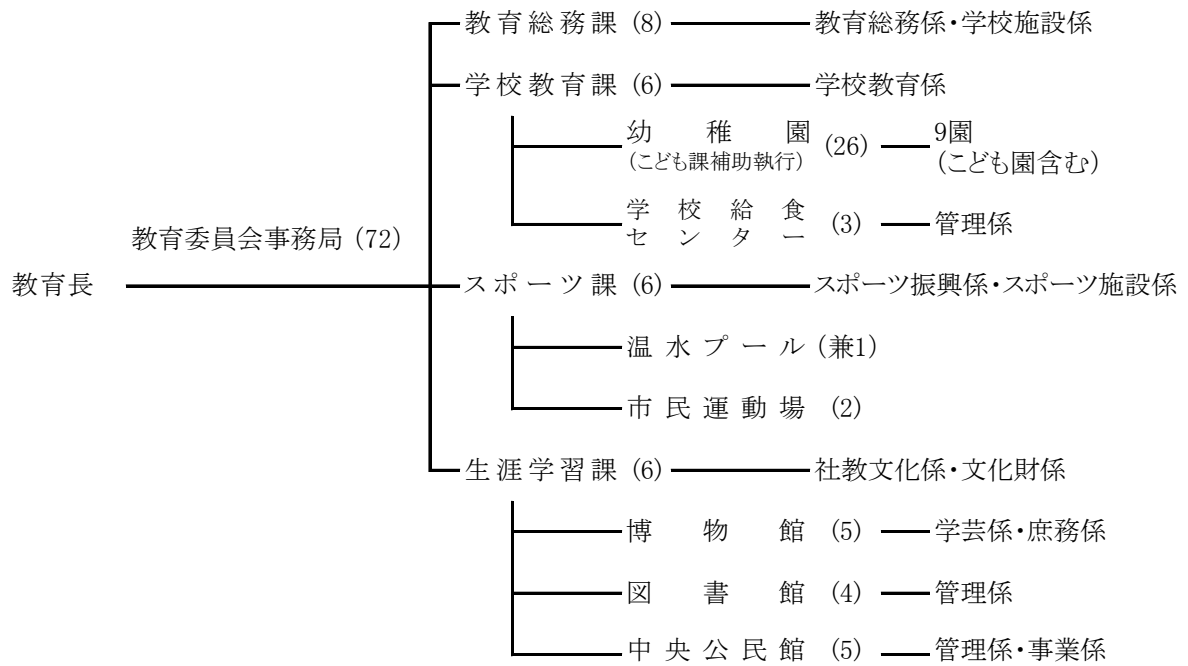

議 会 事 務 局 (4) ————— 庶務係・議事係

監 査 事 務 局 (2) ————— 庶務係

選 挙 管 理 委 員 会 事 務 局 (2) ————— 庶務係

農 業 委 員 会 事 務 局 (4) ————— 農政係

固定資産評価審査委員会 (併4)

一部事務組合	安房郡市広域市町村圏事務組合
〃	三芳水道企業団
〃	南房総広域水道企業団
広域連合	千葉県後期高齢者医療広域連合

## (4) 職 員 数

平成26.4.1現在

課 名	総 数	部 長	課 長	副課長 主 幹	副主幹	係長 主 査	副主査 主 任	主 事	技 能 労 務 職	教 育 職
<b>総 数</b>	413	9	33	39	38	41	97	101	29	26
<b>市 長 事 務 部 局</b>	315	5	23	29	28	33	83	87	27	-
<b>市 長 公 室</b>	30	1	4	3	3	4	7	7	1	-
秘 書 広 報 課	6	-	1	1	1	-	1	1	1	-
企 画 課	7	-	1	1	1	-	2	2	-	-
情 報 課	6	-	1	-	-	2	1	2	-	-
社 会 安 全 課	10	-	1	1	1	2	3	2	-	-
<b>総 務 部</b>	48	1	5	4	6	2	17	13	-	-
総 務 課	9	-	1	1	2	-	4	1	-	-
行 革 財 政 課	5	-	1	-	1	-	3	-	-	-
管 財 契 約 課	7	-	1	1	2	-	2	1	-	-
税 務 課	16	-	1	1	1	-	6	7	-	-
納 税 課	10	-	1	1	-	2	2	4	-	-
<b>健 康 福 祉 部</b>	122	1	5	10	8	16	37	42	3	-
市 民 課	19	-	1	1	2	1	8	6	-	-
健 康 課	16	-	1	1	1	3	7	3	-	-
社 会 福 祉 課	19	-	1	3	-	5	4	6	-	-
高 齢 者 福 祉 課	12	-	1	1	-	1	5	4	-	-
こ ども 課	55	-	1	4	5	6	13	23	3	-
<b>経 済 観 光 部</b>	35	1	3	5	3	4	6	12	1	-
商 工 観 光 課	12	-	1	2	1	1	3	3	1	-
農 水 産 課	14	-	1	2	2	1	2	6	-	-
プ ロ モ ー シ ョ ン み な と 課	8	-	1	1	-	2	1	3	-	-
<b>建 設 環 境 部</b>	76	1	5	6	8	7	14	13	22	-
建 設 課	19	-	1	1	2	3	5	5	2	-
都 市 計 画 課	14	-	1	2	2	3	5	1	-	-
下 水 道 課	9	-	1	1	2	-	4	1	-	-
環 境 課	9	-	1	1	2	-	-	5	-	-
環 境 セ ン タ ー	24	-	1	1	-	1	-	1	20	-
会 計 局	4	-	1	1	-	-	2	-	-	-
<b>教 育 委 員 会 事 務 局</b>	72	1	8	6	7	3	9	10	2	26
教 育 総 務 課	8	-	1	1	1	-	2	3	-	-
学 校 教 育 課	35	-	3	2	1	1	2	-	-	26
ス ポ ー ツ 課	8	-	1	1	2	-	-	2	2	-
生 涯 学 習 課	20	-	3	2	3	2	5	5	-	-
<b>議 会 事 務 局</b>	4	1	-	1	-	1	1	-	-	-
<b>監 査 事 務 局</b>	2	-	1	-	1	-	-	-	-	-
<b>選 挙 管 理 委 員 会 事 務 局</b>	2	-	-	1	-	-	1	-	-	-
<b>農 業 委 員 会 事 務 局</b>	4	-	1	-	-	2	-	1	-	-
<b>派 遣 職 員</b>	14	2	-	2	2	2	3	3	-	-
安 房 郡 市 広 域 市 町 村 圏 事 務 組 合	3	1	-	-	1	1	-	-	-	-
三 芳 水 道 企 業 団	10	1	-	2	1	1	3	2	-	-
み な と 総 合 研 究 財 団	1	-	-	-	-	-	-	1	-	-

(注) 職務の分類はそれぞれ相当職を含む。

資料 総務課



## XX 主要年表

暦年	事	項
明治2年 6月	旧藩主本多正訥,藩知事に任じられ民政を掌る。	
3年 10月	藩庁を長尾から北条に移す。	
4年 7月 14日	廃藩置県, 安房国の四藩それぞれ県と改称	
11月 13日	安房・上総の二国木更津県の管轄となる。	
5年 7月 1日	館山郵便局開設	
6年 6月 15日	木更津・印旛の二県廃され千葉県となる。	
7年 1月	大小区制施行され, 安房・平の二郡第1大区となり取扱所北条に置かれる。	
9年 9月	警察出張所北条に設置される。	
10年 3月 29日	新井浦, 下町, 上町, 仲町, 楠見浦, 上須賀浦の3町3浦合併して館山町となる。	
11年 11月	郡区町村編成法発布され安房・平・朝夷・長狭の4郡聯合郡役所北条に置かれる。 東京-館山間汽船運航	
18年 2月 20日	北条区裁判所開設され北条治安裁判所と称す。	
22年 3月 31日	町村制施行され新たに町村の編成がなされる。 人口 船形村(5,112) 凧原村(4,044) 北条町(4,736) 館山町(4,013) 西岬村(5,096) 神戸村(3,593) 富崎村(3,291) 豊房村(4,471) 館野村(2,850) 九重村(2,671) 豊津村(3,209)	
6月	館山郵便局において電報業務開始	
7月 1日	千葉県収税部北条出張所北条に置かれる。(明29大蔵省移管東京税務署管理局北条税務署となる。)	
26年 1月 27日	凧原村町制を施行して那古町となる。	
30年 4月 1日	新たに郡制施行され4郡合併して安房郡となる。	
12月 1日	船形村町制を施行して船形町となる。	
34年 4月 8日	県立安房中学校(現安房高等学校)創立	
38年 3月 20日	安房女子裁縫伝習所(現安房西高等学校)創立	
40年 4月	安房郡立高等女子技芸学校(現安房高等学校)創立	
4月 3日	電信通信事務開始	
44年 7月	電灯供給開始(1,300灯)	
大正3年 4月 1日	館山町と豊津村合併して館山町となる。	
7年 8月 10日	那古船形駅鉄道開通	
8年 5月 24日	安房北条駅(現館山駅)鉄道開通	
12月 15日	洲崎灯台点灯開始	
10年 6月 1日	九重駅鉄道開始	
11年 2月 15日	郡立安房農業水産学校(現館山総合高等学校)創立	
15年 3月 22日	北条町立実科女学校(現館山総合高等学校)創立	
昭和5年 7月	館山海軍航空隊設置	
8年 4月 18日	館山町、北条町合併, 館山北条町となる。	
10年 2月 27日	都市ガス供給開始	
4月 19日	火葬場開設	
5月 1日	と畜場開設	

(続)

暦	年	事	項
昭和13年	8月 4日	上水道給水開始	
14年	11月 3日	館山北条町, 那古町及び船形町の三町合併, 市制を施行。館山市となる。	
18年	8月 1日	市立図書館設立	
19年	4月 11日	館山警防団常備設置	
23年	1月 5日	皇太子殿下御来館寒中水泳御視察	
25年	6月 25日	館山市営プール開設(日本水連公認)	
	10月 31日	館山市消防署設置	
28年	5月 1日	館山商工会議所開所	
	5月 6日	天皇・皇后両陛下御来館 房州産業御視察	
	9月 16日	海上警備隊館山航空隊開設	
29年	5月 3日	西岬・神戸・富崎・豊房・館野・九重の六ヶ村, 館山市へ合併	
32年	6月 20日	皇太子殿下御来館水産資源保護大会御臨席	
33年	7月 11日	ベリンハム市(米)と姉妹都市協定締結	
	8月 1日	南房総国定公園指定	
35年	4月 8日	市役所新庁舎落成	
	7月 1日	国民宿舎鳩山荘開設	
36年	9月 26日	館山市及び三芳村伝染病隔離病舎組合設立	
	12月 1日	見物を中心とした地区が国民休暇村に指定される。	
37年	7月 17日	館山ユースホテル開設	
	9月 8日	館山伝染病隔離病舎完成	
38年	3月 25日	公明選挙都市宣言	
	4月 15日	館山市藤原衛生処理場完成	
	8月 8日	国立館山海員学校(現館山海上技術学校)開校	
39年	3月 25日	皇太子殿下御一家御来館 春の房州を御見学	
	7月 11日	国民休暇村にしざき荘開設	
	11月 16日	館山市, 富浦町及び三芳村上水道組合設立	
40年	1月 1日	市内7農業協同組合、合併して館山市農業協同組合となる。	
	4月 1日	館山高等学校(現館山総合高等学校)県立移管	
	9月 29日	交通安全都市宣言	
41年	3月 30日	館山市開発公社設立認可	
	10月 30日	館山市正木衛生処理場完成	
	12月 11日	館山電報電話局自動化	
42年	5月 13日	バードセンター開設	
	6月 1日	館山漁協, 船形漁協, 合併により館山船形漁業協同組合となる。	
	8月 22日	姉妹都市ベリンハム市との第一回学生交換	
43年	4月 1日	館山市, 富浦町及び三芳村上水道組合改め三芳水道企業団となる。	
	5月 1日	館山市民センター開設	
	9月 24日	館山市, 富浦町及び三芳村学校給食組合設立認可	
44年	4月 25日	西岬局電話自動化	
	7月 11日	房総西線電化開通	
	7月 15日	三芳水道施設完成(館山市, 旧富浦町, 旧三芳村)	

(続)

暦年	事	項
昭和44年 11月 3日	館山市民憲章を制定	
45年 1月 16日	館山市, 富浦町及び三芳村学校給食センター給食開始	
8月 1日	館山市豊房育成牧場開設	
9月 1日	北条小学校新築移転	
9月 10日	安房郡市広域市町村圏事務組合設立認可	
10月 15日	館山市老人福祉センター開設	
10月 20日	南房パラダイス開設	
12月 16日	館山市温水プール開設	
46年 1月 1日	香・下原塩見・浜田・見物・坂田・洲崎・西川名・伊戸・根本の9漁協が合併, 西岬漁業協同組合となる。	
3月 25日	館山市放送センター完成	
9月 2日	ベリンハム市より大阪万国博覧会に展示されたトーテムポールを寄贈される。	
47年 2月 1日	館山市図書館新築移転	
4月 1日	館山市消防署, 安房郡市広域市町村圏事務組合に移管される。	
5月 12日	安房合同庁舎新築移転	
6月 15日	館山市中央公園開園	
6月 29日	館山警察署新築落成	
7月 15日	特急さざなみ開通	
7月 31日	豊房小学校新築	
9月 15日	館山市老人憲章を制定	
48年 3月 7日	布良局電話自動化	
5月 10日	山梨県石和町(現山梨県笛吹市)と姉妹都市締結 第28回国民体育大会(若潮国体)千葉県で開催 夏季大会(昭和48.9.9~48.9.12)ヨット会場となる。 秋季大会(昭和48.10.15~48.10.17) 柔道会場(館山高等学校) 剣道会場(市民センター)となる。	
10月 12日	天皇, 皇后両陛下御来館 南房パラダイス御視察	
49年 3月 20日	相浜漁業, 富崎漁協が合併, 相浜漁業協同組合となる。	
3月 30日	館山小学校防音校舎新築	
6月 19日	福祉都市宣言	
12月 9日	作名ダム着工 館山市総合計画を策定	
50年 4月 1日	房州水道市営移管となる。	
4月 15日	中央保育園開園	
12月 1日	特別養護老人ホーム開設	
51年 8月 24日	作名ダム竣工	
52年 2月 28日	第二中学校校舎新築	
3月 3日	第一中学校校舎新築	
53年 2月 28日	東小学校校舎新築	
3月 10日	館山小学校講堂新築	
〃	第一中学校体育館新築	
3月 15日	富崎小学校, 同幼稚園舎新築	

(続)

暦年	事	項
昭和53年 4月 1日	部制を施行	
6月 12日	市民運動場開設	
54年 2月 28日	館野小学校校舎, 同幼稚園舎新築	
3月 31日	市民体育館完成	
10月 1日	福祉作業所開設	
11月 1日	商工会館落成	
55年 2月 28日	神戸小学校校舎増築	
〃	神戸幼稚園舎改築	
〃	那古小学校校舎改築	
〃	西岬中学校校舎改築	
3月 10日	九重保育園舎完成	
3月 31日	神余中学校, 豊房中学校, 第四中学校閉校	
4月 7日	第三中学校開校	
6月 3日	国民宿舎鳩山荘 改築オープン	
11月 4日	東市民運動場開設	
56年 2月 7日	第1回若潮マラソン大会開催	
〃	観光いちご園オープン	
2月 28日	那古小学校体育館新築	
〃	九重小学校校舎, 九重幼稚園舎新築	
〃	房南中学校柔剣道場新築	
57年 2月 27日	館山市衛生センター竣工	
3月 31日	東小学校閉校, 西小学校閉校	
4月 1日	西岬小学校開校	
〃	西岬中学校閉校	
10月 31日	館山市立博物館(八犬伝博物館)開館	
〃	第1回城まつり開催	
58年 1月 31日	館野小学校校舎増築	
2月 15日	船形小学校校舎防音改築	
〃	船形幼稚園舎防音改築	
〃	西岬小学校校舎増築	
〃	西岬幼稚園舎増築	
11月 1日	館山市コミュニティセンター開館	
11月 23日	館山市立博物館(本館)開館	
59年 4月 1日	館山幼稚園新築移転	
4月 6日	西岬市民体育館開館	
4月 10日	豊津地区学習等供用施設「豊津ホール」開設	
7月 7日	館山市セントラルテニスコート完成	
9月 1日	第1回館山薪能開催	
10月 25日	館山市清掃センター竣工	
〃	出野尾老人福祉センター竣工	
11月 1日	県立館山運動公園開園	

(続)

暦年	事	項
昭和59年 11月 22日	彫刻の径完成	
11月 30日	竹原線農免道路完成	
60年 2月 28日	那古小学校校舎増築	
〃	西岬小学校体育館竣工	
3月 15日	館野小学校グラウンド拡張	
5月 10日	NMBセミコンダクター操業開始	
5月 16日	粗大ごみ処理施設竣工	
12月 21日	館山市総合計画を策定	
61年 2月 28日	那古幼稚園舎完成	
〃	富崎小学校体育館完成	
3月 26日	防災行政無線開局	
4月 7日	一般国道127号館山バイパス部分開通	
6月 15日	南館山サンフラワーテニスコート完成	
10月 10日	第1回館山市民健康まつり開催	
62年 6月 23日	暴力追放都市宣言	
63年 3月 14日	第二中学校講堂防音改築	
4月 1日	船形保育園新築移転	
10月 1日	真倉市営住宅入居開始	
平成元年		
8月19・20日	市制施行50周年記念国際民族音楽フェスティバル開催	
11月 1日	市制施行50周年記念式典開催	
4月 10日	城山公園に日本庭園, 茶室完成	
5月 2日	都市計画道路八幡高井線開通	
3年 11月 17日	世界民族舞踊フェスティバル開催	
4年 1月 22日	一般国道127号館山バイパス(館山地区)開通	
3月 31日	北条海岸トイレ完成	
4月 1日	市道1031号線開通	
5年 3月 25日	一般国道127号館山バイパス全線開通	
4月 1日	県道館山白浜線が国道410号線に昇格	
6月 11日	南房パラダイス連続大温室が完成しオープン	
10月 20日	館山国際交流協会設立	
6年 2月 23日	第二中学校柔剣道場完成	
2月 26日	館野保育園新園舎完成	
3月 1日	デイサービスセンター「ふれあいの郷」オープン	
11月 1日	中央地区学習等供用施設「菜の花ホール」開設	
7年 7月 5日	館山市長全米姉妹都市協会及びポイントオブライイト財団よりゴールデンハート賞を受賞	
8月 19日	第1回全国大学フラメンコフェスティバル開催	
9月 1日	房南中学校新校舎使用開始	
10月 20日	館山市土地開発公社設立	
8年 1月 12日	インターネットに館山市のホームページを開設	

(続)

暦年	事	項
平成8年	4月 1日	館山市・内房・南房・小湊の4農業協同組合が合併し、安房農業協同組合となる。
	6月 3日	安房地域県民センター(安房支庁内)、旅券の申請・交付窓口開設
	6月 7日	一般国道127号線、館山バイパス入口以南部分県へ移管(県道302号線)
	6月 25日	那古地区生活排水処理施設完成
	10月 1日	南房総広域水道企業団、通水開始
	〃	市営水道、館野・九重地区給水開始
	11月 10日	千葉ロッテマリーンズ、館山秋季キャンプ実施(～25日)
9年	1月 20日	豊房小学校校舎改修・増築
	3月 19日	那古海岸トイレ完成
	4月 1日	館山保健所改め安房保健所となる。
	6月 1日	千葉県南総文化ホール開館
	7月 20日	第1回館山国際オープンウォータースイムレース開催
	10月 25日	第50回館山市文化祭開催(～12月13日)
	12月 18日	東京湾アクアライン開通
10年	4月 1日	館山市水道と三芳水道企業団が統合し、三芳水道企業団を継承
	〃	館山ユースホテル事業廃止
	5月 21日	鏡ヶ浦クリーンセンター通水開始
	5月 25日	千葉地方法務局館山支局移転
	11月 3日	大神宮橋完成
11年	3月 30日	館山駅橋上駅舎、自由通路完成
	6月 1日	生涯学習出前講座がスタート
	6月 21日	総合計画審議会、6月24日コーラル会議始動
	9月	館山駅が「関東の駅百選」に選ばれる。
	10月 1日	館山市内幼稚園給食開始
	11月 2日	市制施行60周年記念式典開催
12年	2月 1日	ポートステューブンス市(豪)と友好都市協定締結
	5月 23日	館山港、「特定地域振興重要港湾」に選定(運輸省)
	6月 1日	安房医師会新病院開院
	7月 16日	館山野鳥の森、「ふれあい野鳥館」オープン
13年	1月 29日	「ジェフ市原」初の館山キャンプ(～31日)
	3月 10日	「千葉ロッテマリーンズ館山後援会」設立
	4月 1日	新総合計画スタート
	〃	館山の観光を発掘する「観光プロデューサー」が始動
	4月 18日	「海辺のまちづくり研究会」発足
	10月 1日	行政3ヵ年計画スタート
	10月 20日	「南総発見フォーラム里見サミット」「南総里見まつり」開催(～21日)
14年	3月 25日	安房11市町村が合併重点支援地域に指定
	〃	館山ふるさと大使委嘱(第1号:さかなクンこと宮澤正之氏)
	3月 28日	神余小学校新校舎完成
	7月 1日	ごみの指定袋制度スタート
	7月 18日	一般国道410号北条バイパス、都市計画道路青柳大賀線開通

(続)

暦年	事	項
平成15年	1月 6日	館山ふるさと大使委嘱(第2号:フルート奏者の深津純子氏)
	3月 5日	客船「飛鳥」館山初寄港
	4月 1日	館山・安房9市町村合併法定協議会設置
	8月 8日	客船「にっぽん丸」館山初寄港
	9月 16日	県指定文化財「那古寺観音堂」平成の大修理 解体修理始まる
	11月 14日	館山ふるさと大使委嘱(第3号:画家の石井崇氏)
16年	3月 30日	「安房やわたんまち」千葉県無形民俗文化財に指定(館山市で3件目)
	4月 1日	赤山地下壕跡の一般公開始まる
	4月 30日	館山・安房9市町村合併法定協議会を廃止
	5月 29日	一般国道127号富津・館山道路全線開通
	7月 3日	静岡県下田市との海上ルート検討のためモニター運航実施。下田市と共同宣言
	8月 31日	観光立市たてやま推進協議会設立
17年	1月 27日	茂名「里芋まつり」が国の重要無形民俗文化財に指定
	〃	赤山地下壕跡が市指定文化財に指定
	3月 16日	超高速ジェット船 東京、館山、大島を結び運航 約6,700人が乗船
	〃	日本を代表する大型客船「ぱしふいっく びいなす」館山初寄港
	3月 19日	館山自動車道「竹岡IC—富津中央IC」開通
	4月 11日	南総里見まつり 第9回ふるさとイベント大賞(産業・観光部門)部門賞を受賞
	8月 5日	館山で高校総体剣道競技開催 安房高等学校男子剣道部36年ぶり2度目の日本一に輝く
	9月 30日	行財政改革委員会からの答申を受け「館山市行財政改革プラン」を策定
	10月 1日	館山市議会 議員定数を25から20に削減する定数条例を可決
18年	1月 11日	那古船形地区学習等供用施設「若潮ホール」開設
	2月 10日	千葉駅と館山・白浜を結ぶ高速バスの運行開始
	3月 1日	大型客船「飛鳥Ⅱ」館山初寄港
	8月 1日	緊急情報「館山市安全・安心メール」を携帯電話で配信
	8月 28日	館山初の道の駅として「道の駅 南房パラダイス」が登録
	9月 5日	奈良時代前期の古写経を那古寺で発見
19年	2月 3日	ちばデスティネーションキャンペーン開催,内房線で38年ぶりにSLが運行
	5月 26日	八幡に大規模ショッピングセンターオープン
	6月 23日	館山ふるさと大使委嘱(第4号:プロライフセーバーの飯沼誠司氏)
	7月 4日	館山自動車道全線開通,全国高速道路網と直結
	9月 1日	館山横浜間に高速バス路線開設
20年	3月 22日	安房高等学校野球部春の甲子園初出場,全力プレーで初勝利
	4月 1日	安房医師会病院の経営を社会福祉法人太陽会に委譲,「安房地域医療センター」となる。
	6月	まちの活性化に向けて,ポートシスターズ(6月26日),観光マイスター(6月13日)を任命
	6月 22日	館山ふるさと大使委嘱(第5号:元全日本バレーボール選手の田村悦智子氏)
	10月 17日	ベリンハム姉妹都市締結50周年記念式典開催
	10月 26日	県指定文化財「那古観音堂」平成の大修理 竣工

(続)

暦	年	事	項
平成21年	1月 24日	館山ふるさと大使委嘱(第6号:東京ヤクルトスワローズの館山昌平投手)	
	3月 28日	一般国道127号館山バイパス 4車線供用開始	
	4月 1日	幼保一元化施設「房南こども園」開園	
	〃	「元気な広場」開設	
	4月 4日	城山公園に物販・休憩施設「里見茶屋」開設	
	11月 2日	ポーツステイブンス市(豪)と姉妹都市協定締結	
	11月 3日	市制施行70周年記念式典開催	
平成22年	2月 3日	館山ふるさと大使委嘱(第7号:料理研究家の川上文代氏)	
	3月 18日	館山ふるさと大使委嘱(第8号:芸能プロモーターの稲川素子氏)	
	4月 1日	南房総地域を南北に縦貫する基幹農道「安房グリーンライン」全面開通	
	〃	千葉海上保安部館山分室開設	
	4月 25日	館山港多目的観光栈橋 竣工 新生「にっぽん丸」館山初寄港	
	6月 25日	館山ふるさと大使委嘱(第9号:アニメーター・クリエイターの文原聡氏)	
	9月 22日	館山市議会 議員定数を20から18に削減する定数条例を可決	
	9月 25日	第65回国民体育大会(ゆめ半島千葉国体)開催 剣道, 軟式野球会場(県立館山運動公園)となる。 安房高等学校男子剣道部 三冠(選抜大会, 高校総体, 国体)の偉業達成	
	9月 27日	天皇, 皇后両陛下御来館 地方事情御視察	
	12月 6日	館山市のマスコットキャラクター「ダッペエ」誕生	
平成23年	2月 8日	「高齢者見守りネット」構築	
	3月 11日	東日本大震災発生 館山は震度5弱	
	7月 18日	シンボルロード整備事業 竣工 「鏡ヶ浦通り」と命名	
	9月 1日	「赤ちゃんの駅」設置	
	10月 18日	館山ふるさと特使委嘱(第1号:元館山市助役の福田功氏)	
	11月 29日	館山ふるさと特使委嘱(第2号:元第21航空群司令の山本敏弘氏)	
	12月 14日	館山ふるさと特使委嘱(第3号:千葉県芸術文化団体協議会会長の鈴木宗平氏)	
	平成24年	1月 20日	館山ふるさと特使委嘱(第4号:日本舞踊 瑤川流家元の瑤川八千代氏)
1月 25日		里見氏の居城跡が国史跡に正式指定「稲村城跡と岡本城跡」	
3月 20日		安房郡市消防本部と館山消防署の新合同庁舎完成	
3月 25日		館山港交流拠点“渚の駅”たてやまがオープン	
4月 1日		富崎小学校休校	
4月 7日		館山市で初の国際大会「ASTCTライアスロンアジア選手権2012館山(ロンドンオリンピックアジア大陸別代表選考会)」開催	
4月 8日			
6月 10日		館山ふるさと大使委嘱(第11号:フリーライター・イラストレーターの盛口満氏)	
7月 22日		館山ふるさと大使委嘱(第12号:シドニー五輪銅メダリストの中尾美樹氏)	
10月 15日		安心・安全なまちづくりへ 新防災マップ完成	
11月 1日		防災ラジオ配布	
平成25年	3月 26日	「いじめ相談室」を設置	
	3月 27日	西岬漁協・下原漁港の荷さばき施設 竣工	
	3月 31日	歴史副読本「さとみ物語」発行	
	4月 1日	船形こども園・九重こども園が開園	



(続)

暦	年	事	項
平成25年	4月 20日	幻の中国医学書「孫真人宝函方」を展示	
	8月 20日	館山ふるさと特使委嘱(第5号:元第21航空群司令の中田芳基氏)	
	9月 14日	“渚の駅”たてやま入館者20万人を突破	
	10月 20日	TBSラジオ「安住紳一郎の日曜天国」の公開生放送実施	
	11月 3日	本間明氏に「館山市名誉市民証」を授与	
平成26年	1月 25日	館山ふるさと大使委嘱(第13号:プロランニングコーチの金哲彦氏)	
	4月 1日	安房医療福祉専門学校が開学	
	8月 10日	館山ふるさと特使委嘱(第6号:全国学生フラメンコ連盟スーパーバイザーの間瀬弦彌氏)	
	7月 21日	館山ふるさと大使委嘱(第14号:トライアスリートの上田藍氏)	
	9月 6日	“太平洋の白鳥”飛来 帆船「日本丸」が館山夕日栈橋に初寄港	
	11月 14日	館山ふるさと特使委嘱(第7号:館山市参与の近藤健雄氏)	
	12月 12日	館山ふるさと特使委嘱(第8号:元海上自衛隊第21航空群司令の日向錦次郎氏)	
平成27年	1月 9日	館山ふるさと大使委嘱(第15号:シンガーソングライターの文月メイ氏)	

## 付 録

## 市内主要官公署等一覽

名 称		所在地	電話番号
(市外局番: 0470)			
国 関 係	千葉地方裁判所館山支部	北条1073	22-2273
	千葉家庭裁判所館山支部	〃 1073	22-2273
	館山簡易裁判所	〃 1073	22-2273
	千葉地方検察庁館山支部	〃 1073	22-0849
	館山区検察庁	〃 1073	22-0849
	千葉地方法務局館山支局	〃 2169-1	22-0620
	館山税務署	〃 1164	22-0101
	海上自衛隊第21航空群館山航空基地	宮城無番地	22-3191
	ハローワーク館山(公共職業安定所)	八幡815-2	22-2236
	千葉運輸支局館山出張車検場	笠名1200	22-0972
	千葉海上保安部館山分室	沼987-1	20-0118
県 関 係	安房地域振興事務所	北条402-1	22-7111
	館山県税事務所	〃 402-1	22-7117
	安房土木事務所	〃 402-1	22-4341
	館山水産事務所	〃 402-1	22-5761
	南部漁港事務所	〃 402-1	23-4751
	安房農業事務所	〃 402-1	22-8641
	教育庁南房総教育事務所安房分室	〃 402-3	22-3876
	館山警察署	〃 1090-2	23-0110
	安房健康福祉センター(安房保健所)	〃 1093-1	22-4511
	農林総合研究センター暖地園芸研究所	山本1762	22-2603
	安房教育会館	北条2609-20	22-0670
	館山野鳥の森	大神宮553	28-0166
	千葉県立館山運動公園	藤原 300	28-1340
	千葉県南総文化ホール	北条740-1	22-1811

(続)

	名 称	所 在 地	電 話 番 号
市 関 係	館山市役所	北条1145-1	22-3111 (代)
	館山市コミュニティセンター	北条740-1	23-3111
	館山市保健センター	北条740-1	23-3113
	館山市老人福祉センター	湊288-88	22-5234
	館山市出野尾老人福祉センター	出野尾547	23-4405
	館山市福祉作業所	湊403	23-7447
	館山市城山公園	館山362	22-3612 (注1)
	館山市鏡ヶ浦クリーンセンター	湊465-1	22-3661 (注2)
	館山市衛生センター	出野尾534	23-3566
	館山市清掃センター	出野尾538	23-3033
	館山市収集センター	西長田1163-5	23-3199
	館山市教育委員会(教育総務課)	北条1145-1	22-3685
	館山市営50メートルプール	宮城192-2	22-2039
	館山市営25メートル室内温水プール	湊288-89	22-5519
	館山市営市民運動場	正木4304-2	27-4220
	館山市立博物館(本館)	館山351-2	23-5212
	〃 (館山城:八犬伝博物館)		23-5212 (注3)
	〃 (分館:渚の博物館)	館山1564-1	23-5212 (注3)
	館山市図書館	北条1740	22-0701
	館山市中央公民館	北条740-1	23-3111
	館山市館山地区公民館	館山305-1	23-2482
	〃 北条地区公民館(菜の花ホール)	北条1735	24-1515
	〃 那古地区公民館	那古1125-1	27-4217
	〃 船形地区公民館	船形405-2	27-4218
	〃 西岬地区公民館	見物65	29-1370
	〃 西岬地区公民館分館	伊戸2503	29-1643
	〃 神戸地区公民館	犬石1496-1	28-1994
	〃 富崎地区公民館	大神宮272-1	28-1993
	〃 豊房地区公民館	大戸254-1	23-6475
	〃 館野地区公民館	国分27	23-6480
	〃 九重地区公民館	藪268-1	24-6481
	豊津地区学習等供用施設(豊津ホール)	宮城192-2	24-1911
	中央地区学習等供用施設(菜の花ホール)	北条1735	24-1515
	那古船形地区学習等供用施設(若潮ホール)	船形297-71	27-5504
	学校給食センター	北条692-1	22-5050
	三芳水道企業団	北条1145-1	22-3729
三芳水道企業団作名浄水場	作名570-1	23-3097	
三芳水道企業団増間浄水場	南房総市増間523	36-2611	

(注1)「城山公園」の電話番号は、「館山市都市計画課公園係」の番号である。

(注2)「鏡ヶ浦クリーンセンター」の電話番号は、「館山市下水道課」の番号である。

(注3)「館山市立博物館(館山城:八犬伝博物館)(分館:渚の博物館)」の電話番号は、「館山市立博物館(本館)」の番号である。

(続)

	名 称	所 在 地	電 話 番 号
広域関係	安房郡市広域市町村圏事務組合	北条420-4	22-5633
	安房郡市広域市町村圏事務組合消防本部	北条686-1	22-0119
	安房郡市広域市町村圏事務組合安房聖苑	南房総市山名345	36-3360
学校関係	県立安房高等学校	八幡385	22-0130
	〃 館山総合高等学校 本校舎	北条106	22-2242
	〃 館山総合高等学校 水産校舎	長須賀155	22-0180
	私立千葉県安房西高等学校	北条2311-3	22-0545
	国立館山海上技術学校	大賀無番地	22-1912
	市立第一中学校	那古954	27-2021
	〃 第二中学校	長須賀136	22-0531
	〃 第三中学校	北条1452	23-7321
	〃 房南中学校	佐野2070	28-0042
	〃 館山小学校	館山317	22-2155
	〃 北条小学校	北条456	22-2141
	〃 那古小学校	那古272	27-2644
	〃 船形小学校	船形405-2	27-2528
	〃 西岬小学校	加賀名151	29-0300
	〃 神戸小学校	犬石1496	28-0059
	〃 神余小学校	神余1363	28-0065
	〃 豊房小学校	大戸266-2	22-0950
	〃 館野小学校	山本1028	22-1061
	〃 九重小学校	安東3	22-9803
	県立安房特別支援学校	中里284-1	28-1866
	〃 安房特別支援学校 館山聾分教室	那古1672-7	27-2490
	東京都船形学園	船形1377	27-2921
	〃 大田区立館山さざなみ学校	洲宮768-117	28-1811
	市立船形こども園	船形406-7	27-2524
	〃 那古幼稚園	那古272	27-4502
	〃 北条幼稚園	北条420-1	22-0700
	〃 館山幼稚園	沼47	22-0632
	〃 西岬幼稚園	加賀名151	29-0044
	〃 房南こども園	犬石1496	28-2431
	〃 豊房幼稚園	大戸265-6	23-5841
	〃 館野幼稚園	山本1028	23-1287
	〃 九重こども園	安東751	22-9800
	私立館山白百合幼稚園	船形802	27-3303

(続)

	名 称	所 在 地	電 話 番 号
保 育 園	市立館野保育園	山本1204	22-2722
	〃 九重こども園	安東751	22-9800
	〃 純真保育園	那古986	27-2596
	〃 船形こども園	船形406-7	27-2524
	〃 房南こども園	犬石1496	28-2431
	〃 中央保育園	北条606-1	23-4634
	私立聖アンデレ保育園	北条1677	23-5573
	〃 館山教会附属保育園	長須賀101	25-7078
	〃 子育保育園	洲崎1331	29-0833
	〃 館山ユネスコ保育園	沼847	22-1398
郵 便 局 (館山郵便局以 外 50 音 順)	館山郵便局	北条1635-3	22-0001
	神戸郵便局	犬石1496	28-0038
	九重駅前郵便局	二子133-1	24-4227
	館山駅前郵便局	北条2204	22-4222
	館山大戸郵便局	大戸196-3	22-4225
	館山柏崎郵便局	沼1591	22-4224
	館山国分郵便局	国分848-3	22-4228
	館山那古郵便局	那古1102	27-3428
	館山船形郵便局	船形320	27-3429
	館山北条郵便局	北条 1074	22-4221
	館山八幡郵便局	八幡516-7	22-4226
	西岬郵便局	見物44-3	29-0001
	布良郵便局	布良306-1	28-0001
	金 融 関 係 ( 50 音 順 )	君津信用組合館山支店	北条1815
京葉銀行館山支店		北条1820	22-7611
日本政策金融公庫館山支店		北条1063-2	22-2911
館山信用金庫本店		北条1634	22-8111
〃 那古船形支店		川名699-1	27-2311
〃 東支店		北条708-1	22-3821
〃 南支店		館山188	23-4611
千葉銀行館山支店		北条1823	22-4111
〃 館山支店館山南特別出張所		館山1026	22-2206
〃 那古船形支店		船形285-1	27-3311
千葉県信用漁業協同組合連合会館山支所		北条1371	23-7121
千葉興業銀行館山支店		北条1880-7	22-4164
中央労働金庫館山支店		北条1114-2	22-1111

(続)

	名 称	所 在 地	電 話 番 号
農 協 (本店以外は 50音順)	安房農業協同組合 本 店	安東72	24-9111
	〃 神戸支店	佐野2260-1	28-0559
	〃 JAグリーン館山店	安布里448-1	30-9211
	〃 館野支店	安布里448-1	22-3182
	〃 館山農機センター	北条1412-4	22-3384
	〃 館山ライスセンター	広瀬1637	24-9061
	〃 豊房支店	大戸191-9	22-2195
	〃 北条支店	北条2032-1	22-8249
漁 協 (50音順)	館山市相浜漁業協同組合	相浜233	28-1331
	館山市布良漁業協同組合	布良1293	28-1221
	館山船形漁業協同組合	船形1452	27-2111
	〃 館山支所	沼985-5	22-2191
	西岬漁業協同組合	浜田148	29-1133
	波左間漁業協同組合	波左間1012	29-0006
そ の 他 (50音順)	安房地域医療センター	山本1155	25-5111
	安房中央土地改良区	亀ヶ原633-1	20-5331
	かいた婦人の村	大賀597	22-2280
	休暇村館山	見物725	29-0211
	社会福祉法人安房広域福祉会中里の家	中里288-1	28-2022
	〃 中里ワークホーム	中里290	28-2422
	社会福祉法人鉄研舎ひかりの子学園	洲宮768	28-2135
	館山市観光協会(館山駅観光案内所)	北条1879-2	22-2000
	館山市社会福祉協議会	北条402	23-5068
	館山市シルバー人材センター	船形297-71	27-2799
	館山商工会議所	八幡821	22-8330

※機構等の改編により、連絡先等が異なる場合がありますので、最新の電話帳等で確認していただくと幸いです。

館 山 市 の 統 計  
2015

平成 28 年 3 月 印刷発行

発 行 館 山 市 役 所

編 集 市長公室情報課統計係  
印 刷