

2016

2 / 1

だん暖たてやま



市民学童専用施設で新たなスタート! 「豊房学童クラブ」



魅力あふれる消防団に

館山市消防団長 石井利明

館山市消防団は9分団24個部で構成されており、団員数は現在346人です。

団員は、地域防災の中核的存在として『安全で安心して暮らせるまちにしたい』という願いのもと、昼夜を問わず活動を続けています。

近年は団員数が減少し、地域防災力の低下が非常に懸念されている状況にあり、『団員の確保』は急務です。

『自分たちのまちは自分たちの手で守る』という意識を共有できるたくさんの方の力が必要です。

消防団の活動が多様化する中で、今後は、女性消防団員を積極的に募集するなど、今こそ『新たな消防団員のチカラ』が必要であり、地域防災のために、皆さんの力を発揮してほしいと願っています。

館山市消防団は、あらゆる災害に『挑戦する消防団』として、そして『より魅力あふれる消防団』を目指して、まい進していきたいと考えておりますので、皆様のご支援とご協力を心よりお願いいたします。

館山市消防団 入団者募集!

市消防団では、市民の安全と安心を守る地域防災のリーダーとして、一緒に活躍できる入団者を募集しています!

問合せ/社会安全課
(☎ 22 - 3442)、地元消防団



入団資格/ 18～59歳までの人

活動内容/ 【平常時】火災から住民を守るための火災予防・広報活動、消防訓練、消防機械器具の点検など
【災害時】火災出動、風水害・地震災害時の救護・避難誘導、現場での情報収集や広報・警戒活動、行方不明者の捜索
【女性消防団】火災予防の啓発、応急手当の普及を図るための啓発活動など

待遇など/非常勤特別職の地方公務員として処遇、報酬・出動手当を支給、被服貸与、福利厚生（公務災害補償・退職報償金・表彰）あり

千葉県消防協会安房支部長精勤章

所属・職位	氏名	所属・職位	氏名
1-1 部長	宇山正悟	8-24 団員	山川基樹
9-26 部長	亀田敦	9-26 団員	鈴木広昭
8-19 班長	鈴木悟	9-26 団員	高梨強
3-8 団員	木村達郎	9-27 団員	久保田誠
3-8 団員	福原健太郎		

館山市消防団長精勤章

所属・職位	氏名	所属・職位	氏名
1-1 班長	森雄飛	3-8 団員	土岐政爾
2-5 団員	神寄真也	3-8 団員	土岐敦
2-5 団員	木本聡	4-10 団員	安西鉄矢
3-7 団員	大井雅之	8-20 団員	前田裕
3-8 団員	小林太		

安房郡市広域市町村圏事務組合消防長章

所属・職位	氏名	所属・職位	氏名
1-2 部長	砂川利巳	3-8 団員	野渡納和
1-3 班長	花村好治	5-11 団員	榎本貴博
1-3 班長	田中敦	5-11 団員	鈴木和也
2-5 班長	千田幸司	5-11 団員	龍崎健一
4-9 班長	八巻祐也	5-11 団員	小原雄一郎
4-10 班長	安田雅宏	5-12 団員	吉田勇二
5-11 班長	小松博行	6-14 団員	久保誠
9-27 班長	加藤章彦	8-19 団員	加藤敦
1-3 団員	高尾定夫	8-22 団員	中山慎一
2-5 団員	能重和彦	8-22 団員	鈴木興一
3-7 団員	清水博之	9-27 団員	和田崇臣

館山市消防団長機関員章

所属・職位	氏名	所属・職位	氏名
2-4 部長	仲野智	5-11 団員	小原雄一郎
6-15 部長	山崎大祐	5-12 団員	佐々木繁太郎
1-3 班長	田中敦	6-13 団員	鈴木信義
2-5 班長	千田幸司	6-14 団員	安西博行
7-17 班長	片岡淳一	7-16 団員	田邊純一
1-1 団員	仲山慎弥	8-19 団員	栗原淳
3-7 団員	清水博之	8-20 団員	前田裕
3-8 団員	福原健太郎	8-22 団員	石井達也
4-9 団員	中村豊太郎	9-26 団員	加瀬利明
4-10 団員	和泉澤裕之	9-27 団員	小林健一

館山市消防団長表彰感謝状（内助者）

氏名				
鈴木はつ子	安田重美	島田幸子	松崎麻美	鈴木幸恵

防災への意識を新たに

新春恒例の館山市消防出初式が1月7日に挙行され、市内の消防団(277人)と洲崎婦人消防隊(6人)が一同に集まり、部隊分列行進や消防車両の行進などを披露したほか、功労者108人を表彰しました。

また、将来の地域防災の担い手への成長を願い、児童防災教育の一環として九重こども園・アンデレ保育園の園児たちが風船あげに参加し、北条小・船形小の児童24人は、国旗・市旗を持って行進に参加しました。

参加した6年生は「ピッ!としていてカッコいい。将来(団員)になってみたいです!」と話してくれました。

受賞者は表のとおりです。【敬称略】

(注)表中、所属表記の例

「1-1」→「第1分団 第1部」

問合せ/社会安全課

(☎ 22 - 3442)



千葉県知事功労章

所属・職位	氏名
第3分団 分団長	川上裕 <small>ひろし</small>

消防庁長官

25年以上勤続退団者表彰

所属・職位	氏名
元副団長	長田三崋男 <small>おさだみきお</small>
元分団長	武田信明

消防庁長官

15年以上勤続退団者表彰

所属・職位	氏名
元団長	早川幹雄
元分団長	保田真治
元分団長	熊澤良彦
元部長	竹山一弘
元部長	渡邊伸雄
元部長	川向直人
元部長	井月英二
元部長	藤本敏孝
元班長	田邊直広
元班長	石原裕之

千葉県知事精勤章

所属・職位	氏名
本部付分団長	長田貴志 <small>おさだ</small>
第1分団 分団長	坂東祥行 <small>よしゆき</small>
第2分団 分団長	飯沼和博
第6分団 分団長	安西峰和
第1分団 副分団長	酒井正和
第6分団 副分団長	安西健雄 <small>たけお</small>
第8分団 副分団長	加藤一芳
5-11 部長	小西晴朗 <small>せいらう</small>
6-13 部長	鈴木真広 <small>まひろ</small>
8-22 班長	田中敏幸
1-2 団員	鈴木一志

千葉県防災危機管理部長章

所属・職位	氏名
7-16 部長	田邊健一
8-22 部長	諏訪悦夫 <small>えつお</small>
3-7 団員	鈴木章浩
8-22 団員	片山誠一
8-22 団員	植野和彦
8-24 団員	鈴木広和
8-24 団員	早川治男

千葉県消防協会長功労章

所属・職位	氏名
本部付分団長	安西克己

千葉県消防協会長精勤章

所属・職位	氏名
第8分団 分団長	植木洋 <small>ひろし</small>
第7分団 副分団長	松崎正久
7-18 部長	坂本勉
6-14 班長	佐野貴則
8-24 団員	石井庄一

千葉県消防協会安房支部長功労章

所属・職位	氏名
副団長	鈴木大輔
3-8 部長	安西直之
4-9 部長	庄本幸範
6-14 班長	佐野聖一
7-16 班長	井月裕次

千葉県消防協会

安房支部長表彰感謝状(退職団長)

所属・職位	氏名
元団長	早川幹雄

安全でおいしい給食を
守るために

4月
から

学校給食費を 改定します

問合せ／学校給食センター（☎ 22 - 5050）

4月から、市内の小学校・中学校・市立幼稚園（こども園は除く）の学校給食費を右表のとおり改定します。

今後も、国内産や地元産の食材をできるだけ多く取り入れ、献立の充実を図るとともに、安全でおいしい学校給食の提供に努めていきますので、ご理解とご協力をお願いします。

区分	幼稚園児・小学生		中学生	
	月額	日額	月額	日額
現 行	4,200 円	246 円	4,900 円	287 円
改定後	4,640 円	272 円	5,410 円	317 円
差 額	+440 円	+26 円	+510 円	+30 円

なぜ、いま改定するの？

消費税の改定、国内の食材料価格が上昇し続けているためです。

市では、給食に必要な経費のうち、食材料の購入にかかる経費のみを給食費として保護者の皆さまに負担いただいています。

これまで、6年間にわたり、価格を優先した食材料選びや献立の工夫などを行い、給食費を据え置いてきましたが、上記の要因により改定するものです。

心優しく 意志の強い子に！

— 中西剣道 —

中西剣道では、剣道の真心である「礼節、思いやり、勇気、我慢、感謝の心」を育て、それを活かせる「人づくり」を目



シリーズ スポーツ少年団 11

稽古会場・日程／

【養心館 中西道場（北条 2542）】

①（月・木）17:30～19:00

②（火・金）17:00～18:30

※①・②のいずれか



標としています。

礼節には厳しく、技術面では基本を重視した一貫指導をしています。園児から気軽に参加できる家庭的な雰囲気もあわせ持っています。

中西剣道は、平成16年に行われた「全日本剣道大会」で剣道日本一になった鈴木剛選手を輩出しているほか、「館山市スポーツ少年団剣道大会」では、9年連続で総合優勝を果たしています。

厳粛で神聖な道場で剣道を始めてみませんか？

入団希望・問合せ／スポーツ課（☎ 22 - 3696）



個人番号カード 交付による 窓口の混雑を防ぐために 発券機を導入！

問合せ／市民課 (☎ 22 - 3414)

市民課窓口に、「戸籍届出」、「諸証明の申請など」、「マイナンバー」の3つの区分ごとに受付番号をお知らせする発券機を導入しました。

この発券機は、広告や行政情報を表示するモニターをロビーに設置することで、無償提供を受けたものです。

どのように使うの？

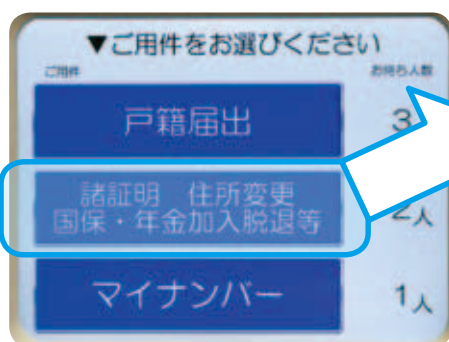

目的の区分をタッチし、番号票を受領。

ただし、「諸証明など」の場合に限り、
申請書を記入してから、発券機へ。

～ お手元の受付番号がアナウンスされたら、
同じ番号が表示された窓口へ ～

※マイナンバー（個人番号カード）は、交付時に複数の暗証番号を登録する必要があります。時間に余裕を持ってお越しください。

ごみの不法投棄は 重大な犯罪です！

一部搬出場所に防犯カメラを設置



問合せ／環境課 (☎ 22 - 3354)

市では、「ごみの搬出場所への不法投棄」や、ごみの出し方を守らない「違反ごみ出し」を抑止するため、防犯カメラを設置しました。

今後、警察などの関係機関と連携して、投棄者の特定・指導を強化します。

防犯カメラ設置場所／

JR 館山駅西口 中村公園周辺の搬出場所
(3か所)

ごみの不法投棄は、

景観を損ない、
周辺に迷惑をかけ、
環境汚染にもつながる犯罪です。

不法投棄をした者は、5年以下の懲役もしくは1,000万円以下（法人は3億円以下）の罰金に処せられます。



市県民税の申告

2/16(火)から3/15(火)まで、市役所本館1階 税務課で申告受付を行います。

また、右表の日程で出張受付を行います。

問合せ/税務課 (☎ 22 - 3262)

申告会場では、担当者が所得の内容を聞き取りながら申告書を作成します。申告に必要な書類を整理して持参してください。

申告が必要と思われる人や平成27年度分市県民税の申告をした人などには、事前に「申告のご案内」を送付しますが、通知が届かなくても申告が必要な場合があります。

なお、あらかじめ申告書を作成する人や、郵送で申告する人には、申告書を送付しますので、税務課まで連絡してください。

受付会場	日 時
豊津ホール	2/24(水) 9:30～15:00
館山地区公民館	2/25(木) 9:30～15:00
新井集会所	2/29(月) 9:30～11:30
那古地区公民館	3/ 1(火) 9:30～15:00
船形地区公民館	3/ 2(水) 9:30～15:00
伊戸青年館	2/22(月) 13:30～15:30
西岬地区公民館	2/23(火) 9:30～15:00
神戸地区公民館	2/19(金) 9:30～15:00
洲宮青年館	2/22(月) 9:30～11:30
富崎地区公民館	2/26(金) 9:30～15:00
豊房地区公民館	2/18(木) 9:30～15:00
神余青年館	2/29(月) 13:30～15:30
館野地区公民館	3/ 3(木) 9:30～11:30
九重地区公民館	3/ 3(木) 13:30～15:30

申告受付会場・時間 / ①市役所 本館1階 税務課 8:30～16:30

※ 2/25(木)、3/10(木) は 19:00 まで受付時間を延長します。

②市内 14 か所の出張受付会場 (上表のとおり)

※ 今年から、川名青年会館・仲宿青年館 → 船形地区公民館 に変更

申告に必要な書類 / ①「平成28年度申告のご案内」通知 (届いた人のみ)、②印鑑、

③平成27年中の所得がわかる書類 (源泉徴収票、所得計算のもとになる書類、支払調書など)、

④控除に必要な書類 (医療費・社会保険料・寄附金の領収書、生命保険料・地震保険料の控除証明書など)

【事業所得の計算は収支計算で】

事業所得 (営業、農業等) は収支計算となります。申告時には、収入と必要経費がわかるもの (帳簿、通帳、仕切伝票、各経費の領収書など) を整理し、集計して持参してください。

臨時駐車場を設置

申告期間中は、庁舎駐車場が大変混みあうことが予測されます。右図の臨時駐車場を利用してください。

問合せ/管財契約課
(☎ 22 - 3296)

設置期間 / 2/1(月)
～ 4/28(木)

※臨時駐車場前の道路は、
一方通行です。

※市役所4号館駐車場は、
北条幼稚園建設工事のため、
駐車できません。





所得税などの確定申告

イータックス 申告は「e-Tax」で！

～ 国税電子申告・納税システム～

電子申告には、次のメリットがあります。

- ① 添付書類の提出が省略される
- ② 還付金処理が早期に行われる
- ③ 期間中は、24時間いつでも利用可
(月曜日 0:00～8:30を除く)

問合せ／館山税務署 (☎ 22 - 0101)

電子証明書の 有効期限切れにご注意を

～ 個人番号カードへの切り替えを～

従来の「公的個人認証サービスの電子証明書」の有効期間は、発行日から3年間です。

「住民基本台帳カード」に付与されている電子証明書は、更新の手続きができません。新たに「個人番号カード」の交付申請をしてください。

※交付までに時間を要することが予想されますので、早めに申請してください。

問合せ／市民課 (☎ 22 - 3414)

確定申告書作成会場 開設期間／2/16(火)～3/15(火)

※この期間以外は、作成会場は開設していません。

問合せ／館山税務署 (☎ 22 - 0101)

【各税目の申告期間】

所得税・復興特別所得税／2/16(火)～3/15(火)

個人事業者の消費税・地方消費税／～3/31(木)

贈与税／2/1(月)～3/15(火)

【申告書の作成は国税庁ホームページで！】

「確定申告書等作成コーナー」では、画面の案内に従って、金額などを入力すると、簡単に申告書を作成できます。

作成した申告書を印刷すれば、スムーズに申告できます。

【振替納税の利用について】

所得税・復興特別所得税・個人事業者の消費税等については、振替納税が利用できます。

口座振替依頼書は、税務署に用意してあるほか、国税庁ホームページの「税務手続の案内」からダウンロードできます。

○新規に利用する場合の振替依頼書の提出期限および振替日

【所得税・復興特別所得税】

提出期限 3/15(火)、振替日 4/20(水)

【消費税等】

提出期限 3/31(木)、振替日 4/25(月)

申告を スムーズに行う 3か条

一 混雑する日避けまじょう。

初日と、週明け月曜日は大変混みあいます。

一 必要な書類などを確認しまじょう。

必要書類が揃わないと申告できません。印鑑も必要ですので、忘れずに持参してください。

一 事前に準備を整えまじょう。

相談・質問などは事前に済ませておき、申告の際には書類と内容を確認して提出できる状態にしておきましょう。特に必要経費、医療費は集計しておいてください。



給与所得者や収入がない人でも、**申告が必要**な場合があります

- ◆ 2か所以上から給与を受けていた人や、給与所得以外に農業所得など他の所得があった人は申告してください。
- ◆ 国民健康保険・後期高齢者医療保険に加入している人は、保険税(料)計算の資料にしますので、収入がなくても申告してください。
- ◆ 国民年金保険料の免除申請をする人は、収入がなくても申告してください。
- ◆ 所得証明書、課税証明書などの証明書が必要な人は申告してください。

二十歳の門出

年、成人を迎えたのは427人（男性217人、210人）。式典には342人が出席しました。



式典では、新成人を代表して、滝口希さん（房南中出身）が市民憲章を朗読し、畠山貴行さん（館山三中出身）が「二十歳の誓い」を述べました。

両親にオリジナルケーキを

滝口 希さん

中学時代から、「館山市ジュニアリーダースクラブ」に所属し、多くの仲間と出会い、さまざまな活動で得た経験は、私の大切な財産となっています。

高校卒業後、パティシエの専門学校で学び、4月から千葉市のケーキ店に就職して、念願のパティシエとしての第一歩を踏み出します。味や見た目はもちろんですが、専門学校で学んだ衛生面や安全面などにも配慮し、心のこもったスイーツを作り、一人でも多くのお客様に楽しんでいただきたいと思います。

両親には、これまで育ててもらった感謝の気持ちを込めて、私が作ったオリジナルケーキを、結婚記念日や誕生日に贈りたいと思います。



どんな年？

～1996（平成8年）3月

- 房南中学校 新校舎完成
- 全国大学フラメンコフェスティバル 初開催

当時の広報紙は
コチラから →



抽選で55人に

旬のプレミアム農産物セットが当たる！

スタンプラリー キャンペーン



← 台紙ダウンロード、
参加直売所の情報

問合せ／農水産課（☎ 29 - 5385）



「アグリッシュたてやま」に加盟する市内11店の農産物直売所を巡ろう！
異なる3店舗でのお買い物で、応募することができます。

実施・応募期限／3/31（木）まで

※スタンプラリー台紙は、各直売所で配付するほか、HPからダウンロードできます。
また、応募BOXも各直売所に設置しています。

ファッションの世界で活躍を

畠山 貴行さん

学校生活や部活のこと、いま学んでいる服飾の専門学校に進学するときなど、親として不安や心配なこともあったと思いますが、両親は、一度も否定しないで、いつも私の考えを尊重し、可能性を信じてくれました。

背中を押して応援してくれる両親と、私が悩んでいるときにタイミングよく連絡してくれる2歳年下の弟にとっても感謝しています。

将来は、デザインから型出しをするパタンナーとなって、ファッションの世界で活躍したいと思います。

仲のいい両親と弟に、感謝の気持ちを直接伝えることは照れくさいので、この節目の日に「二十歳の誓い」を心を込めて堂々と朗読することで「ありがとう」の思いを伝えます。

427人が

今女性



20年前って、

1995(平成7年)4月～

- 野茂英雄投手、大リーグデビュー “トルネード投法”で旋風
- Windows95が発売 深夜販売に多くの人が並ぶ
- 「がんばろう KOBE」が流行語に 阪神・淡路大震災 復興の合言葉に

ぶらり!

商品券や物産品などが抽選で当たる!

たてやま商店街めぐり スタンプラリー

問合せ/館山市商店会連合会事務局 (商工会議所内 ☎ 22 - 8330)

市内約 70 店舗の商店で、地元ならではの“商店街の魅力”を再発見しながらスタンプを 3 つ集めよう! スタンプは、1 店舗 500 円以上のお買い物で 1 つ押印、3 つ集まった店頭で直接応募できます。

参加店舗・賞品の詳細は、2 月初旬の新聞折り込みチラシや店頭ポスター、専用ホームページで確認してください。

実施期間/ 2/6 (土) ~ 3/5 (土)

※スタンプラリー台紙は、参加店舗・館山商工会議所で配付します。



平成27年度 11~12月補正予算の概要

今回追加された補正予算(※)のうち、
主なものをお知らせします。

問合せ/行革財政課 (☎ 22 - 3291)



補正予算の詳細

(※) 補正予算とは？

年度途中に生じた災害、景気の悪化に伴う経済対策、法律改正など、当初予算では想定できなかった事態に対応するため、変更を加える予算です。

▼一般会計・特別会計補正予算の状況

会計名		補正前予算額	補正予算額	現計予算額
一般会計		192億4,681万円	1億618万円	193億5,299万円
特別会計	国民健康保険特別会計	80億9,585万円	4,584万円	81億4,169万円
	後期高齢者医療特別会計	6億2,575万円	-	6億2,575万円
	介護保険特別会計	55億9,144万円	-	55億9,144万円
	下水道事業特別会計	10億4,184万円	-	10億4,184万円
	小計	153億5,488万円	4,584万円	154億72万円
合計		346億169万円	1億5,202万円	347億5,371万円

【土木】災害復旧事業

事業費	630万円	
財源	国・県	313万円
	市債	150万円
	他	-
	市	167万円

昨年9月の台風18号の大雨により被災した、市道7033号線(神余地区)の災害復旧工事を行います。

【観光】サイクルツーリズム推進実証実験

事業費	500万円	
財源	国・県	500万円
	市債	-
	他	-
	市	-

国の地方創生交付金を活用し、レンタサイクルによる「観光客の滞在時間の延長」、「観光地の周遊性の向上」を図ります。

【防災】防災備蓄倉庫整備事業

事業費	630万円	
財源	国・県	315万円
	市債	-
	他	-
	市	315万円

避難所などに、防災備蓄倉庫を新たに設置し、備蓄品の適切な管理・運用を図ります。

【農業】農産物等地域内流通促進実証実験

事業費	450万円	
財源	国・県	450万円
	市債	-
	他	-
	市	-

国の地方創生交付金を活用し、貯蔵設備などを整備することで、地元農産物等の流通の促進と、さらなる活用を図ります。

【農業】有害鳥獣対策事業

事業費	321万円	
財源	国・県	51万円
	市債	-
	他	-
	市	270万円

農業者の有害鳥獣対策にかかる経費が増加しているため、引き続き支援します。

【支援の内容】

- イノシシ捕獲の報奨
- 防護柵設置費用の補助 など





市立保育園・こども園の 非常勤看護師を募集

採用人数・資格／2人・正看護師

賃金／時給 1,266円

業務／園児の健康管理・保育補助

勤務日・時間／月～金曜日

8:30～17:00(休憩45分)

雇用期間／4/1(金)～9/30(金)

(更新の場合あり)

申込方法／履歴書と看護師免許の原本を申込先に持参してください。

申込み・問合せ／こども課

(☎ 22 - 3496)

自衛官を募集!



■幹部候補生

部隊を指揮する幹部を養成します。

応募資格／22～25歳の人

受付期間／3/1(火)～5/6(金)

一次試験日／5/14(土)

■予備自衛官補

自衛隊経験のない人が、大学生や社会人などのままで訓練に参加できる制度です。

応募資格／【一般】18～33歳の人

【技能】18～54歳の人(技能に応じて)

受付期間／1/8(金)～4/8(金)

試験日／4/15(金)～19(火)の指定する1日

応募・問合せ／自衛隊千葉地方協力本部

館山分駐所 庄司 (☎ 090 - 9958 - 8851)

2月は省エネルギー月間です!

冬の室温は
20℃以下
を目安にね!

見てないテレビ
や照明は
OFF!

お出かけ時は
プラグを抜いて
待機電力を
カット!

関東電気保安協会 <http://www.kdh.or.jp/>

早春茶会

日時／2/28(日)

10:00～15:00

場所／城山公園茶室「雁月庵」

料金／一服 300円

主催／館山市茶道連盟

問合せ／生涯学習課 (☎ 22 - 3698)



市税の納付は、 安全・確実な **口座振替**で!



平成28年度の市税を年度当初から口座振替にする場合は、下表の申込締切日までに手続きをしてください。

問合せ／納税課 (☎ 22 - 3257)

手続き方法／市内の金融機関または納税課窓口にて、
①通帳 ②通帳届出印 ③納税(納入)通知書を持参し、窓口へ備え付けの依頼書で申し込んでください。

税目	申込締切日	第1期振替日
固定資産税・都市計画税	2月末	5/2(月)
軽自動車税	3月末	5/31(火)
市・県民税(個人)	4月末	6/30(木)
国民健康保険税、後期高齢者医療保険料、介護保険料	5月末	8/1(月)

市内の金融機関一覧

千葉銀行、館山信用金庫、京葉銀行、千葉興業銀行、三井住友銀行、中央労働金庫、君津信用組合、J A安房、千葉県信漁連、郵便局

口座振替に

切り替えた場合の注意点

- 振替日は、各納期限です
- 残高不足の場合、再振替は行いません
→ 振替日前日までに残高の確認を!
- 領収書は発行されません
→ 通帳で確認してください。

日時／2/15(月) 10:00～11:45

場所／館山市役所

【献血に

問合せ／健康課



第9回 安房スプリング スイミングフェスティバル in 館山

日ごろから水泳を楽しみ、練習している人の成果の発表・交流の場として開催します。

日時・場所／3/20(日) 12:00～17:00頃・市営温水プール

参加資格／週1回以上練習している①小学生、②18歳以上の人

※①幼児、②中高生 それぞれオープン参加も可能。

種目／4種目(泳法)、ビート板競争、男女混合・家族リレー、宝探しなど

参加費／1種目につき、小学生300円、大人500円、リレー種目1,600円(小・中・高校生のオープン参加は1,000円)、家族リレー1,000円、宝探しは無料 ※メダル、賞品、賞状あり

申込み・問合せ／安房スプリングスイミングフェスティバル実行委員会事務局 六馬 (☎22-7398)・安藤 (☎23-0662)、市営温水プール (☎22-5519) ※2/20(土) 締め切り

公的な融資制度

「国の教育ローン」

融資対象となる高校・大学などへの入学時や在学中にかかる費用を対象として、これまでに約500万人の利用実績がある公的な融資制度です。

融資額／学生・生徒1人につき
350万円以内

利率／年2.05%(H27.12.9現在)

返済期間／原則15年以内

※母子家庭、交通遺児家庭などは3年の延長が可能です。



問合せ／日本政策金融公庫
館山支店融資相談係
(☎22-2911)



館野地区公民館講座

かんべしタス で料理教室

～太巻き・いなり寿司・お吸い物～

日時／2/22(月) 9:30～12:00

講師／石井とき江氏(佐野在住)

定員・参加費／先着12人・700円程度

持ち物／エプロン、三角巾、巻きす、
ラップ(持ち帰り用)

申込締切／2/15(月)

場所・申込み・問合せ／館野地区公民館

(☎23-6480) ※月・水・金のみ対応可能

有料広告スペース

有料広告スペース

有料
広告

有料広告スペース

有料広告スペース



○押絵サークル

日時／2/19、3/18(金) 13:30～15:30
サークルから一言／高級和紙を使い、人形や花、動物を形取ってパーツを作り、組み立てます。
出来上がった作品を、額や掛物として飾ってみませんか。

○^{とうらく}陶楽会

日時／2/23(火) 9:00～15:00
サークルから一言／なごやかな雰囲気のもとで、やきもの作りを楽しんでいます。
あなたも、世界でただひとつだけの自分の作品を作ってみませんか？



わくわく サークル教室

中央公民館のサークル活動で“趣味探し”してみませんか？

新しい仲間との出会いを期待して、あなたも体験してみませんか？
いずれも初心者大歓迎！見学だけでも気軽にどうぞ。

※開催日時は変更となる場合があります。

申込み・問合せ／中央公民館（☎23 - 3111）

○館山レインボーコーラス

日時／2/19・26、3/11(金) 13:30～15:30
サークルから一言／腹式呼吸の練習と童謡唱歌、美空ひばりの名曲などを、みんなで楽しみながら歌っています。私たちと一緒に20歳も若返ってみましょう。



○フルール

日時／2/22・29、3/14(月) 13:30～15:30
サークルから一言／みんなで楽しく、ストレッチ体操をして、運動不足とストレスを解消！
そんな仲間を募集しています！



館山市青少年問題協議会 講習会
障害者差別解消法と教育現場

4月から「障害者差別解消法」が施行されます。

この法律によって、幼稚園をはじめとする教育現場で何が求められるのか、「ユニバーサルデザインと合理的配慮」をテーマに講演会を開催します。
 ※入場無料・申込不要

日時／2月14日(日)

午後1時30分～午後3時

場所／コミュニティセンター

ター第1集会室

講師／佐藤慎二氏(植草

学園短期大学 福祉学科教授)

内容／障がいの有無にか

かわらず、一人ひとりの子

どもの教育的ニーズにあった適切な支援を受けながら、共に学ぶ仕組み「インクルーシブ教育システム」を取り上げます。

問合せ／生涯学習課

(☎22-3698)

生涯大学校 南房学園の2次募集

資格／仲間づくり・生きがいづくり・社会参加に興味のある県内在住の55歳以上の人

願書受付期間／2/5(金)～29(月)

※願書は、高齢者福祉課、南房学園などで配布します。

願書提出・問合せ／〒260-0801 千葉市中央区仁戸名町666-2 千葉県生涯大学校事務局

(☎043-266-4705)

子どもの“ことばの相談”

「言葉の遅れ」「発音が不明瞭」など、未就学児の言葉に関する相談に、言語聴覚士が無料で応じます。

日時／3/3(木) 10:00～12:00

場所／コミュニティセンター2階 休養室

申込み・問合せ／館山市簡易マザーズホーム

(☎23-3112) ※2/24(水)締め切り

“無料” 口腔がん検診

安房歯科医師会では、“口の中を診察するだけ”で初期段階の「口腔がん」が発見できる無料検診を、50人限定で実施します。

日時／3/10(木) 14:00～16:00

場所／三芳保健福祉センター(南房総市谷向100)

申込み・問合せ／南房総市 健康支援課

(☎36-1152) ※2/18(木)から受付開始

有料広告スペース

有料広告スペース

有料広告スペース

有料
 広告

衣類による思わぬ事故に注意!

「ガスコンロやろうそくの火が衣類に燃え移ってやけどをした」「スカートやズボンの裾を踏んで転倒してけがをした」という報告が寄せられています。特に高齢者は重症になる場合が多く注意が必要です。

(事例1)

ガスコンロの火を消そうとしたとき、肩から羽織っていたポリエステル製のカーデイガンの袖に火が燃え移った。袖の火はすぐに消したが、いつのまにか背後まで火が回っていて、背中をやけどした。

(事例2)

夜中にトイレに行こうとしてパジャマの裾を踏んで転び、タンスの角に額をぶつけて出血した。

(アドバイス)

①調理では、袖や裾が広がっているなどルーズな衣服は避け、火に近づき過ぎないようにしましょう。防火性能のあるエプロンなどを身に付けましょう。

②服に火が燃え移ったときに、慌てて走ったりすると、風にあおられて炎が大きくなるので危険です。

③ズボンやスカートなどを購入するときは、試着してサイズの合ったものにしな

④体重の変化により、知らないうちに衣服がゆるくなり裾を引きずることもありま

【消費生活についての相談はこちらまで】
 千葉県消費者センター ☎047-434-0999
 相談時間 9:00～16:30
 (日・祝祭日除く、土曜日は16:00まで)
 市社会安全課消費生活相談窓口 ☎25-5775
 相談日時 毎週木曜日(祝日を除く)
 9:00～16:00



図書館だより 119 館山市図書館 (☎22-0701)

-2月の休館日-
2/1・8・15・22・26・29

◆「房日新聞」閲覧専用パソコンを導入!

「自分が生まれた年にどんなことがあったのか」などを調べる方法の1つに、新聞があります。

図書館では、過去の「房日新聞」が閲覧できるよう専用のパソコンを設置しました。過去の出来事を調べるなど、ぜひご活用ください。

※現在、昭和34年～平成22年が閲覧可能(一部欠号あり)
 ※カメラ・携帯電話等による撮影不可

◆今月のおすすめ

「植物はすごい 七不思議編」田中修 著 / 中央公論新社

「植物はすごい 生き残りをかけたしくみと工夫」田中修 著 / 中央公論新社

日頃、皆さんは、植物の“すごさ”を感じることはありますか。例えば、植物の光合成は、人類には科学技術を結集してもまねできません。また、キャベツは、5ミリグラムの種が、4か月で120万ミリグラム(24万倍)に成長することも驚異的です。千葉県の名産である落花生も種として生き延びるために、さまざまな“すごい”工夫を持っています。虫や鳥などの生物に食べられないよう、土の中で実を付けることは有名ですが、土の中に子孫を実らせると、生物によってタネを遠くへ広げることができません。そこで、種を覆うカサカサの殻が活躍します。落花生は、ブラジルが原産地で、もともと川原に生育していた砂地を好む植物です。ひとたび雨で川が増水すれば、殻に入った種が水に浮かんで、川下へと運ばれ繁殖地を広げるように計算されているのです。

「植物はすごい」を読んで、身近な植物に秘められた“すごさ”にふれてみませんか。

2月のおはなし会・わらべうたの会
 おはなし会 幼児向け 2/5(10:30～)
 おはなし会 児童向け 2/13, 27(14:00～)
 わらべうたの会
 2/19(10:30～11:30)

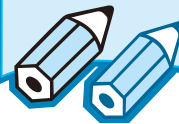

※木曜日は午後8時まで開館しています。



【1月1日現在の人口・世帯数】 ()内は前月比

総人口 48,397 (-49) 男 23,247 (-40) 女 25,150 (-9) 世帯数 22,813 (-20)

「五線譜に描いた看板は児童の手づくり
楽しい学童クラブを目指します」



学童クラブ専用施設として、初めて整備した「豊房学童クラブ」が完成し、昨年末に子どもたちや学童クラブの運営にあたってきた保護者会の歴代代表者などの関係者が出席して開所式が行われました。

新設された「豊房学童クラブ」は、木造平屋建ての約90平方メートルで、保育室のほか、静養室、トイレ、個別のロッカー、室外には足洗い場などが設けられました。さらに、南側の外壁

には、五線譜に「とよふさがくどう」の文字を音楽記号などで表した、子どもたちの手づくり看板がかけられました。

昨年4月、子ども・子育て支援新制度の施行に伴い、「公設学童クラブ」がスタート。現在市内には、「船形、那古、北条、館山、豊房、館野、九重」の各学童クラブ（以上公設）と、これまでと同じ形態で保護者会が運営する「神戸学童クラブ」があり、約245名の子どもたちが利用しています。

子どもたちと学童生活とともにする主任指導員の杉村由美子さんは「すばらしい環境を整備していただき、さらに指導員の質が問われると思います。学校と家庭をつなぐ重要な役割を認識して、学習や生活習慣などきめ細かく取り組んでいきます。これからも子どもたちに学童クラブは楽しいと思ってもらえるよう努めていきます」と抱負を話してくれました。



シリーズ
市民のくらしと戦争⑩
読まない・読めない
・読ませない

―― 墨塗り教科書 ――

昭和20（1945）年9月20日、当時の文部省は、小学校の教材について、新しい教科書ができるまでの間、戦時下の教材を用いるための措置として、戦争を肯定する部分を修正削除するように通達を出しました。生徒は教師が指定するページを切り取ったり、墨を塗って隠しました。これを「墨塗り教科書」と呼びました。

写真は、昭和18（1943）年に発行され、戦後も使用されていた初等科教師用の国語の教科書です。墨で塗られた



「初等科国語八」教師用教科書

部分と、中央には破りとられたページの切れ端が見えます。生徒と同様に教師用教科書でも墨塗りやページの破棄が行われていたことがわかります。

読めないようにされた部分は、第十二章「菊水の流れ」で、墨塗り前の教科書では、古典文学である『太平記』で楠木正成の忠義ちゆうぎに関するエピソードが紹介されています。それによれば、正成は戦で負けるという時、自分は切腹しますが、息子の正行まさゆきには生き残って主に忠義を尽くすように言い聞かせました。また、正成の弟である正季まさすえが「七

回生まれ変わっても朝敵を滅ぼそう」と誓った際には、正成も「仏教では何度も生まれ変わるのはいくなくないとされるが、私も同じ気持ちだ」と答えます。

教師用教科書では、これらのエピソードを用いて、主のためにどこまでも尽くすという意味の「忠義一本」とこそ日本独特の最高道徳であると生徒に解説するように指示をしています。このように忠義のための戦争を美化する文章は、戦後教育にふさわしくないということで、「墨塗り」「切り取り」の対象となったことがわかります。

これらはいくまでも一時的な措置で、昭和21（1946）年の新学期から新しい教科書が使用されるようになると、「墨塗り教科書」は姿を消しました。塗りつぶされた教科書は、戦後急速に民主化がすすめられたことを物語っています。

博物館の休館日
▼本館・館山城（2月1日、8日、15日、22日、29日）
▼渚の博物館（2月29日）

