

だん暖たてやま

2015
8 / 1



シリーズ **市民** リオ五輪目指し館山で自主トレ
館山トリアスロン大使就任 細田雄一選手



8/17日~9/30水

館山~成田空港間 無料高速バスを運行

県では、期間限定の実証実験として、「館山~成田空港」を結ぶ“無料”高速バスを、1日4往復運行します。

予約方法など

原則、ホームページからの事前予約による「座席定員制」です。

○予約は、乗車日の前日 17:00 まで。

○空席状況により、当日乗車も可能です。

空席状況の確認は、各停留所に記載の連絡先(8/17に掲示)に問い合わせてください。

予約・運行ダイヤ
(チバストーリー HP) →



問合せ

(株)日本旅行千葉支店 (業務受託者)

「チバストーリー運行事務局」

(☎ 043 - 227 - 2307)

平日 9:30 ~ 17:30

運行ダイヤ(申請中のもの)

館山 発	日東	JR バス	日東	JR バス
アロハガーデン	7:15	10:10	12:50	14:45
館山駅(東口)	7:45	10:40	13:20	15:15
枇杷俱樂部	8:00	10:55	13:35	15:30
富楽里	8:10	11:05	13:45	15:40
成田空港	第2ターミナル	9:55	12:50	15:30
	第1ターミナル	10:00	12:55	15:35
	第3ターミナル	10:05	13:00	15:40

成田空港 発	JR バス	日東	JR バス	日東
成田空港	第3ターミナル	10:20	11:20	14:15
	第2ターミナル	10:25	11:25	14:20
	第1ターミナル	10:30	11:30	14:25
富楽里	12:15	13:15	16:10	18:40
枇杷俱樂部	12:25	13:25	16:20	18:50
館山駅(東口)	12:40	13:40	16:35	19:05
アロハガーデン	13:10	14:10	17:05	19:35

「館山市総合計画」策定に向けた

まちづくり

タウンミーティングを開催

問合せ/企画課 (☎ 22 - 3163)

平成 28 年度から 10 年間の新たな総合計画の策定にあたり、計画(案)の内容を広く知っていただき、市全体で共有できる計画とするため、市民の皆さんの意見をお聞かせください。

日程は、下表のとおりです。当日、直接来場してください。

日時	会場
8/22(土) 13:30 ~ 15:00	房南中体育館
8/23(日) 10:00 ~ 11:30	コミュニティセンター 第1集会室
8/29(土) 10:00 ~ 11:30	一中体育館
8/30(日) 10:00 ~ 11:30	館山小体育館

日時	会場
8/25(火) 18:00 ~ 19:30	一中体育館
8/26(水) 18:00 ~ 19:30	菜の花ホール 第1・2集会室
8/27(木) 18:00 ~ 19:30	房南中体育館
8/28(金) 18:00 ~ 19:30	館山小体育館

※体育館には空調設備がありませんので、飲み物などを持参してください。



飯田義男氏 略歴

旧神戸村長として村政振興に尽力され、昭和29年の館山市との合併実現に大きく貢献されました。

昭和30年、館山市議会議員に初当選以来、9期32年にわたり、地方自治の発展に貢献されました。

昭和62年から平成元年までは議長として、また、市の監査委員をはじめ各種審議会委員の要職や、館山信用金庫などの役員、館山商工会議所や館山交通安全協会などの要職を歴任されるなど、幅広く活躍されました。

これらの功績をたたえ、平成11年11月2日に、「館山市名誉市民」の称号が贈られました。

飯田名誉市民が逝去



館山市名誉市民である飯田義男氏は、7月3日午前3時50分、逝去されました。(享年97歳)

生前のご功績をたたえ、故人のご冥福を心からお祈りいたします。

成人を迎える皆さんへ

成人式は

1月10日(日)

“二十歳の門出”を祝う、成人式を開催します。

11月1日現在で、市内に住民登録がある人には、11月中旬に案内状を送りますので手続きの必要はありません。

市外へ転出した人も参加することができます。手続き方法については、広報「だん暖たてやま」10月15日号でお知らせします。

開催日／平成28年
1月10日(日)

※「成人の日」の前日

時間／10:00～11:10
(受付9:30～)

場所／南総文化ホール
大ホール

対象者／平成7年4月2日から平成8年4月1日までに生まれた人

問合せ／中央公民館
(☎23-3111)

日本年金機構からの お知らせ

— 不審電話などに注意してください —

この度の「年金情報の流出」にあたり、皆さまに多大なご迷惑をおかけしましたこと、深くお詫びいたします。

現在、流出が確認された方には、新しい基礎年金番号を郵送でお知らせしています。

次のような連絡や依頼をすることは一切ありません。

- 電話やメールで連絡すること
- 現金やキャッシュカードを要求すること
- ATMの操作を依頼すること

問合せ／日本年金機構 専用窓口

(☎0120-818211)

児童虐待を見たり聞いたりしたら、

“いち早く”相談・通報を！

最寄りの「児童相談所」につながります。
(24時間受け付け)

いちやく
189

7月から運用中！

2つの相談ダイヤル

嫌や！

188

迷惑な悪質商法などの
消費者ホットライン

最寄りの「消費生活センター」などにつながります。(年末年始を除く)

各種“手当”の 届け出を忘れずに

下表の“手当”を受けている人は、
毎年1回、“届け出”が必要です。

これは、所得や世帯員の状況などを届け出るもので、
届け出が遅れたり、提出されないと、次の受給月に“手当”
が受けられなくなります。

「児童扶養手当」の案内は、7月末に送付しました。
ほかの“手当”の案内についても順次、送付します。

種類	手続きに必要なもの	提出期間	問合せ
児童扶養手当	手当証書、住民票、印鑑など	8/3(月)～8/31(月)	こども課 (☎ 22 - 3496)
特別児童扶養手当	手当証書、印鑑	8/11(火)～9/10(木)	社会福祉課 (☎ 22 - 3492)
特別障害者手当	現況届、印鑑など		
障害児福祉手当			
経過的福祉手当			

※受給には、所得制限があります。

児童扶養手当

離婚などにより、父親または母親と生計を別にしていない児童(18歳になる年の年度末まで)を養育しているひとり親家庭などに、生活の安定と自立を助けるために支給されます。

特別児童扶養手当

身体や精神に障害のある児童(20歳未満)の福祉の増進をはかることを目的に、障害のある児童を監護している父もしくは母、または、父母にかわって児童を養育している人に支給されます。

特別障害者手当

20歳以上で重度の障害(身体障害者手帳のおおむね1～2級程度など)が重複してあるなど、日常生活で常時特別な介護を必要とする在宅の人が対象です。

障害児福祉手当

20歳未満で、身体障害者手帳のおおむね1級か、療育手帳のおおむね④程度の障害があり、日常生活で常時介護を必要とする子どもが対象です。



シリーズ スポーツ少年団 02

負けてたまるか！

— 館山リトルエンジェルス —

もうすぐ40歳を迎えようとする“チビっ子野球軍団”です。

昔も今も、城山とその下の館山小グラウンドで、日が落ちるまで駆け回っています。

リトルのシーズンは、団員の“夢”を聴くことから始まります。

その夢の実現のために、団員はもちろん、熱い気持ちと結束力を誇る育成会(母親たち)・指導者がそれぞれ目標を定め、『頑張り』

の1年間でスタートします。1年を振り返った時、それぞれの『頑張り』が明日の自分たちの飛躍に繋がることを、みんな信じて活動しています。

合言葉の「負けてたまるか！」は、相手に向けたものではなく、苦しいときの自分自身に向けた言葉です。

こんな熱い「館山リトルエンジェルス」で、親子で一緒になり、みんなの想いを集め、実り多き時間を過ごしてみませんか。城山の下で待ってます！

入団希望・問合せ／スポーツ課 (☎ 22 - 3696)

練習会場・日程／

【軟式野球：館山小校庭】

6:00～7:30 (平日のみ)

7:00～18:00 (土・日・祝日など)

【軽スポーツ：館山二中校庭】

10～12月(木) 17:00～19:30





沖ノ島から鏡ヶ浦に沈む夕日を眺めよう！

サンセットウォーキング

日時／8/23(日) 16:30～19:30 ※雨天中止

集合場所／館山夕日栈橋 入口

コース／館山夕日栈橋～沖ノ島(往復、約8km)

参加資格／8km 歩ける体力がある人。※小学生以下は保護者同伴

参加費／1人100円(保険料など)

持ち物／汗拭きタオル、飲み物、帽子、反射テープ、タスキなど

※復路は薄暗くなるので、明るめの目立つ服装で参加してください。

申込方法／はがき・FAX・Eメールのいずれかに、参加者の住所・氏名・年齢・性別・電話番号を記入の上、8/20(木)必着で申込み先まで。

申込み・問合せ／スポーツ課
〒294-8601 北条1145-1
(☎22-3696、
FAX23-3115)



コモンセンス・ペアレンティングで

子育てのヒントを学ぼう！

申込み・問合せ／健康課

(☎23-3113)

専門のトレーナーから、子どもへの「言葉かけの具体的な方法」や子どもの「行動を変えるスキル」を、DVDやロールプレイングを通して体験的に学ぶ、「コモンセンス・ペアレンティングプログラム」を活用して、「よりよい親子関係」を築きましょう！

日時／8/26(水)、9/18(金)、10/1(木)・14(水)・30(金)、11/11(水) 各日とも10:00～12:00

場所／コミュニティセンター1階 第1学習室

講師／NPO法人オレンジの会 トレーナー

対象／0歳から小学生までの子どもがいる保護者で、原則全6回受講できる人

定員・参加費／10人(先着順)・1,000円(資料代)

※お子さんと一緒には受講できません。

保育を希望する場合は申込み時に伝えてください。

養育費 無料相談 (予約制)

離婚に伴う養育費問題などの相談に応じます。

日時／8/29(土) 13:30～16:00

相談時間／1人30分程度

※無料の託児サービスあり

場所／ちくら介護予防センター ゆらり1階

(南房総市千倉町瀬戸2705-6)

予約・問合せ／(一財)千葉県母子寡婦福祉

連合会事務局 (☎043-222-5818)

平成27年第3回
市議会定例会の

招集予定日は



9月1日(火)です



未就園児を対象とした“リズム運動”

リズムとお話の森

ギターやピアノの伴奏で歌を歌ったり、リトミック(音楽教育法)、紙芝居など、親子で一緒に楽しもう！ ※参加無料・申込不要

日時／8/7(金)・19(水)、9/11(金)・30(水)、10/9(金)・28(水) 各日とも10:00～11:00(12:00までは、会場で遊べます)

※11月以降の日程はHPで確認してください。

場所／三芳保健福祉センター2階(南房総市谷向116-2)

問合せ／子ども家庭支援センター「オレンジ」

(☎28-4288 担当：山口・岸波)



総合検診、行くことができなかった…

そんな人は、

医療機関で“けんしん”を！

個人で受診する場合に比べて、

3割程度の自己負担額で受診できます！

問合せ／健康課（☎23 - 3113）

「総合検診個人票」が手元にある人は、同封の契約医療機関に予約の上、「個人票」と保険証、料金を持参してください。

なお、「個人票」がない人は、健康課に連絡してください。

実施期間／12/31(木)まで

「検査結果連絡票」の活用を！

特定健診の対象者で、生活習慣病の治療を受けている人は、医療機関から市へ検査結果を送付することで特定健診を受診したとみなされ、保健サービスの案内を受けることができます。

「個人票」と保険証を持参し、医療機関に相談してください。

種別	内容	料金
特定健診	【基本】身体・血圧測定、尿・血液検査、問診・診察など	2,600円
	【詳細(注)】心電図、眼底検査	600円
対象／40～74歳の館山市国保加入者・生活保護世帯の人 ※生活保護世帯の人は無料		
後期高齢者健診	【基本健診】とほぼ同内容。	無料
対象／後期高齢者医療被保険者・75歳以上の生活保護受給者		

(注) 前年度の健診結果から、必要と判断された人のみ。

歯周病菌による影響は全身に

歯周病菌は、歯周病の原因になるだけでなく、肺炎や心内膜炎、脳梗塞や心筋梗塞、ピロリ菌感染など多くの疾患に関連があるとされています。

また、歯周病は糖尿病の第6の合併症としても知られ、重症化しやすいことが明らかになっています。

10年に1回の
チャンス！

歯周疾患検診

申込み・問合せ／健康課（☎23 - 3113）

対象／平成28年3月31日現在で、40・50・60・70歳の人
期間／9/1(火)～10/31(土)

検診項目／歯周ポケット(歯と歯ぐきの境目の溝)の診査をはじめ、出血や歯石の有無、歯を支えている骨の状況などを調べます。

申込締切／8/14(金)

料金／1,200円 ※生活保護世帯の人は無料

血糖値教室

申込み・問合せ／健康課（☎23 - 3113）

“けんしん”で「血糖値が高め」とされた皆さん、医療機関も保健師も全力でサポートします！

この教室をきっかけに、糖尿病を正しく知り、自覚症状が出る前に改善しましょう！

日時／8/28(金) 13:30～15:00

会場／コミュニティセンター2階

内容／「他人事ではない糖尿病！

～“正しく怖がる”コツ～

講師／館山病院 高梨^{めいあい}愛医師、家守絹枝看護師

申込期限／8/21(金)

コミュニティ事業で太鼓を購入

問合せ／社会安全課（☎22-3142）

(財)自治総合センターの宝くじ社会貢献広報事業による助成を受け、新井区で“太鼓”を購入しました。

この事業は、地域コミュニティ活動の健全な発展を図ろうとするもので、事業費のほぼ全額となる200万円が助成されました。



【献血にご協力を】

日時／8月23日(日) 10:00～11:45、13:00～15:30
場所／イオンタウン館山 問合せ／健康課（☎23 - 3113）

市・県民税の「特別徴収」 平成 28 年度に「一斉指定」

問合せ／税務課 (☎ 22 - 3262)

市・県民税の特別徴収とは？

市・県民税を、事業主が従業員の給与から天引きして納入する制度です。

従業員が個人で4回に分けて納入する「普通徴収」に比べて、毎月の給与から天引き(12回)するため、1回あたりの負担が軽くなるほか、納め忘れや金融機関に出向く必要がなくなります。

県内全域で、平成28年度に「市・県民税の特別徴収の一斉指定」を行います。

これは、来年1月末までの「給与支払報告書」の提出をもって“特別徴収事業主として登録”されるものです。

「一斉指定」を前に“切替え”進む！

昨年度に行った「事業主アンケート調査」などの結果、今年度は事業主登録が約1,600件と、200件程度の増加となりました。

特別徴収への切替えは、年度の途中でも可能です。来年度の「一斉指定」に向けて、不明な点があればお気軽に相談してください。

納期限内の納付をお願いします

皆様のご協力で督促ゼロに！

問合せ／納税課 (☎ 22 - 3257)

幅広い年齢層が対象となる「軽自動車税」は、市民生活の中で最も身近な市税です。

皆様のご協力で、収納率は年々上向いていて、一昨年度(98.05%)は県内で2位。昨年度は98.56%とさらに上向いています。(右図：線グラフ)

また、6月末に発送している督促状の件数は、年々減少傾向にあります。未だ多くの督促状が発送されています。(右図：棒グラフ)

こうした督促状の経費も大切な税金です。来年度に向けて、今から口座振替の手続きをするなど、納期限内の納付をお願いします。

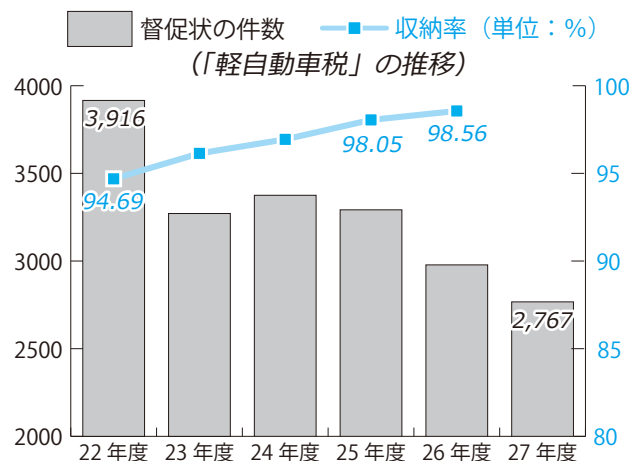

夏場に多く発生！

光化学スモッグに注意！

問合せ／環境課 (☎ 22 - 3352)

光化学スモッグとは？

自動車や工場などから排出される物質に、太陽の紫外線があたってできる有害物質の濃度が上昇して、“もや”がかかったようになる現象です。

1970年代に都市部で問題になり、その後減少しましたが、近年わずかに増加傾向にあります。

いつ発生しやすいの？

晴れて気温が高く風の弱い日に、多く発生します。

主にどんな症状がでるの？

目がチカチカする・のどが痛い・息苦しい など

県北の都市部では、5月から「光化学スモッグ注意報」が発令されています。

南房総地域でも、夏にかけて発令される可能性がありますので、注意しましょう。

「注意報」が発令されたら…

「安全・安心メール」と「防災行政無線」でお知らせします

南房総地域への発令があった場合は、「安全・安心メール」などでお知らせします。

どうしたらいいの？

- ・屋外での激しい運動を避ける
- ・乳幼児などは屋内で過ごす など

症状が出てしまったら…

- ・洗顔、洗眼、うがい
- 症状が重い場合は、すぐに受診を。

「安全・安心メール」の登録 ↓



第19回 戦争遺跡保存全国シンポジウム

～ 戦跡と文化財を活かしたまちづくり ～

千葉県館山大会



赤山地下壕跡

【全体会】

日時・場所／9/5(土) 13:00～16:15・南総文化ホール 小ホール

内容／語り「富田先生の青い目の人形」(松苗禮子氏)

講演「平和の文化と戦後70年の祈り」(河正雄氏)

パネルディスカッション など

【分科会】

日時・場所／9/6(日) 9:15～16:00・コミュニティセンター

内容／「保存運動の現状と課題」、「調査の方法と整備技術」、

「平和博物館と次世代への継承」

特別分科会「米占領軍の館山上陸と直接軍政 証言者の集い」

※9/7(月)は、フィールドワークとしてバスツアーを開催します。

行程や申込書などは、HPで確認してください。

問合せ／NPO法人

安房文化遺産フォーラム

(☎ 22 - 8271)



那古寺 多宝塔

千葉県指定有形文化財(建造物)

那古寺多宝塔 修復現地見学会

つげたり 附木造宝塔

日時／9/12(土) ① 9:30～ ② 10:10～

③ 13:00～ ④ 13:40～

内容／解体修復中の作業現場で、修復状況の解説(30分)

県指定文化財(通常非公開)を含む、那古寺所蔵資料の公開・解説(40分)

申込方法／往復はがきに、参加希望者の住所・氏名・電話番号と、希望する時間(第3希望まで)を記入の上、8/20(木)必着で申込み先まで。

※申込みが90人を超えた場合は抽選。

申込み・問合せ／〒294-0045 北条740-1 生涯学習課

(☎ 22 - 3698)

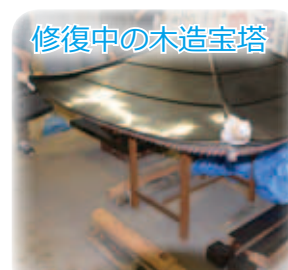

修復中の木造宝塔

有料広告スペース

有料広告スペース

有料
広告

有料広告スペース

自衛官を募集!



■航空学生

海上自衛隊や航空自衛隊のパイロットを養成します。

応募資格/高卒(見込みを含む)で、21歳未満の人

受付期間/8/1(土)～9/8(火)

一時試験/9/23(水・祝)

■防衛医科大学校 看護学科学学生

保健師・看護師の幹部自衛官を養成します。

応募資格/高卒(見込みを含む)で、21歳未満の人

受付期間/9/5(土)～9/30(水)

一時試験/10/17(土)

二次試験/11/28(土)・29(日)

応募・問合せ/自衛隊千葉地方協力本部
館山分駐所 庄司 (☎090-9958-8851)

あなたの“働きたい”を応援します!

出張 就職相談会



「ちば南部地域若者サポートステーション」では、「就職必勝法を知りたい」、「正社員になりたい」など、働くことに悩みを抱えている若者を対象に、不安や課題を解決するための“無料”相談会を開催します。

開催日/8/25(火) 11:00～16:00

内容/個別相談(定員4人、1人45分間)をはじめ、履歴書の添削、面接練習、職業適性検査など

場所/ハローワーク館山2階会議室

対象/15～39歳の人とその保護者など

申込み・問合せ/ちば南部地域

若者サポートステーション (☎0438-23-3711)

いちじく ちば新農人サポート事業 いまいきセミナー

安房農業事務所では、「館山市いちじく組合」と共催で、いちじくの栽培技術を学ぶセミナーを開催しています。

いちじくは、安房地域で栽培しやすいとされ、観光資源としても期待されていることから、新規栽培者が増加しています。

対象/定年帰農者やUターン者をはじめ、これから本格的にいち

じく栽培に取り組みたい人など

内容/栽培管理や防鳥対策、先進事例の視察など

※参加者は随時募集しています。

申込み・問合せ/安房農業事務所 (☎22-8132)



地元で漁業への就業を希望する人や、職業として漁業を選ぶことを検討している人を対象に、就業相談会を開催します。当日は、地域漁業についての情報提供や相談に応じます。

※参加無料・申込不要

日時/8/21(金) 13:00～16:00

場所/安房合同庁舎3階 中会議室

問合せ/千葉県館山水産事務所

改良普及課 (☎22-5761)

参加者を募集!

館山市民音楽祭

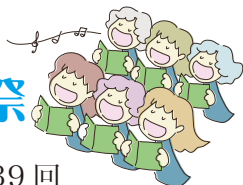

館山音楽鑑賞協会では、第39回館山市民音楽祭の参加者を募集します。

日時/11/28(土) 13:30～

場所/南総文化ホール 小ホール

申込締切/9/11(金)

申込み・問合せ/館山音楽鑑賞協会事務局

(館山ユネスコ保育園内 ☎22-1398)



「県民手帳」予約受付中!

県内の統計情報を満載した2016年版「県民手帳」の予約を受け付けています。

価格/500円(中型版・85mm×145mm)

色/紺色または黄色

申込締切/8/26(水)

申込み・問合せ/情報課 (☎22-3168)

明るい選挙
啓発ポスターと標語を募集

【ポスター】

内容／「明るい選挙の推進」を表すもの

規格／画用紙の4つ切り(542mm×382mm)、8つ切り(382mm×271mm)もしくはこれに準じる大きさ

【標語】

内容／「きれいな選挙の推進」を表すもの、「棄権防止の呼びかけ」を表すもの

規格／短冊を使用し、20字以内で記入してください。



募集要綱など

【共通】

応募締切／9月4日(金)

賞／入賞者に賞状と副賞を贈呈します。

※入賞作品の著作権は主催者に属し、主催者が作品を使用する際には、作成者の市町村名、氏名(児童・生徒の場合は学校名・学年も)を公表します。
問合せ／選挙管理委員会事務局(☎22-3523)

館野地区公民館講座

ドリンクパッククラフト



【①ミニミニバスケット】

日時／9/4(金) 13:00～16:00
定員・参加費／15人(先着順)・200円
持ち物／1リットルの牛乳パック2本

【②ポックリ型小物入れ】

日時／9/7(月)・9(水) 各日9:30～12:00
定員・参加費／10人(先着順)・300円
持ち物／1.8リットルのお酒パック1本

【共通事項】

持ち物／はさみ、木工用ボンド、洗濯バサミ(4個)、定規
講師・申込締切／平嶋勝子氏・8/28(金)
場所・申込み・問合せ／館野地区公民館
(☎23-6480) ※月・水・金のみ対応可能

千葉県赤十字 防災ボランティア

救命・救護講習会



日時／8/29(土) 10:30～12:30
場所／房南中学校 体育館
対象／市民(小学生も可)

内容／三角巾による怪我の手当て、AEDによる心肺蘇生方法、災害時の緊急情報と避難経路について

問合せ／千葉県赤十字防災ボランティア第7ブロック
池田(☎090-7701-1565)
中村(☎090-2164-0332)

有料広告スペース

有料広告スペース

有料広告スペース

有料広告スペース

有料広告

生活サポート情報 79

家族や周囲の見守りが大切 高齢者のトラブルが増加!!

認知症などの理由で判断能力が不十分な状態になっている高齢者の消費者トラブルが、年々増加しています。

こうした高齢者の消費者トラブルを防ぐために、家族や周囲による「見守り」と「気づき」のポイントを紹介いたします。

（事例1）

認知症の母の家で健康食品とその契約書や振込票が見つかり、母が電話勧誘で約5万円の健康食品を購入していたことがわかった。母はこれまでもさまざまに業者から電話勧誘により購入しているが、電話を切ると今まで話していたことを全く覚えていない。

（事例2）

認知症の母の家を片付けていたところ、大量の羽毛ぶとんなどが部屋に置いてあることに気が付いた。訪問販売で次々と10件以上も契約させられ、総額で約

340万円になっていることがわかった。

「見守り」と「気づき」

のポイント

1. 不審な契約書、請求書、宅配業者の不在通知などはないか。
2. 不審な健康食品などがないか。
3. 新品のふとんなど同じような商品が大量にないか。
4. 屋根や外壁、電話機周辺などに不審な工事の形跡がないか。

【消費生活についての相談はこちらまで】

千葉県消費者センター ☎ 047-434-0999
相談時間 9:00～16:30（日・祝祭日除く）
市社会安全課消費生活相談窓口 ☎ 25-5775
相談日時 毎週木曜日（祝日を除く）
9:00～16:00



図書館だより 114 館山市図書館 ☎ 22-0701

- 8月の休館日 -

3日・10日・17日・
24日・28日・31日

◆夏休みの特別な「おはなし会!!」

- ▶ **英語で楽しむ♪おはなし会（児童向け）** 8/6（木）14:00～
館山市の姉妹都市アメリカ・ベリンハム市から贈られた絵本などを使って、英語と日本語による読み聞かせをします。
さらに、ベリンハム市のお友だちに贈る工作も予定していますので、ふるって参加してください。

- ▶ **夏のおはなし会** 8/20（木）10:30～
毎月行っているおはなし会よりも、少しボリュームのある特別なおはなし会です。どうぞお楽しみに!!

8月のおはなし会・わらべうたの会

今月のおはなし会（幼児向け）・
わらべうたの会は、
お休みです。



※木曜日は午後8時まで開館しています。

◆今こそ考える～戦後70年～

今年は戦後70年の節目の年です。

図書館では、1階に「特設コーナー」を設置して、「平和や戦争」に関する資料を展示しています。この機会にぜひ利用してください。

【特設コーナーにある本の一例】

- 「あの戦争を伝えたい」東京新聞社会部 編 / 岩波書店
- 「ヒロシマ・ノート」大江健三郎 著 / 岩波書店
- 「母と子でみる広島・長崎」朝日新聞企画部 編 / 草土文化
- 「あの頃のこと」吉沢久子 著 / 清流出版
- 「祖父たちの零戦」神立尚紀 著 / 講談社
- 「戦争遺跡を歩く」太平洋戦争研究会 編著 / ビジネス社
- 「蟻の兵隊」池谷薫 著 / 新潮社 など



【7月1日現在の人口・世帯数】（ ）内は前月比

総人口 48,432 (-12) 男 23,238 (-2) 女 25,194 (-10) 世帯数 22,736 (2)

「館山はトレーニング環境が最高」
〜家族と館山でリフレッシュも〜

館山でトレーニングや強化合宿を行い、若潮マラソン大会のゲストランナーを務めるなど、館山と縁のあるトップトライアスリートで「2016年リオデジャネイロオリンピック」出場を目指す細田雄一選手（博慈会記念総合病院所属）に「館山トライアスロン大使」を委嘱しました。

細田選手は徳島県出身。小学生の時にトライアスロンを始め、中学生でオーストラリアに留学してクラブの練習に参加、18歳で頭角を現すと、平成23年に念願の日本選手権で優勝しました。

平成24年、北条海岸を舞台に熱戦を繰り広げた「トライアスロンアジア選手権（ロンドンオリンピック選考会）」



では、2位の選手に1秒差というデッドヒートを制し優勝。館山の地で「ロンドンオリンピック」出場を決めました。この大会で、フィニッシュテープを切るまで、全力を出し切り、最後まであきらめない細田選手の姿に、多くの人が感動し勇気づけられました。

平成26年には、アジア競技大会で個人と男女混合リレーで金メダルを獲得。今年6月台湾で開催されたアジア選手権を制し、4連覇を達成しました。このように細田選手は、日本を代表するトライアスリートとして活躍しています。

細田選手は、「リオデジャネイロオリンピック選考大会」を前にした6月下旬から7月上旬に、日本ランキング上位選手らとともに館山で合同自主トレを行い、「館山はアジア選手権で優勝した思い出の地。都心からのアクセスもよく、きれいな海と平砂浦を通る房総フラワールイン、新鮮で豊富な海の幸など、本館に館山はトレーニングに最適です。このすばらしいトレーニング環境を国内外の大会で紹介したい」と話してくれました。



シリーズ
市民のくらしと戦争⑤
資源不足を工夫で乗り切る

代用品

日中戦争が開戦した翌年、昭和13年（1938）5月に国家総動員法が施行されました。この法律は、戦争に必要な物資や人員を政府が統制運用することを目的としたもので、これにより、軍事物資を優先させる経済統制が次々と実施されました。同年6月には綿製品、翌7月には皮革製品の供給に対する規制が行われました。

このような物資統制を背景に、数々の代用品が製造されました。代用品とは、金属・木綿・皮革など、当時使用が制限されていた資源の代わりに、他の材料を用いた製品のことです。例えば、昭和13年7月26日付の「中外商業新報」（のちの日本経済新聞）には、

絹を加工して羊毛や皮革の質感に近づけた繊維製品が紹介されています。絹は純国産の繊維として、当時使用が推奨されていました。代用品の製造・普及は、政府と産業界によって積極的に推し進められました。日本橋三越をはじめ全国各地で代用品の展覧会が開催され、多くの人が詰めかけたと言います。

当時の新聞には「代用品時代」という言葉が頻りに登場されました。繊維関係の代用品では、紙製の帽子や、大豆から作った繊維を用いた洋服などがありました。また、皮革の代わりに鮫や食用蛙の皮を利用した製品も出ています。皮革の代用品には、



陶製ゴマ煎り器

東京の服飾学校が発案したウッド・シューズというものもありました。下駄とは異なり洋装に似合うもので、当時の最先端の女性たちがオシャレに向けた情熱と創意工夫を伺うことができません。金属の代用品も数多く生まれ、木製バケツや竹製スプーン、陶器製のクギ、竹と藁を用いたヘルメットなど、身の回りのありとあらゆる生活用品が代用品になりました。その一方、家庭で使用されていた金属類の供出も行われ、まさに物資の総動員が進められました。

写真は、金属の代わりに陶器を用いたゴマ煎り器です。中央には「戦勝」の文字が記され、戦時下の雰囲気伝わります。現在、博物館本館で開催中の収蔵資料展「戦時のたてやま」では、いろいろな代用品を紹介しています。

博物館の休館日

- ▼本館・館山城（8月3日、10日、17日、24日、31日）
- ▼渚の博物館（8月31日）

