

たん暖たてやま

12 広報/たてやま
 平成12年12月号(15日発行) No.597
 発行/館山市秘書広報課 〒294-8601 館山市北条1145-1
 電話 22-3111 内線505 FAX 23-3115

●12月1日の人口/総人口52,475(17)
 男 25,290(△4) 女 27,185(21) 世帯数 20,855(7)
 () 内は前月比



シリーズ **市民** 折り紙サークル 遊鶴会のみなさん

シリーズ 市民 17

一枚の折り紙から 夢を広げたいですね

遊鶴会の名前は、折り紙の基本が鶴だから。遊びを加えて、みんなが楽しめるんです。折り紙の基本は11種類。まず、この基本を覚えるのが大変です。基本を習得してから応用の折り方を身につけていくんですよ。

紙が持つやさしき、美しさ、繊細さが折り紙の魅力です。折り紙の順序やでき上がりの奇麗さが難しいところ。でも、紙を折って物を包むというのは、外国にはない日本古来の独特な伝統文化なんです。たった一枚の正



方形の紙からいろいろな表現ができる。夢が広がっていきますよね。指先を動かすのは脳の刺激にもなるんですよ。将来、完成した作品を小さいお子さんや施設などで生活している人たちにプレゼントしたいですね。折り紙の素晴らしさを次世代にも伝えていきたいと思っています。(話 会長 鈴木 麻さん)

PROFILE

遊鶴会のみなさん。会員13人。昨年12月から今年3月まで開催されていた北条地区公

大島 博
テノールリサイタル

とき/ 1月21日(日) 午後2時開演
 ところ/ 南総文化ホール (小ホール)

主催/ 館山市・館山市教育委員会・館山音楽鑑賞協会
 入場料/ 学生券1,000円、一般券3,500円、当日券4,000円、会員無料
 問合せ/ 館山音楽鑑賞協会事務局 (☎22-3111 内線663)



第75回館山音楽鑑賞協会定期演奏会



民館主催「折り紙教室」の受講生たちが結成。毎月第1、第3月曜日に市ヨミユミセンターで活動。講師は日本折り紙協会認定講師の小松雄光さん。正月に向け、門松を製作中。

見つけてみよう 観てみよう ケヤリムシ — 海に咲く華 — その三

陸の花に勝るとも劣らぬ美しさの海の華。今回の主役はケヤリムシ。なんと、釣り餌になるゴカイの親戚である。ゴカイ類には砂泥中で自由生活をするゴカイやイソメの仲間と、自分で住みかとなる管を作って固着生活をするケヤリムシやカシザシゴカイの仲間がある。



▲イバラカンザシ



▲イバラカンザシ



▲オオナガレカンザシ

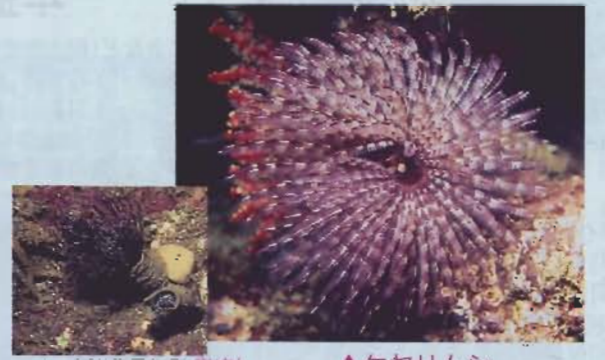

▲ケヤリムシの棲管

▲ケヤリムシ

ケヤリムシは、体はゴカイと同じであるが、頭部に鰓冠と呼ばれる美しい房を備えている。この形が大名行列の先頭を飾る毛槍に似ているのが名前の由来である。イバラカンザシもこの近縁種で、暖海域のイシサンゴの群体中に石灰質の管を作って住んでいる。その鰓冠がかんざしに似ているためこの名がある。彼らの鰓冠は正に字の如く鰓でできた冠であるが、呼吸の役目だけでなく、プラシクトンなどを粘液でからめ取って口に

運ぶためのふるいの役目も備えている。鰓冠は光の変化にも敏感で、近づく敵の影に敏感に反応し、すばやく体を管の中に引っ込めてしまう。また、どちらも個体変異が著しく、それぞれ美しい色合いを競っている。(小池康之)



カウントダウンパーティー

南房総の輝かしい時代の幕開けを祝う会では「南房総21世紀カウントダウンパーティー」を開催します。夢と希望の新しい時代の幕開けを多くの皆さんといっしょに祝いましょう。

日時/12月31日(日)午後10時~元日(月)午前1時
会場/北条海岸無料休憩所(JR館山駅西口下の海岸)
内容/花火の打ち上げ、安房八幡太鼓、カウントダウン
問合せ/祝う会代表 辰野 (☎090-3206-7814)

GINZA ニューイヤーブチパーティー

館山銀座商店街振興組合青年部では、「GINZA ニューイヤーブチパーティー」を開催します。1年の感謝をこめたプレゼントを用意しています。

日時/12月31日(日)午後10時~元日(月)午前1時
会場/GINZAポケットパーク(秋山陶苑前)
内容/開運新世紀くじ引き、特製軽食・ドリンクサービス、アマチュアバンドミニライブ、カウントダウン
問合せ/館山銀座商店街振興組合 (☎22-1130)

セレブレーション南房総 南房パラダイス

南房パラダイスでは、開園30周年、シンガポール国立植物園姉妹園提携15周年を記念して、セレブレーション南房総を開催しています。

元日から2月いっぱい「菜の花フェスタ21」として、花壇いっぱい菜の花が咲いています。

▼菜の花摘み(食用菜の花)
菜の花を袋いっぱい詰め放題
期間/元日~2月28日(水)
「花の王国」南房総発信デー
期間/1月13日(土)~14日

食べ放題! いちご狩りオープン

館山いちご狩りセンター(館野地区)と館山観光いちご狩りセンター(豊房地区)では、新年1月2日から5月6日まで、いちご狩りをオープンします。

春の香りいっぱいの園内で、いちごが食べ放題。もぎたての春の味覚をどうぞ。

開園期間/1月2日(火)

5月6日(日)
問合せ/千葉南房パラダイス (☎28-1511)

時間/午前9時~午後3時
料金/1月2日~1月5日は千600円、1月6日~3月31日は千300円、4月1日~5月6日は千円。

*2月・3月は品不足により、入園制限する場合があります。電話で問い合わせからお出でください。

▼館山いちご狩りセンター
(☎22-3466・22-3173) 休園日2月13日・2月27日

▼館山観光いちご狩りセンター
(☎22-4717・23-1025)



一足早い たてやまの春

一足早い館山の「春」がやってきました。神戸地区では赤や白、オレンジ色のポピーの花が咲き始め、館野、豊房地区ではいちごの実が真っ赤に。雪に覆われた地方の人に見れば、色とりどりのお花畑は、まさに楽園に感じることでしょう。いっしょに館山を楽しみましょう。

花いっぱい 館山ファミリアパーク

国内最大級のポピーの花摘み広場では、色とりどりの10万本の花が皆さんをお待ちしています。

元日から5月初旬まで赤く実ったイチゴ摘みもできます。

お正月には、甘酒サービスや餅つき大会などイベントも行われます。ご家族おそろいでどうぞ。

▼もちつき大会
日時/元日(月)~3日(水) 午前10時~

▼紅白餅のもち投げ
21世紀を記念して、期間中210個の餅を投げます。
日時/元日(月)~3日(水) 午後2時~

▼甘酒サービス
三が日に入園者、先着100人に甘酒をサービス。

問合せ/館山ファミリアパーク (☎28-1110)

おまちしてまゝす

ストックは少し遅れていますが、ポピーは順調。他にスターチス、かすみ草も栽培しています。元日から4月の第1週まで、午前9時から11時までポピーの花摘みができます。

種まきから苗づくりまで、すべて自分で育てたものだけを提供することが自慢です。せっかく来ていただいたのに花がないでは、申し訳ないので、今年はハウスも作りました。これで雨が降っても大丈夫。何度も来てくれるお客さんは、ほんとありがたいですね。

趣味半分、実益半分のつもりで、安くやりたいですね。ホームページ(<http://www.awa.or.jp/home/yshigeru/>)でも情報を提供していきます。
<坂井のシゲル花園、山田滋さん>



お正月から



今のところ、いちごの難病「たんそ病」もなく、苗の生育も順調。このままいけば、1月2日のいちご狩りのオープンに間に合います。品種は、草姫、女峰、とよのか、さちのかなどです。味覚の好みも変化していますし、どうしたら喜んでもらえるかをいつも研究しています。

寒さが厳しくなる2月頃は、いちごの生育が追いつかず、いちご狩りには一番厳しい時期です。遠くから来てもらったのに、休園だとか、時間が過ぎていたとかを考えて、ホームページ(<http://www.f5.dion.ne.jp/~t-ichigo/>)を開設しました。こちらをご覧になってから来ていただくとありがたいですね。

<山本の井上英雄さん>

井上英雄さんのお母さん登志代さん

強力なリーダーシップで改革を!

行政改革懇談会が提言

先月7日、館山市行政改革懇談会(土橋保夫座長、委員10人)は、「行政改革への提言」を市長に提出しました。各種団体事務局の市職員従事についてなど主な項目は6項目。金庁あげて取り組んでいきます。



▲土橋座長から提言を受け取る市長

「行政改革への提言」は「市民と行政が共に取り組む行政改革」が副題。主な内容は、次の6項目。提言にあたり、土橋座長は「市長は、今回の具体的な内容の提言を受けとめ、確固たる信念と決意をもって、強力なリーダーシップを発揮し、改革に取り組んでもらいたい。改革には、市

主な6項目

- ①各種団体事務局の市職員従事について
- ②新たな行政需要について
- ③館山市の情報化について
- ④事務事業評価システムの導入について
- ⑤年功序列の昇任制度について
- ⑥広域行政について

民が権利のみの主張にとどまらず、義務を果たして、行政と一体となって取り組むことが必要と思われる」とコメント。

懇談会はコスト意識、経営感覚、公共サービスの提供に関する新たな視点の導入など、市民の視点に立った行政改革の実現を図るために、公募を含めた10人の委員(有識者5名、公募委員5名)によって昨年11月に発足。これまで10回にわたり議論を重ねてきました。

提言によると、各種団体事務局の市職員従事については、そのあり方を整理し、市民側の意識改革も含めて自立運営に移行する施策を希望しています。補助金・負担金についても役割の終わった補助金などの廃止・抑制を求めて

います。

また、市民課の窓口業務の夜間開庁など、住民側に立った行政サービスの向上、外部監査制度の導入や能力主義の昇任制度、評価システムの確立などを求めています。

提言書を受け取った市長は「この提言を真摯に受け止め、行革に全庁をあげて取り組んでいきたい」と意欲満々。

市では、庁内に設置している行政改革推進本部で内容を検討。すぐに対応できるものに分けて、取り組んでいきます。

提言の全文は、総務課で配布しているほか、市ホームページでも掲載しています。
問合せ/総務課事務管理係 (☎22-3111 内線526)

環境Q&A

ごみを自分で持ち込む場合は?

Q:いつ、どこへ持ち込めばいいですか。

A:日曜日、祝祭日、年末年始を除き、平日は、午前9時～正午と午後1時～午後4時、土曜日は、午前9時～午前11時に清掃センター(☎23-3033)に持ち込んでください。

Q:どのように分別して持ち込めばいいですか。

A:家庭での出し方と同様に、燃せるごみ 金属類(粗大ごみを含む)、ガラス類、吉紙、飲料用紙パック、ペットボトル、白色トレイに分別して、持ち込んでください。

Q:料金ほかがりますが。

A:燃せるごみは、30kg未満無料、30kgで120円、以後10kg増すごとに40円かかります。燃せないごみは、50kg未満無料、50kgで1,500円、以後50kg増すごとに500円かかります。(消費税別)

詳しくは環境美化カレンダーをご覧ください
問合せ/環境保全課(☎22-3111 内線614)

海や

川にやさしい 合併処理浄化槽

補助金制度

市では、補助対象地域(下水道認可区域外)で、補助対象建

築物(住宅または店舗併用住宅)に小型合併処理浄化槽を設置する人に、補助金を交付しています。この制度の活用で、既

に850基を越える合併処理浄化槽が設置されています。

合併処理浄化槽の設置を考えている人は、工事着手前に申請をしてください。補助金限度額は次のとおりです。

人 槽	補助金限度額
5人槽	354,000円以内
6・7人槽	411,000円以内
8～10人槽	519,000円以内
11～20人槽	981,000円以内
21～30人槽	1,668,000円以内
31～50人槽	2,238,000円以内

また次に該当する人は、補助金を受けられません。

- ・建築確認許可または設置届出をしないで設置した人
- ・補助事業期間内に設置できない人
- ・販売目的で建築する人(ただし、居住者は対象者)
- ・建築物を借りていて、設置について賃貸人に承諾が得られない人
- ・市税を滞納している人。詳しくは、環境保全課にどうぞ。

問合せ/環境保全課(☎22-3111 内線613)

こんなことに気をつけて

- ・プロアー(モーター)の電源は切らないでください。
- ・できるだけ中性の洗剤を使ってください。
- ・洗たくは無リン洗剤を使ってください。

(電源を切ったり、劇薬を使用すると浄化槽内の微生物が死んでしまいます)

- ・食用油、調理くずなどは流さず、紙などで拭き取ったり、三角コーナーやろ紙を利用するなどしましょう。
- ・し尿とトイレトペーパー以外は流さなでください。

海や川の汚れの原因のうちおよそ7割は、台所や風呂などから流される生活排水です。一人ひとりのちよつとした心遣いで、海や川を守りましょう。

汚れの原因は生活排水



合併処理浄化槽は、し尿と生活雑排水(台所、風呂、洗濯等の排水)を併せて処理する浄化槽で、性能に優れているので、川や海にもやさしい浄化槽です。

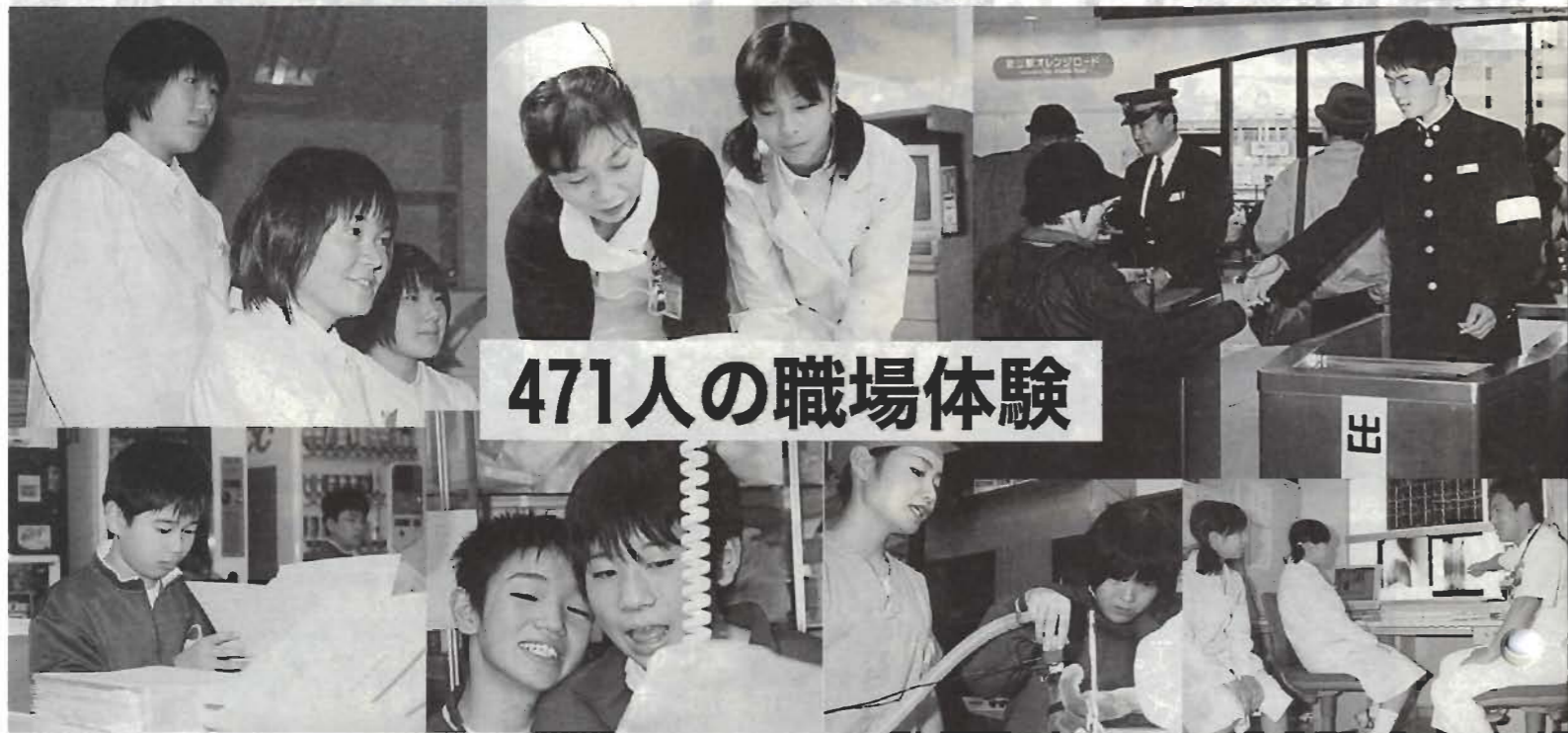

471人の職場体験

この取材もわたしの職場体験

この紙面は、秘書広報課に職場体験した曾我香さん（一中）、鈴木元也くん（二中）が取材してつくりました。

初めての取材が、いきなり猫の手術だったので驚きました。自分たちは3日間ですが、取材や編集を毎日続けることは大変だと思いました。取材を通じてたくさんの人と知り合えて楽しかったです。

取材にいろいろな職場を回って、わたしたちが一番多くの職場を体験したかもしれません。前もって聞くことを考えていたのに、あまり思ったように聞けませんでした。今まで知らなかった仕事のことをたくさんの人から聞けたことが、すごく勉強になりました。



難しい仕事も結構おもしろい
印刷会社では、男子生徒8人が、原稿や年賀状の校正、製本作業などにチャレンジ。「こういう難しいような仕事をやってみたかったです」と

JR 館山駅では、男子生徒4人が構内清掃、切符のスタンブ押しや受け取り、足の不自由な人のお手伝いなども体験しました。

猫の手術に立会い
「動物が好きなので、この職場を選びました。手術中は、『頑張っ！』ただそれだけ考えていました。家でも猫を飼っていますが、もともと大切にしてあげたいと思っていました」と、将来、獣医になりたい高尾亜衣さん（一中）。この動物病院では、女子2人、男子3人が入院中の犬猫の世話や手術の立会いを体験

高橋陽平くん（三中）。仕事を教わりながら、取り組む目もかなり真剣。「人の名前ですら間違えられないし、やりがいがあります」

大変だからこそやる気になった
白衣がお似合いの三木はるな（二中）さんは医師志望。看護婦志望の鈴木麻美さん（二中）と安房医師会病院でベッドメイキングや薬剤の包装、医療機器の説明などを受けた。

「患者さんが気持ちよく休めるよう、シーツにシワがつかないようにメイクしました。思っていた以上に、大変でした。でも患者さんのことを理解して、喜んでもらえることを思うと、今まで以上にやる気になりました」

▼印刷会社で校正の指導を受ける

▼動物病院で手術の猫を見守る



やいがい感じました!

レジを一度やってみたかった
「いらっしやいませ」と明るくふるまう女子生徒3人は、コンビニエンスストアで、

棚出し、納品チェック、レジ打ちなどを体験しました。「普段から買いにきますが、商品の並べ方にも工夫があるんですね。知りませんでした。レジを一度やってみたかったのですが、おつりを間違えないように気をつけたい」と熊沢詩穂里さん（二

中）。
電車好きの
「小さい頃から電車が好きで、一度やってみたかったん

市内の4中学校の2年生471人が、市内146か所の事業所に分かれて、職場体験する『チャレンジ 感動・AWA』が先月16日から3日間行われました。昨年に引き続き、多くの事業所の協力をいただき、生徒たちは『感動』と『仕事のたいへんさ』を体験しました。



来年は館山で優勝パレード!

山本監督が語る

投手力強化し

「館山でのキャンプをステップに、来季はズバリ、優勝を狙います」と山本功児監督。私も監督3年目。体力の強化



ロッテ選手会に感謝状

先月22日、南総文化ホールで行われた第16回館山市福祉大会に黒木知宏選手会長、諸積兼司副会長が出席。ロッテマリーンズ選手会は、社会福祉協議会に毎年10万円を寄付しており、今回は昨年の寄付に対して、感謝状が贈られました。

黒木選手会長は「館山は暖

優勝ねらう!

がなければ、技術の向上はありえません。走攻守が良い方にかみ合えば必ずそれなりの結果がついてきます。今季のように開幕のつまずきさえなくせばAクラスは間違いありません。優勝も十分狙えます。数字的には他の5球団と同等と見えています。投手のローテーションが確立し、打撃陣がもう少し奮起してくれば優勝は不可能ではありません。館山キャンプも5年目、こんな環境の良い所は他にないですね。ベテランが元気なうちに優勝したいし、館山でのパレードをぜひ実現させたい」



今年で5年目となる千葉ロッテマリーンズの秋季館山キャンプが、県立館山運動公園で、先月6日から23日まで行われました。今季は健闘むなしく62勝67敗6分と5位でシーズンを終了。来季の優勝に向け、連日汗を流しました。そのかたわら、少年野球教室、チャリティーサイン会など多くの行事に参加。市民との交流を図りました。

会場は 熱気ムンムン

銀座商店街振興組合主催によるチャリティーサイン会が、同振興組合ビルで先月18日に行われ、昨年を上回る300人あまりのファンが長蛇の列。熱気にあふれる会場では、諸積兼司外野手、小坂誠内野手、小林雅英投手、小野晋吾投手からサインをもらったり、握手をしたりして、普段は遠い存在の選手たちと身近に接しました。



「前は他のチームのファンだったんですが、試合を観に行くと、ロッテの応援の方が楽しそうだったので、それからです。ロッテのファンはいい人が多くて、応援して楽しいですよ」と名古屋から訪れた佐藤友子さんは話していました。

この日の売上金は、社会福祉協議会に寄付されました。

基本が大切だよ 少年野球教室

先月、19日館山運動公園で少年野球教室が開催され、市内の少年野球チームなど10



チームが参加しました。午前10時、快晴に恵まれた会場には約200人の小学生が集まり、高沢、山下、仁科コーチから指導を受けました。ピッチングや守備、打撃などの練習の間、子どもたちの顔は真剣そのもの。実際にコーチがバットスイングした場面では、そのスピードの速さに驚きの声が上がっていました。「さすがプロのコーチ。教え方もわかりやすい」との声がこちらから聞こえてきました。



かくて気に入っています。お世話になってる市民の皆さんのお役にたてれば」と笑顔で応えてくれました。

マークンと いっしょに「おっはー」

千葉ロッテの人気キャラクター、マークンらが、先月22日、洲宮にある児童養護施設「ひかりの子学園」(近松房園長、児童30名)を訪問し、選手のサインボールやお菓子などを手渡しました。

5年前、児童や職員が、練習を見学した際、球団広報に施設の慰問を申し込んだのがきっかけ。今では、キャンプ中の恒例となり、子どもたちも楽しみにしています。

この日、施設を訪問したの

は、マークンのほか、リンちゃん、ズーちゃんのキャラクターと球団広報ら5人。2歳から18歳までの子どもたちは、色紙やトレーナーなどに思いおもいにサインしてもらったり、握手をしたりニコニコ。テレビで人気の「おっはーロック」をいっしょに唄って盛り上がりました。

サブロー選手のファンだという青戸優ちゃん(小5)は「マークンにサインをもらってうれしい」と、サインだけのパックを手にしながら大喜び。

園長も「球団のご厚意に感謝しています。プロ野球は子どもたちのあこがれ。こうして身近で接することができ、みな感激しています」と語っていました。



市民の広場

館山市図書館では、先月25、26日「図書館まつり」が行われました。今年は昨年の参加者千200人を上回る千500人が参加。

会場では、市民から寄せられた不要図書や市民に無償で譲渡する「本のリサイクル市」に朝から多くの市民が詰めかけ、お目当ての本を探していました。

今年集まった本は、8千冊。一人20冊まで持ち帰ることができ、両手に持ちきれないほどの本を抱える人も。

本のリサイクル好評！ 図書館まつり

図書館では「今年は昨年より集まった本も多く、朝からにぎわいも絶えない。年々関心が高くなってきているようだ。これを機会にさらに本に親しんでもらえれば」と話していました。



図書館まつりは今年で3年目。リサイクル市の他に郷土資料展、子どもお話し会、子ども映画会なども行われました。

師

走



縁起もの 千支だこ

「来年もいい年になれば」と、縁起のよい白蛇の絵柄のミニ千支だこ作りが、那吉のうちわ製造業、小川まさ子さんが、10月下旬から始まり、最盛期を迎えています。

房州産の竹を使った「房州うちわ」が本業ですが、津文が滅ぶ冬場は、千支だこづくりを行っています。

東京の土産物店やお寺などから、正月の縁起物として注文を受け、生産しています。

縦20センチ、横15センチほどのミニだこだが、竹ひご一本一本から和紙の張り付け、



今年も 手づくりソバが食べられる

の収穫が、先月13日から2日間にわたり行われました。

施設利用者や職員、保護者など46人が、茶色の実をつけたソバをかまで刈り取りました。

このソバ作りは、ホームが施設利用者にもものを作る楽しさを知ってもらおうと7年前に始めたもの。

館野地区の農家から借りた休耕田などおよそ2ヘクタールで、種まきから、収穫、脱穀、製めんなどの一連の作業を施設利用者自らが手がけています。

毎年、恒例となったソバづくり。施設利用者からは「そろそろ種まきの時期？」、「刈取りはいつになりそう？」の質問などが、職員に向けられるようになりました。

「今年のソバの出来は例年の3割程度。種をまく9月の長雨が影響したようですね」と同施設職員の鎌田さん。それでも400kgが収穫できました。

収穫したソバは今月には製めんし、周辺のそば店で販売されたり、民宿でも利用され好評です。

正月の花 センリョウ出荷

正月の生け花には欠かせないセンリョウの切り出しが、先月末、畑地区で始まりました。

出荷先は遠く北海道から東北、東京など。17日は年に一度の「市」があり、栽培農家は大忙し。

畑地区では、25戸ほどの農家が約7.5ヘクタールを栽培しています。市内では他に、九重地区などでも栽培されています。

ふるさとづくり 振興奨励賞を受賞



このほど「館山駅西口地区街づくり協議会」(山田忠義会長)が「財団法人あしたの日本を創る協会」主催の「ふるさとづくり賞」の振興奨励賞に、県内では唯一選ばれました。

この賞は、斬新な発想による個性豊かで、活力のあるふるさとづくりに取り組んでいる、優れた「集団」「市町村」「企業」の3部門に対し、その活動に学び、ふるさとづくり運動を普及・拡大するために行われています。

「建築物の屋根をオレンジ系のスペイン瓦、壁を白系、高い塀は造らずに生垣とし、電柱は民有地内に入れるよう決まりを作り、行政へ無電柱化の要望や街並みデザイン提案を行い、南吹風の街づくりを積極的に推進した」として、受賞しました。

この協議会のまちづくりの取り組みは、館山駅オレンジロード(橋上駅舎自由通路)

などが8月1日に建設省主催の「手づくり郷土賞」を受賞しています。

山田さんは「自分たちの住む街が、このような形で評価されたことは喜ばしいことです。いつまでも、すばらしい街だと言われたい、街づくりに努めていきたい」と熱く語ってくれました。

地域が抱える問題に住民真剣!



船形を考える会実行委員会主催による第8回「船形を考える会」が先月18日、館山船形漁協漁業総合センターで行われました。この日は地区住民約80人が出席。各区長はじめ漁協、コミュニティ委員会など13人から出された、地域が抱える問題や市への要望・提言について、市長と助役が答えました。

船形港や河川など、地区の中心である海を取り巻く問題について多くの意見がありました。

おもな要望と回答は、次のとおりです。

船形小の水害
防護対策について
問/昨年7月の集中豪雨時に船形小北側水路があふれ、敷地の一部が冠水したことに伴って、北側排水路の改修と北側から東側にいたる排水路擁壁の整備を要望。
答/北側は川底の泥や岩をさらし、木製の柵を設置して

対策を講じました。東側については、今後の状況を慎重に見守りながら対応したい。

宇田川の環境整備について
問/下流部の土砂の堆積による河川の汚濁対策など
答/水質浄化施設の設置は、次期5ヶ年計画の期間中の完成を目指して、努力していきたい。河川の浄化は市民一人ひとりの心がけが重要、今後も啓発していきたい。

館山湾の開発と船形の展望について
問/船形を漁業振興ゾーンとして大いに活性化を図る絶好の機会では。
答/館山港が運輸省より「特定地域振興重要港湾」に選定され、11月から、運輸省・千葉県・館山市の3者による共同調査を開始。この中で、陸域を含む港湾振興ビジョンの策定が行われます。

市民課窓口など市の一般業務は、今年29日(金)から来年1月3日(水)まで休みます。4日(木)からは平常業務に戻ります。印鑑登録証明書や戸籍謄本など、必要な証明書類はお早めに手続きを済ませてください。

施設

各施設などの休業は次のとおりです。

- 29日～31日
図書館/29日～31日
菜の花ホール/29日～31日
豊津ホール/29日～31日
老人福祉センター(湊・出野尾とも)/29日～31日
温水プール/29日～4日
市民体育館/29日～31日
市立博物館/29日～31日
※ただし、分館(館山城)は、1日は正午～午後3時、2日・3日も午前10時～午後3時まで開館(有料)

ごみ収集

ごみ収集は、31日～3日まで休みます。各地区の最終日、年明けの開始日は、「だん暖たてやま」11月号で確認ください。

し尿収集は、29日～3日まで休みます。来年は4日から行います。

水道の故障

29日～3日までの水道の故障は、作名浄水場(☎2313097)へどうぞ。

図書館の休館

図書館では、1月24日(水)～26日(金)の3日間、資料の整理を行うため、休館します。

この期間中の図書のリターンは、入口にある返却ポストをご利用ください。
問合せ/図書館(☎2210701)

市の一般業務は29日から3日まで休業



ペットボトル 白色トレイの分別収集がはじまります

1月4日から、ペットボトルと白色トレイの分別収集がはじまります。
ペットボトルは、金属類と同じ収集日に、白色トレイは、ガラス類と同じ収集日にそれぞれ収集します。

詳しくは、11月上旬に各家庭に配布したチラシや「だん暖たてやま」10月号、環境美化カレンダーをご覧ください。

Table with 3 columns: 色白トレイ, ペットボトル, 燃せないごみの日. It lists collection dates for various days of the week from 1/15 to 1/27.

ご協力ください 来年3月まで市役所玄関等を工事

市役所の玄関部分の改修工事を12月から来年3月まで行います。
工事を安全に行うため、正面玄関が工事期間中閉鎖され、仮設の入口が正面右側に設けられます。
入口周辺の駐車ができなくなり、

最初の収集日は、左の上のとおりです。
問合せ/環境保全課(☎2213111 内線614)

短期入所サービス(ショートステイ)の利用可能日数が改正されます

短期入所サービスは、要介護度により利用限度日数が定められていますが、同居や同居家族が疾病の場合などで、短期入所サービスを拡大して利用しなければ在宅介護の継続が困難であると認められた被保険者には、サービスの利用枠が拡大されています。
平成13年1月からこの利用枠がさらに拡大されます。利用枠については、ケアマネジャーにご相談ください。

Table showing utilization limits for short-term care services. Columns include '要介護度' (Level of care) and '利用限度日数' (Utilization limit) for '平成13年1月より' (From Jan 2001), '現行拡大後' (Current expansion), and '基本利用限度日数' (Basic utilization limit).

問合せ/高齢者福祉課(☎2213111 内線582)

農業所得の計算は 業所得の計算は 収支計算で

平成12年分(平成12年1月1日～12月31日)の農業に関する市県民税の申告と所得税の確定申告から農業所得標準が廃止されます。
これにより、農業所得者も他の事業者と同じく、総収入から必要経費を差し引いた所得金額を算出、この額で課税

申請 農委選挙人名簿

毎年1月1日、農業委員

Section titled '検察審査員の候補者を選びます' (Selecting candidates for the Public Prosecutors Review Commission). It explains the role of the commission and provides information for candidates, including contact details for the Sagami City Prosecutors Review Commission (☎43812213774).

会委員の選挙人名簿を調製しています。有権者は農業委員会に1月10日(水)までに申請してください。
有権者は市内に住所があり、昭和56年4月1日以前に生まれた人で、次のいずれかに該当する人です。
①10アール以上の農地を耕作している人
問合せ/農業委員会(☎2213111 内線692)

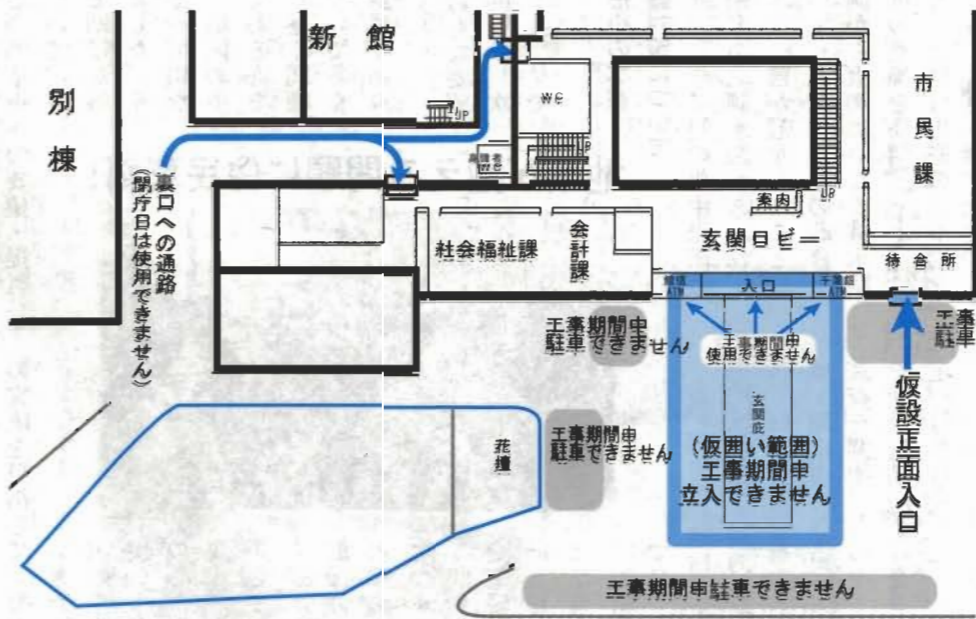

みなさんには、ご迷惑をおかけしますが、ご理解とご協力をお願いします。
工事期間/12月上旬から平成13年3月下旬まで
問合せ/財政課管財係(☎2213111 内線535)

夜間救急 休日救急

安房医師会病院 ☎25-5111

安房医師会病院では、年間365日24時間体制で、救急患者を受け入れています。病院内には、初期診療施設として、安房郡市夜間急病診療部（午後7時～午後10時・年中無休）が設置されています。

安房医師会病院以外の夜間救急は、次のとおりで、夜間待機施設として、午後5時から翌朝8時まで診療します。

【休日】は休日当番医です。【休日・夜間】は、休日当番医で夜間救急も行います。

12月

- 15日(金) 鴨川市立国保病院(鴨川市) ☎0470-97-1221
- 16日(土) 鋸南病院(鋸南町) ☎55-2125
- 17日(日) 勝山病院(鋸南町) ☎55-2138 【休日】
小田病院(鴨川市) ☎0470-92-1128 【休日・夜間】
- 18日(月) 富山国保病院(富山町) ☎58-0301
- 19日(火) 東条病院(鴨川市) ☎0470-92-1207
- 20日(水) 赤門整形外科内科(市内) ☎22-0008
- 21日(木) 伊藤胃腸科クリニック(鴨川市) ☎0470-92-2231
- 22日(金) 鴨川市立国保病院(鴨川市) ☎0470-97-1221
- 23日(土) 金子医院(千倉町) ☎44-0152 【休日】
伊藤胃腸科クリニック(鴨川市) ☎0470-92-2231 【休日・夜間】

1月

- 1日(月) 富山国保病院(富山町) ☎58-0301
勝山病院(鋸南町) ☎55-2138 【休日】
亀田総合病院(鴨川市) ☎0470-92-2211 【休日・夜間】
- 2日(火) 東条病院(鴨川市) ☎0470-92-1207 【休日】
- 3日(水) 亀田総合病院(鴨川市) ☎0470-92-2211 【休日・夜間】
- 4日(木) 伊藤胃腸科クリニック(鴨川市) ☎0470-92-2231
- 5日(金) 鴨川市立国保病院(鴨川市) ☎0470-97-1221
- 6日(土) 鋸南病院(鋸南町) ☎55-2125
- 7日(日) 小田病院(鴨川市) ☎0470-92-1128 【休日・夜間】
神戸鈴木医院(市内) ☎28-2010 【休日】
- 8日(月) 富山国保病院(富山町) ☎58-0301 【休日・夜間】
関谷医院(千倉町) ☎44-0050 【休日】
- 9日(火) 東条病院(鴨川市) ☎0470-92-1207
- 10日(水) 赤門整形外科内科(市内) ☎22-0008
- 11日(木) 伊藤胃腸科クリニック(鴨川市) ☎0470-92-2231
- 12日(金) 鴨川市立国保病院(鴨川市) ☎0470-97-1221
- 13日(土) 小田病院(鴨川市) ☎0470-92-1128
- 14日(日) 赤門整形外科内科(市内) ☎22-0008 【休日・夜間】
和穎医院(白浜町) ☎38-2313 【休日】

- 24日(日) 山本医院(千倉町) ☎44-0899 【休日】
館山病院(市内) ☎22-1122 【休日・夜間】
- 25日(月) 富山町国保病院(富山町) ☎58-0301
- 26日(火) 東条病院(鴨川市) ☎0470-92-1207
- 27日(水) 小田病院(鴨川市) ☎0470-92-1128
- 28日(木) 伊藤胃腸科クリニック(鴨川市) ☎0470-92-2231
- 29日(金) 赤門整形外科内科(市内) ☎22-0008 【休日】
青木医院(丸山町) ☎46-4103 【休日・夜間】
- 30日(土) 鴨川市立国保病院(鴨川市) ☎0470-97-1221 【休日・夜間】
- 31日(日) 鋸南病院(鋸南町) ☎55-2125 【休日・夜間】

- 15日(月) 富山国保病院(富山町) ☎58-0301
- 16日(火) 東条病院(鴨川市) ☎0470-92-1207
- 17日(水) 小田病院(鴨川市) ☎0470-92-1128
- 18日(木) 伊藤胃腸科クリニック(鴨川市) ☎0470-92-2231
- 19日(金) 鴨川市立国保病院(鴨川市) ☎0470-97-1221
- 20日(土) 鋸南病院(鋸南町) ☎55-2125
- 21日(日) 鴨川市立国保病院(鴨川市) ☎0470-97-1221 【休日・夜間】
あかねこどもクリニック(市内) ☎24-4150 【休日】
- 22日(月) 富山国保病院(富山町) ☎58-0301
- 23日(火) 東条病院(鴨川市) ☎0470-92-1207
- 24日(水) 小田病院(鴨川市) ☎0470-92-1128
- 25日(木) 伊藤胃腸科クリニック(鴨川市) ☎0470-92-2231
- 26日(金) 鴨川市立国保病院(鴨川市) ☎0470-97-1221
- 27日(土) 赤門整形外科内科(市内) ☎22-0008
- 28日(日) 館山病院(市内) ☎22-1122 【休日・夜間】
三芳病院(三芳村) ☎36-2311 【休日】
- 29日(月) 富山国保病院(富山町) ☎58-0301
- 30日(火) 東条病院(鴨川市) ☎0470-92-1207
- 31日(水) 小田病院(鴨川市) ☎0470-92-1128

症状によっては対応できない場合もあります。判断できない場合は、当日の夜間待機施設か安房郡市消防本部(☎22-2233)へ問い合わせてください。

※都合により、当番医が変更になる場合があります。

次号から翌月の
夜間・休日当番医を
掲載します。

保育園の入園受付 申請は社会福祉課へ



来年4月から入園する保育園児の受け付けを行います。
対象／保護者の労働や疾病などにより、家庭で保育できない場合が対象です。生後2ヵ月ぐらい(産休明け)から預かります。
保育時間／午前8時～午後4時(土曜日は午前11時)
※事情により、午前7時30分～午後6時まで長時間保育も行います。キリスト保育園は午後7時まで。
保育料／公立、私立とも共

公立	船形保育園	☎27-2524
	純真保育園	☎27-2596
	中央保育園	☎23-4634
	房南保育園	☎28-0659
	館野保育園	☎22-2722
	九重保育園	☎22-9800
私立	アンデレ保育園	☎23-5573
	子育保育園	☎29-0833
	キリスト保育園	☎22-1096
	ユネスコ保育園	☎22-1398

ベリースキー・トウシューズに参加しませんか

ベリンハム委員会(館山国際交流協会)では、来年5月末に姉妹都市・ベリンハム(米国ワシントン州)で開催される「スキー・トウシューズ・レース」に参加する選手を募集します。レースは、標高3千300メートルのベーカー山からベリンハム湾までの7区間約130キロのコースをクロスカントリ、ダウンヒルスキー、マラソン、自転車、カヌー、マウンテンバイク、シーカヤックで走るレースです。募集する

通で、その世帯の税額と園児の年齢により決まります。申請方法／4月から新しく入園を希望する人は、社会福祉課で1月17日(水)から受け付けます。
現在入園中の人には、入園中の保育園を通じて申請書などの関係書類を配布します。入園審査は2月上旬に行い、決定は3月下旬です。
問合せ／社会福祉課(☎22-3111内線574)

1月8日(月)、南郷文化ホールを会場に成人式を行います。対象者は昭和55年4月2日～昭和56年4月1日までに生まれた人です。
市内に住民登録のある人には案内状を送付します。市外へ転出した人で、参加を希望する人は、年内にハガキに(本人氏名、性別、世帯主住所・氏名、郵便番号、電話番号)を明記して、申し込んでください。年明け後は、電話で申し込みできます。
会場には、家族席を用意していますので、ご家族もごいっしょにお祝いください。
問合せ／中央公民館(〒294-0045 館山市北条740-1 ☎23-3111)

鏡ヶ浦で初泳ぎ！ 館山湾寒中水泳大会



新春恒例の「第54回館山湾寒中水泳大会」の参加者を募集します。
寒風の中、鏡ヶ浦で初泳ぎに挑戦してみませんか。友だちやご家族で参加ください。
期日／1月20日(土)
時間／受付開始11時～12時30分、水泳開始12時～13時30分、午後1時20分～(2回目)午後1時50分

会場／三軒町無料休憩所前
参加資格／学校生徒(保護者の許可要)および市民で、寒中水泳に耐えられる人。一般参加者は、当日会場の医師の診断を受け、許可を得た人
参加費／30円(保険料)
※当日徴収
注意／風雨、荒天の場合は中止します。当日午前10時までに決定しますので、確認はスポーツ課へ。
申込方法／中学生・高校生は学校を経由して12月22日(金)までに、一般は1月5日(金)までに、ハガキまたは電話で住所、氏名、年齢(学年)をスポーツ課(〒294-0601 北条1145-1 ☎22-3111内線652)へ。

選手は、7種目8名。滞在はホームステイです。
レース前日のパレードや歓迎パーティーなど、ベリンハム市民との交流もたくさん企画されています。
参加資格／ベリンハムとの交流に参加したい人なら誰でも
費用／渡航費用などは、すべて自費となります。
問合せ・申込／1月22日(月)までに、電話で姉妹都市委員会事務局・熊井(090-144-3376)又は石井(090-7205-3667)へ

こんなことあんなこと 相談案内 お気軽どうぞ

相談はすべて無料です(結婚相談以外は、土曜・日曜・祝日は休みます)
 秘密は厳守されますからお気軽にご相談ください

心配ごと

(一般相談員による相談)
 日時/毎週火曜日(祝日の場合は翌日)
 午前10時~午後3時
 (専門相談員による相談)
 日時/毎月第1、第3火曜日
 午後1時~3時
 対象/一般相談員の相談を受けた人、
 1日4人まで
 場所/市民センター
 問合せ/社会福祉協議会 ☎23-5068

介護

在宅での介護に関する心配ごと、悩みごと
 日時/24時間・毎日
 場所/館山市在宅介護支援センター
 なのはな ☎29-2800
 ほほえみ ☎27-6411
 たてやま ☎25-7191
 安房医師会 ☎25-5030

定例行政相談

行政への苦情や意見、要望
 日時/1月17日(水)
 午前10時~午後3時
 場所/館野地区公民館会議室

家庭教育

生活習慣、登校拒否、非行の相談など
 日時/月曜~金曜日 午前9時~午後4時
 場所/中央公民館
 問合せ/☎23-3111

児童

家庭関係・養育問題など
 日時/毎日午前8時30分~午後5時
 場所/市社会福祉課

職業

高齢者・パートタイマー
 日時/毎週月・火・木・金曜日
 午前9時~午後5時
 場所/市役所市民相談室

精神保健

不眠、イライラ、対人関係、老人ボケ等の心配
 日時/1月9日(火)・1月16日(火)
 1月23日(火)
 午後1時30分~3時
 場所/安房保健所
 申込/安房保健所(☎22-4511)に予約必要

人権相談

日時/1月12日(金)
 午前10時~午後3時
 場所/市民センター第1会議室
 問合せ/法務局館山支局 ☎22-0620

乳幼児

◎乳児健診
 日時/1月24日(水)
 対象/4カ月児
 受付時間/午後1時30分~2時30分
 ◎乳児相談
 日時/1月9日(火)
 受付時間/午前9時30分~10時30分
 ◎1歳6カ月児健康診査
 日時/1月11日(木)
 対象/平成11年6月生まれ児
 受付時間/午後1時20分~1時40分
 ◎3歳児健康診査
 日時/1月25日(木)
 対象/平成9年7月生まれ児
 受付時間/午後1時20分~1時40分
 ※場所はいずれも保健センター
 (☎23-3113)

消費生活

商品のサービスや苦情・問合せ
 日時/1月11日(木)・18日(木)
 午前9時~午後4時
 場所/市役所市民相談室

市民

市民生活あれこれ、お気軽にどうぞ
 日時/毎日 午前9時~午後5時
 場所/市役所市民相談室

結婚

日時/毎月第1、第3日曜日
 午前10時~午後4時
 場所/市民センター
 問合せ/社会福祉協議会 ☎23-5068

年金

厚生年金など(館山市役所は偶数月に開催)
 日時/場所/1月18日(木) 鴨川市役所
 1月16日(火) 千倉町役場
 午前10時~午後2時
 国民年金は、常時市民課で相談に応じます。

交通事故

電話でもできます
 日時/毎日午前9時~午後4時30分
 場所/交通事故相談所安房支所
 問合せ/☎22-7111(内線371)

身障・知的障害

日時/身障:毎月第2金曜日
 知的障害:毎月第4火曜日
 午後1時~3時
 場所/身障:伊賀整形外科クリニック
 知的障害:田村病院
 申込/社会福祉課に必ず事前に申し込みを
 してください。

不用品 情報コーナー

みなさんの不用品交換のお手伝いをします。
 ほしい、譲りたいなどのご希望をお寄せください。
 お問い合わせは、商工観光課消費生活係
 (☎22-3111内線596) へどうぞ。

◎希望します【希望条件】
 【相談】動物用キャリーケース(小型)・鯉のぼり
 【無料】ぶらさがり健康器・ワープロ(リコー)
 ◎譲ります【希望条件】
 【2500円程度】歩行器
 【1万~1万5千円】マッサージ機
 【3万円程度】電動自動車
 【相談】冷蔵庫130リットル・電動リクライニングベッド・サラウンドアンプ・ステレオチューナー・ピアノの椅子

●1月の古紙・紙パック回収日

地区名	古紙	紙パック
館山	7日(日) 23日(火)	18日(木)
北条	14日(日) 30日(火)	4日(木)
那古・船形	28日(日)	11日(木)
西岬・富崎	11日(木)	25日(木)
神戸	8日(月)	25日(木)
豊房	25日(木)	25日(木)
館野・九重	24日(水)	11日(木)

◎新聞、雑誌、ダンボールに分けてごみ搬出場所へ
 ◎回収日の午前8時30分までに
 ◎雨でも回収します。濡れないように、ビニールなどで覆ってください
 ◎紙パックは切り開き、洗ってたばねてください



おいしそうな山の神 浄閑寺の金太郎像

沼地区にある浄閑寺の石段を上がって左側に「金太郎」と呼ばれ、親しまれている石仏が祀られています。

高さ48センチ、幅23センチほどの小さな石像で、がっしりした体格に、よく見るとまさかりを杖のようにして持っています。金太郎は源頼光の四天王のひとりとして知られる坂田金時という実在の人物です。おとぎ話や童謡に登場する金太郎は、相模国足柄山(神奈川県金時山)で山姥に育てられ、熊などの動物を友として遊んだ怪童としてひろく語られています。子供の成長を「気は優しく力持ち」といわれる金太郎にあやかりたいと願う親たちは、金太郎の五月人形を求めました。皆さんご存知のその姿は、丸金の腹掛けに、まさかりを担いで



いますが、これにはどのような意味があるのでしょうか。「前太平記」という本には、山の神である山姥が足柄山頂で雷神たる赤竜の子として金太郎を身ごもったとあります。まさかりは山仕事の道具ですが、中国の雷公(雷神)が手にしている武器なのです。つまり金太郎は雷神の子である象徴としてまさかりを持っているわけです。それでは腹掛けは何故しているのかといいますが、「おへんを雷公から守る」が、雷公は頼光、つまり「源頼光を守る」というシヤレだよという人もいます。また、お寺に金太郎の石像があることを奇異に感じると思いますが、じつはこの像はもともと金太郎ではなく、山の神として祀られていたものだと考えられます。

現在この地区には、山の神講は伝わっていませんが、春に山から里に下りてきて、田の神となる山の神は、かつては豊稔をもたらす農耕の神様として安房の各地で信仰されていました。山の神は男神ともあるいは女神ともいわれ、その姿は、地から童形の稚児まで多様で、まさかりを手にするのが一般的な姿です。そんなわけで、山の神が金太郎になってしまったのだと思います。この石像を見た人がいました。「おいしそうな人形焼みたい」1月の市立博物館の休館日は、1日・2日・3日・9日・15日・22日・29日です。

新春は館山城へ



市立博物館分館(館山城)は、元日(月)~3日(水)まで臨時開館します。お正月の3カ日、天守閣から新春の館山を眺めてみませんか。家族おそろいでどうぞ。臨時開館/1月1日(月)~3日(水)開館時間/1日=正午~午後3時 2日・3日=午前10時~午後3時 観覧料/大人100円(50円)・小人50円(30円) ()内は20人以上の団体料金 問合せ/市立博物館(☎23-5212)

消防車の体験乗車もできます 消防出初式

館山市消防団は、1月7日(日)、館山小学校校庭を会場に「消防出初式」を行います。当日は消防団員の表彰式その他、分列行進、実戦操法演習、土のう積み競技などを披露します。また消防ポンプ自動車の体験乗車もできますので、お気軽にご参加ください。日時/1月7日(日) 午前9時~正午 会場/館山小学校校庭 ※雨天時、市民センター1 問合せ/社会安全対策課(☎22-3111内線563)

1月の城山公園茶室の 雁月庵月釜は 28日(日)です お気軽にどうぞ

問合せ/市立博物館(☎23-5212)

