

たん暖たてやま

広報/たてやま

平成12年10月号(15日発行) No.595

発行/館山市秘書広報課 〒294-8601 館山市北条1145-1
電話 22-3111 内線 505 FAX 23-3115

●10月1日の人口/総人口52,469(3)

男 25,296(17) 女 27,173(△14) 世帯数 20,846(13)
() 内は前月比



再生紙



シリーズ **市民** 館山白百合学園PTA
コーラス部のみなさん

グリーティングカード コンテスト



最優秀賞
大溝理恵さん(北条小4年)



PROFILE
館山白百合学園
PTAコーラス部。
昨年5月に結成。
園児の母親や卒園
児の母親に呼びか
け現在26名。オペ
レッタに参加する
ため7月から練習
を開始。今回のオ
ペレッタは、園か
ら出て初めての舞
台。

「館山白百合学園では2年に
1度オペレッタ・コンサート
を行っていて、以前から日本
オペレッタ協会とのつながり
もあつたようです。2月の上
演のときに私たちも参加させ
ていただいたのが最初です。
オペレッタは、歌劇なので、
一人ひとり役割を演じなけれ
ばなりません。普通の合唱と
は違った緊張感があります
ね。気の合う仲間といっしょ
なので、気分もやわらぎ堂々
とできました。一人ではとて
もできません」と代表の山口
靖代さん。今月9日に南総文

シリーズ **市民**

これからみんなといっしょに
楽しく歌っていききたい

化ホールで行われたオペレッ
タ「メリー・ウイドウ」に全
員で参加。中でも舞踏会の場
面では、貴婦人役として、主
役のダニロとハンナを盛り立
て、市民参加のオペレッタを
披露しました。
「みんな年齢的にも一番声か
出る時期。合唱経験者はほと
んどいませんが、うまく唄う
ことより、楽しく歌うことを
心掛けました。何と言っても
声を出すことで、ストレス解
消になりますね。『今日は
コーラスの練習だね』って子
どもから声をかけられると、



子どもも楽しみにしているん
だなあって実感します」
今まで終業式でコーラスを
披露するだけでしたが、今回
を機会に園の外に出て、市の
音楽祭や発表会にも参加して
みたいとか。

見つめてみよう イソバナ

— 海に咲く華 — その一



▲キバナトサカ



▲オオトゲトサカ



▲オウギフトヤギ

10月中旬、陸の上では秋たけな
わ。季節が遅れて巡ってくる海の
中ではやつとその気配に気づく頃
である。水温はまだ十分に高く、
20度くらいだろうか。これからは
透明度も高くなり、ダイバーに
とって最高の季節がやってくる。
館山周辺の海には、彼等に「お花
畑」と呼ばれるカラフルな場所が
たくさんある。そんなところに
潜って、鮮やかな海に咲く華、イ
ソバナやソフトコーラルを探して
みよう。

一般にサンゴの仲間には花虫類と
呼ばれるが、ポリプの触手の数で
大きく二群に分けられる。イソバ
ナやウミトサカのように八放射状
の触手を持つ八放射サンゴと、イソ
ギンチャクやイシサンゴ類のよう
に六放射状の触手を持つ六放射サ
ンゴである。今回の主役はイソバナ
とその近縁種のウミトサカ。館山
近辺ではオオトゲトサカ・キバナ



▲イソバナ



▲ウミイチゴ



▲ヤナギウミエラ

ペットボトル・白色トレイの出し方

①キャップを取りはずす



①表面を洗い、乾かす



②中を洗い、乾かす



②透明または半透明の袋に入れてごみ搬出場所へ



③つぶす



▲色・柄のついたトレイは対象外

④透明または半透明の袋に入れてごみ搬出場所へ



21世紀はリサイクルから

来年1月4日からペットボトルの白色トレイの分別収集がはじまります

平成9年4月『容器包装リサイクル法』がスタートし、今年4月から完全施行されました。リサイクル（再商品化）の義務を担う「特定事業者」、分別収集を行う「市町村」、分別排出を行う「消費者」がそれぞれの役割を分担し、「ごみ」をふたたび「資源」へと生まれ変わらせることが、この法律の基本理念。ペットボトルや白色トレイはごみではなく、資源です。みなさんの市民ぐるみの取り組みで、資源を回収しましょう。

分別がからはじまるリサイクル

廃棄物のうち、容器包装廃棄物は容積比で約60%、重量比で約25%もの割合を占めているといわれています。容器包装リサイクル法は「容器包装廃棄物」の減量化とリサイクルに社会全体で取り組むことを目的とする法律です。

市では、これまで家庭から出る「ごみ」を「燃せるごみ」「ガラス類」「金属類（粗大ごみを含む）」「古紙類（新聞、雑誌、ダンボール）」「飲料用紙パック」の5種類に分けて分別収集してまいりました。この法律の完全施行を受け、新たに「ペットボトル」と「白色トレイ」の分別収集を来年1月から開始します。

◆ペットボトル

対象になるもの／飲料またはしょう油を入れてあったプラスチック製の容器で、次のようなペットボトルのマークが付いているもの



【具体例】
①飲料用（炭酸飲料、果汁飲料、ウーロン茶、日本茶、麦茶、紅茶、コーヒー、ミネラルウォーター、スポーツドリンクなどの容器）

◆白色トレイ

対象になるもの／表裏とも白色の発泡スチロール製のトレイ
※色のついたトレイや柄物のトレイは対象になりません。また、カップ類の容器、持ち帰り弁当の容器などは対象となりません。これらは燃せるごみの目に出してください。

出し方

- ①キャップを取りはずす
- ②中を洗い、乾かす
- ③つぶす
- ④透明または半透明の袋に入れて、ごみ搬出場所に出す

※プラスチック製のキャップは燃せるごみの日に、金属製のキャップは金属類の日に出してください。



▲ペットボトルのマークがついていない容器は対象外

出し方

- ①表面を洗い、乾かす
- ②透明または半透明の袋に入れて、ごみ搬出場所に出す
- ※ガラス類と同じ日に収集しますが、収集は別々にしますので、ガラス類と白色トレイは混ぜないで、必ず別々に出してください。

！搬出する時の注意点

ペットボトル、白色トレイとも強風の場合などは飛ばされてしまうことが考えられます。飛ばない程度の重量になつてから搬出してください。せつかく分別しても、キャップをはずしていなかったり、洗っていないとリサイクルされません。

※4月からは家電リサイクルも

平成13年4月からは家電リサイクル法が施行されます。テレビ、冷蔵庫、洗濯機、エアコンの4品目は、購入した販売店または買い替えした販売店で引き取ってもらうことになります。具体的な内容が決まりましたら、広報などで詳しくお知らせします。
問合せ／環境保全課（☎22-311-614）内線

第53回館山市文化祭

今月7日から第53回館山市文化祭がはじまりました。写真展や美術展、音楽祭など市内で活動する30団体が自慢の作品や練習成果を披露します。

■南総文化ホール

10/22(日)	9:00~	吟道大会(大ホール)
10/22(日)	12:30~	箏曲発表会(小ホール)
11/2(木)~12(日)	8:30~	写真展(展示ギャラリー)
11/3(金)	12:30~	芸術フェスティバル(大ホール)
11/3(金)~4(土)	9:00~	盆栽展(大会議室)
11/3(金)~5(日)	9:00~	ガーデニングコンクール(小会議室)
11/3(金)~5(日)	9:00~	コンテナガーデン展(フェスタ広場)
11/10(金)	9:00~	子ども音楽会(大ホール)
11/11(土)	8:30~	日本舞踊(大ホール)
11/11(土)~12(日)	9:00~	ユネスコ展(大会議室)
11/12(日)	13:00~	市民音楽祭(大ホール)
11/23(木)	9:00~	民謡大会(大ホール)
11/26(日)	15:00~	バレエ発表会(大ホール)
12/3(日)	14:00~	館山吹奏楽団演奏会(大ホール)

■館山市コミュニティセンター

10/28日(土)	13:30~	文化財保護協会講演会
10/29日(日)	10:00~	短歌大会
11/3日(金)	10:00~	謡曲発表会
11/3(金)~4(土)	9:00~	詩人展・書道展・篆刻展 木根展・市民コーナー展
11/3(金)~5(日)	9:00~	華道展・切手展
11/6(月)~12(日)	9:00~	美術展

■城山公園茶室・日本庭園

11/3日(金)	10:00~	お茶席・野点
----------	--------	--------

■山本・大正堰周辺

11/3日(金)	8:30~	野外観察会
----------	-------	-------

■菜の花ホール

11/4(土)	9:00~	俳句大会
---------	-------	------

■北条小体育館

11/3日(金)~4(土)	9:00~	学芸展
---------------	-------	-----

親子で遊んじゃおう!

たべろ

おいしいよ

★飯盒すいさん実演

飯ごうと薪で一味ちがうご飯をたきます。

会場：コミセン通路

◎ババママ子育て塾生

★豚汁サービス

会場：ホール芝生広場

◎館山市子連

ふれる・探す

かわいい動物と遊ぼう

★田のくろ大学校みんなの牧場

ポニー・ひつじ・やぎ・など

バター作り体験もどうぞ

会場：コミセン芝生広場

◎JA安房青年部

★バザー

いろいろ品揃えています

会場：コミセン通路

◎育児サークルひよこの会

本を読もう

子どもお話し会

親子で楽しめます。本との出会いもここから始まります。内容／おはなし「三枚のおふだ」「エプロンアタリ」「3匹のこぶた」「いつすんぼうし」「ペーパークラフト」「日天さん 月天さん」紙芝居「お月さまいくつ」日時／11月25日(土)午後2時～会場／図書館集会所

見る・歌う

坂田おさむファミリーコンサート

ちびっ子に大人気、歌のおにいさん、坂田おさむさんが出演。ご家族でどうぞ。

※「ファミリーコンサート」は、事前の申し込みが必要です。

会場／大ホール

時間／開場：午前10時30分 開演：午前11時

申込方法／10月31日(火)までに、往復ハガキの往信用と返信用表面に、住所、氏名(3人まで)、年齢(往信用表面には電話番号も)明記して、館山市教育委員会「ファミリーコンサート」係(〒294-8601 北条1145-1)へ。

応募者多数の場合は抽選。後日、1枚で3人まで入場できる整理券を郵送します。



飛んだり跳ねたり

★親子で野外ゲームを楽しもう

会場：ホール芝生広場

時間：午後1時～

★テント村探検隊

テントの中で自由に遊べます

会場：ホール芝生広場

つくる

★「館山のアウトドア達人」にチャレンジ

竹笛づくり、ランプシェードづくり、火おこし体験などに挑戦しよう

会場：ホール芝生広場

11月19日(日) 南総文化ホール

子どもフェスティバル

11月19日(日)は、南総文化ホールを会場に「館山市生涯学習子どもフェスティバル」を開催します。子どもたちに大人気「おかあさんといっしょ」7代目・歌のおにいさん、坂田おさむさん出演の「ファミリーコンサート」など盛りだくさん。お父さん、お母さん、子どもたち、いっしょに親子で遊んじゃおう！

生涯学習

11月25日(土)と26日(日)は

図書館まつり



郷土資料展

私たちの故郷、安房の歴史や民俗・風俗・地理などについて、資料を取り上げ紹介します。

日時／両日午前9時～午後5時

会場／図書館ロビー

※終了後も当分の間、展示しています。

本のリサイクル市

みなさんからお寄せいただいた本のリサイクル市です。童話や絵本・小説に実用書、お気に入りの本を探してみませんか。無償でお譲りします。

日時／両日午前9時～午後5時

会場／図書館前駐車場と図書館ロビー(雨天の場合はロビー)

子ども映画会

子どもたちに、伝えていきたいお話です。

上演作品 房総の昔ばなしから「へそのまがつたかえる」「ほととぎすのおやこ」「たこのうらみ」

日時／11月26日(日)午後2時～

会場／図書館集会所

にぎわう



『イキイキ健康&産業まつり』が1日(日)、市コミュニティセンターと県南総文化ホールを会場に開かれ、約2万8千人の人出でにぎわいました。

『健康&産業まつり』

市民の広場

バーベキューのサービスコーナーは、サンマやソーセージを自分たちで焼きながら、おいしそうにほおぼる親子づれなどで大盛況。もちろん、山の幸がふんだんに入った山賊鍋のコーナーも人気の。どのコーナーも順番を待つ市民の長蛇の列ができていました。

「顔ニコニコキヤラバン」、「介護相談」、「骨密度測定」、「体力年齢測定」など。中でも、体脂肪・骨密度の測定コーナーは満員で健康や介護に対する市民の関心の高さがうかがわれました。また、コミュニティセンター1・2階では、「おもちゃ病院」のコーナーが設けられ、ボランティアの名医へ



たちが、壊れたおもちゃの手術(?)。「直るでしょうか」と心配げな母親の顔が印象的な場面もありました。このほか、交流コーナーでの姉妹都市・山梨県石和町特

産のぶどう販売、恒例のバナナのたき売りなども例年どおり好評で、まつり会場は、終日、活気にあふれていました。

こだわり商品を地元の人へ

先月14、15日の八幡祭礼にあわせて、八幡児童遊園を会場に「南房総こだわり物産展」が開かれました。市内で自家焙煎珈琲店を営む鈴木将仁さん(27)の呼びかけで、安房でこだわりを持ちながら頑固に手づくり商品を生産・加工しているうちわや陶芸品など11店が集まり、南房総こだわり協会を設立。地元にはかない味や商品を大勢の人に知ってもらいたいと、安房最大の祭礼でにぎわう八幡祭礼に目をつけ、旗揚げしました。



両日は、市内外から大勢の人出でにぎわい「地元のお店が、地元のお祭りでがんばっ

ホームページで平砂浦の植物を紹介!

「観光客のために施設をつくることも大事ですが、車から降りて、平砂浦の自然に足を止めてもらえるような工夫も必要ですね」と話す難波昭一さんは、市内長須賀の出身の67歳。20代前半に館山を離れ、東京で郵便局勤務。退職後同じく館山出身の奥さんと犬石に転居してきました。



以前、広報に連載していた「見つめてみよう観てみよう」で平砂浦の自然を知り、自分でも探してみようと思いついたのがきっかけ。趣味の山歩きやカメラも手伝って、四季折々、色とりどりの花に魅せられたそうです。平砂浦の自然の素晴らしさを少しでも知ってほしくて、ホームページの開設を思い立ち、手引書を見ながら悪戦苦闘の3年間。ようやく今年1月に『平砂浦海岸植物園』の開設

にこぎつけました。このホームページでは、ハメルガオなど平砂浦を中心とした海岸線沿いの25種類の植物を写真と文で紹介。「できあがったら、ホッとしてみんな忘れませんでした」と話す難波さん。「鳥取の人からは日本海側の植物を紹介してもらいました」と、その反響にうれしそう。

※「平砂浦海岸植物園」アドレス <http://www1.ocn.ne.jp/~syo/framepage1.htm>

房南中女子優勝!

先月23、24日の両日、市立第二中学校を会場に「第1回若潮杯争奪関東中学生剣道大会」が開催され、女子では房南中が初の栄冠を手にしました。また、男子では市立第三中学校が準優勝するなど地元勢の健闘が光りました。

この大会は、毎年、夏に開催されている「若潮旗争奪全国高校剣道大会」のいわば中学版。今年、1月に各中学校の剣道部顧問が実行委員となり、「安房の剣道の活性化と県全体のレベルアップを図る」として企画。千葉県で開催される平成17年の高



ベリンハムに友達を

今年1日の健康&産業まつりの会場で、グリーティングカードコンテストの表彰が行われました。日本で年賀状や暑中見舞いを送るように、欧米ではクリスマスや誕生日にカードを交換する習慣があります。姉妹都市のアメリカ、ベリンハムの小学生と友達になろうと今年で6年目。クリスマスには、バーチュード小学校から返事が届く予定です。

今年、市内の小学生から153人が応募。その中でも日本や館山の風土や習慣が感じられ、豊かな創造力をもった作品を審査し、次の10名が入賞に選ばれました。最優秀賞の大溝理恵さんの作品は、1枚ずつ開くと日本の四季が表現され、サンタクロースの理恵さんが現れます。(最終ペー

み、決勝では茨城県の竹来中に2対2と互角の勝負となりましたが、本数勝ちしました。また、男子準優勝の市立第三中学校は決勝で横芝中に3対1で惜敗。熱戦を繰り広げた大会の幕を閉じました。



- で紹介しています)
- 最優秀賞/大溝理恵(北条小4年)
 - 優秀賞/杉山さやか(館山小5年)・三幣真代(北条小6年)
 - 優良賞/鈴木遼平(船形小4年)・佐藤寛子(神戸小4年)・古庄加奈(館山小5年)・青木 光(神余小5年)・加藤香織(神余小5年)・寺島綾香(那古小6年)・天野沙織(富崎小6年)
- (敬称略)

11月16日・17日願書配布 幼稚園の入園受付

入園前には「ちびっ子デー」も

来年4月から入園する幼稚園児の受け付けを行います。入る園は、住所のある地区の幼稚園です。

▼対象
▽4歳児 平成8年4月2日～平成9年4月1日生まれ
▽5歳児 平成7年4月2日～平成8年4月1日生まれ
願書配布期間／各幼稚園で

11月16日(木)、17日(金)に配布します。午後2時30分～午後4時まで

願書受付期間／各幼稚園で
11月21日(火)、22日(水)午後2時30分～午後4時まで
入園許可／1月中旬下旬に、各園で入園許可証を渡します。



問合せ／各幼稚園または学校教育課(☎22-3111内線643)へ。
直接、幼稚園に問い合わせる場合は、午後2時30分～午後4時までにどうぞ。

遊びにおいて「ちびっ子デー」

市立幼稚園では、入園前(3歳児)の子どもと保護者、家族を幼稚園に招く「ちびっ子デー」を設けています。幼稚園に通っていない親子が、気



軽に園で遊び、ふれあうことができます。子育てに関する質問や相談にも応じています。
会場は、各地区の市立幼稚園。これからの「ちびっ子デー」開催日は次のとおりです。くわしくは各幼稚園へ。

▼これからの「ちびっ子デー」開催日

幼稚園	電話	開	催	日
船形幼	☎27-4105	11/6		2/23
那古幼	☎27-4502	11/4	12/2	1/20 2/3
北条幼	☎22-0700	11/21	12/8	2/3
館山幼	☎22-0632	10/18	12/13	2/7
西岬幼	☎29-0044	10/20	11/10 12/8	1/26 2/23
神戸幼	☎28-2431	10/21	11/10 12/6	2/3 3/1
富崎幼	☎28-1230	10/27	11/17 12/19	2/21
豊房幼	☎23-5841	10/21	11/4	2/23
館野幼	☎23-1287	10/17	11/20 12/8	2/22
九重幼	☎22-9210	11/18		1/20 2/27

転出者はハガキで申し込みを 新しい門出・成人式

1月8日 南総文化ホールで開催

来年1月8日(月)南総文化ホールを会場に成人式を行います。
対象者は、昭和55年4月2日～昭和56年4月1日までに生まれた人です。
市内に住民登録のある人には、案内状を送付しますの

で、手続きはおりません。市外へ転出した人で、参加を希望する人はハガキで中央公民館へ申し込んでください。後日案内状を送付します。
ハガキの記載内容は次のとおりです。

ハガキの記入例

成人式希望
・本人氏名(性別)
・世帯住所(郵便番号)
・世帯主氏名
・電話番号

〒294-0045
館山市北条740-1
館山市中央公民館 行

申込・問合せ／館山市中央公民館 ☎23-3111

ご家族も一緒にどうぞ



成人式は、新しい門出を祝う日です。服装は華美にならないように自覚して参加してください。
会場には、家族席も用意しています。いっしょにお祝いください。

環境美化ポスターを審査

最優秀賞は
石崎結子(北条小1年)さんら6人



先月7日、館山市民センターで環境美化ポスターの審査を行いました。今年は市内の小学生から380点の作品が集まり、市立三中の黒川利也教諭が審査しました。

「今年は一人ひとりが環境問題を意識して、取り組んでいる。どの作品も時間をかけて、ていねいに制作している」と同教諭。

最優秀賞には、きれいな鏡ヶ浦で少女が楽しそうに泳ぐ姿を描き、河川や海の浄化をうったえた北条小1年、石崎結子さんら6人が選ばれ、その他優秀賞6人と佳作12人の作品が決まりました。

入賞作品は、来年の環境美化カレンダーに掲載します。また、来月2日(木)から9日(木)まで館山駅オレンジロード(自由通路)内の市民ギャラリーに展示します。

各賞の入賞者は次のとおりです。

最優秀賞	優秀賞
1年 石崎 結子 (北条)	馬場 美史 (館山)
2年 鈴木 李果 (館野)	城取 健人 (館山)
3年 岩城 弘幸 (那古)	福岡安津沙 (館山)
4年 飯田 麻依 (北条)	野中 寿朗 (西岬)
5年 渡邊紗也果 (館野)	山木さやか (船形)
6年 出口 優 (北条)	杉田 尚美 (那古)

佳作	
1年 金木 晃生 (船形)	山田 衛 (那古)
2年 川名 桃代 (那古)	西川 優里 (館山)
3年 手島 慶子 (北条)	山木あすか (船形)
4年 綾部 庸花 (北条)	忍足 梨奈 (船形)
5年 鈴木 彩葉 (北条)	羽山 聡美 (那古)
6年 磯部 美穂 (那古)	佐々木麻衣 (館山)

問合せ／環境保全課(☎22-3111内線614)



まちをきれいに

10月29日(日) 秋の市内一斉清掃

10月29日(日)は環境美化の日。市内全域で、一斉清掃を行います。
空き地などに散乱している空きカン、空きビンなどを集め、各地区の決められた場所に搬出してください。

片付けて出た不用品など、家庭から出たごみは普段の収集日に出してください。
草や木の枝などは一斉清掃日には収集できません。また、農業機械、タイヤ、消火器、ブロック、自動車部品、ガスボンベ、ステンレス製品などは、市で処理できないごみです。(詳しくは、環境美化カレンダーをご覧ください)
みなさんのご協力をお願いします。

問合せ／環境保全課(☎22-3111内線614)

錦鯉の放流

河川浄化への関心を高めようと、今年も11月3日の文化の日に、地区コミュニティ委員会や町内会、子ども会、PTAなどにより市内13河川で2千4百尾の錦鯉の放流を行います。

問合せ／社会安全対策課(☎22-3111内線564)

火をつけた あなたの責任 最後まで

11月9日(木)から15日(水)までの1週間「火をつけた あなたの責任」最後までを統一標語に「秋季全国火災予防運動」が行われます。

この運動は、火災が発生しやすい気候となる時季を迎え、火災の発生防止と火災予防思想の普及を目的に行われます。

これからの季節は、空気が乾燥し、ストーブなどを使用する機会が増えてきます。火の取扱いに十分注意してください。

問合せ/社会安全対策課 (電話 22-3111 内線 562)

住宅防火 いのちを守る 7つのポイント -3つの習慣・4つの対策-

- ◆3つの習慣◆
- 寝たばこは、絶対やめる。
 - ストーブは、燃えやすいものから離れた位置で使用する。
 - ガスこんろなどのそばを離れるときは必ず火を消す。
- ◆4つの対策◆
- 逃げ遅れを防ぐために、住宅用火災警報器を設置する。
 - 寝具や衣類からの火災を防ぐために、防災製品を使用する。
 - 火災を小さいうちに消すために住宅用消火器を備える。
 - お年寄りや身体の不自由な人を守るために、隣近所の協力体制をつくる。

11月9日早朝 サイレンを吹鳴

秋の全国火災予防運動の初日の11月9日(木)、午前6時に消防車がサイレンを鳴らします。

火災と間違わないようにしてください。

館山市消防団 防火宣伝パレード実施

11月12日(日)消防団指揮車・消防ポンプ自動車24台により市内全域を防火宣伝パレードを行います。当日は午前9時より城山公園を出発。

公共下水道供用開始区域を拡大!

11月1日から、公共下水道の供用開始区域を拡大します。

これにともない、次の日程で供用開始区域の図面などの縦覧を行います。

縦覧期間/10月17日(火)〜31日(火)

※土・日も縦覧できません。時間/午前8時30分〜午後5時15分

場所/下水道課(市役所別棟2階)

問合せ/下水道課(電話 22-3111 内線 472)

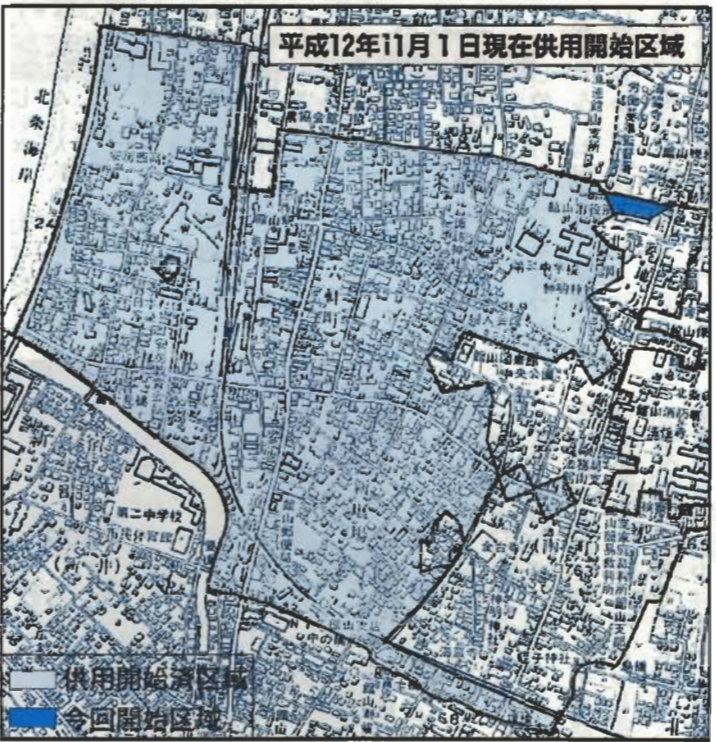

4班にわかればパレードを行います。火災と間違わないようにしてください。

同時に城山公園疎林広場に

おいて、各分団ごとに非常時に備え炊き出し訓練を行います。

子宮がん検診・ポリオ

11月から子宮ガン施設検診と小児マヒ(ポリオ)ワクチンの接種がはじまります。問合せは、健康管理課 電話 23-3113 へ。

子宮がん施設検診

子宮がん施設検診の申し込みが済んでいない人は、電話で健康管理課に申し込んでください。検診先は、次の契約医療機関から選べますが、館山病院と庄野レディースクリニックは、申込みを終了しましたのでご了承ください。

申込者全員に10月下旬に問診票と案内文を送付します。

対象/30歳以上の女性

期間/11月6日(月)から12月8日(金)まで

料金/頸部のみ千七百円 頸体部千五百円

契約医療機関/①館山病院 ②貴家産婦人科③清川医院④青木医院⑤庄野レディースクリニック

小児マヒ(ポリオ) ワクチン

小児マヒ予防のための生ワクチン接種です。

接種場所/保健センター

対象年齢/生後3ヶ月から7歳5ヶ月

料金/無料

接種方法/6週間以上の間隔で2回服用

今回の個人通知対象者/平成12年1月7日から平成12年8月6日生まれで、一度もポリオを受けていない人。

▼ポリオの日程

期日	受付時間
第1回	11月6日(月) 13:15~
	11月7日(火) 13:15~
	11月8日(水) 13:15~
	11月13日(月) 13:15~
第2回	1月15日(月) 14:00
	1月16日(火) 14:00
	1月17日(水) 14:00
	1月18日(木) 14:00

※当日下痢の場合は、受けられません。

※服用後30分は飲食を避けてください。

※転入などで、通知の届かない人は、当日会場へ直接おいでください。

安房医師会病院 電話 25-5111 館山市山本1155(旧東市民運動場)

安房医師会病院では、年間365日24時間体制(夜間・休日・土曜【午後】)で、時間外の救急患者を受け入れています。

*病院内には、初期診療施設として、安房都市夜間急病診療部(午後7時〜午後10時・年中無休)が設置されています。

安房医師会病院以外の夜間救急医療

10月	11月
15日(日) 小田病院 ☎0470-92-1128	1日(水) 小田病院 ☎0470-92-1128
16日(月) 富山国保病院 ☎58-0301	2日(木) 伊藤胃腸科クリニック ☎0470-92-2231
17日(火) 東条病院 ☎0470-92-1207	3日(金) 鋸南病院 ☎55-2125
18日(水) 赤門整形外科内科 ☎22-0008	4日(土) 鴨川市立国保病院 ☎0470-92-2231
19日(木) 伊藤胃腸科クリニック ☎0470-92-2231	5日(日) 東条病院 ☎0470-92-1207
20日(金) 鴨川市立国保病院 ☎0470-97-1221	6日(月) 富山国保病院 ☎58-0301
21日(土) 鋸南病院 ☎55-2125	7日(火) 鋸南病院 ☎55-2125
22日(日) 館山病院 ☎22-1122	8日(水) 赤門整形外科内科 ☎22-0008
23日(月) 富山町国保病院 ☎58-0301	9日(木) 伊藤胃腸科クリニック ☎0470-92-2231
24日(火) 東条病院 ☎0470-92-1207	10日(金) 鴨川市立国保病院 ☎0470-97-1221
25日(水) 小田病院 ☎0470-92-1128	11日(土) 小田病院 ☎0470-92-1128
26日(木) 伊藤胃腸科クリニック ☎0470-92-2231	12日(日) 赤門整形外科内科 ☎22-0008
27日(金) 鴨川市立国保病院 ☎0470-97-1221	13日(月) 富山国保病院 ☎58-0301
28日(土) 赤門整形外科内科 ☎22-0008	14日(火) 東条病院 ☎0470-92-1207
29日(日) 鴨川市立国保病院 ☎0470-97-1221	15日(水) 小田病院 ☎0470-92-1128
30日(月) 富山町国保病院 ☎58-0301	
31日(火) 東条病院 ☎0470-92-1207	

上記の施設は、夜間待機施設として、午後5時から翌朝8時まで診療します。症状によっては対応できない場合があります。判断できない場合は、当日の夜間待機施設か安房都市消防本部(電話 22-2233)へ問い合わせてください。

安房医師会病院以外の休日当番医

10月	15日(日) 小林病院(館山市) ☎27-3811 小田病院(鴨川市) ☎0470-92-1128
	22日(日) 館山病院(館山市) ☎22-1122 亀田総合病院(鴨川市) ☎0470-92-2211
	29日(日) 勝山病院(鋸南町) ☎55-2138 鴨川市立国保病院(鴨川市) ☎0470-97-1221
11月	3日(金) 鋸南病院(鋸南町) ☎55-2125 亀田総合病院(鴨川市) ☎0470-92-2211
	5日(日) 松永医院(千倉町) ☎44-0385 東条病院(鴨川市) ☎0470-92-1207
	12日(日) 赤門整形外科内科(館山市) ☎22-0008 亀田総合病院(鴨川市) ☎0470-92-2211

※都合により、当番医が変更になる場合があります。



25メートル室内温水プールは、ボイラーの点検整備および法定検査のため、11月1日(水)〜11月14日(火)まで休館します。

問合せ/温水プール ☎22-5519

お詫びと訂正

だん暖たてやま7月号「よい歯のコンクール」の記事の中で、目島豊久さんのお名前前に誤りがありました。お詫びし、訂正いたします。

夜間通行止に 一般国道127号富津館山道路

富山、竹岡間を結ぶ一般国道127号富津館山道路は、ランブ橋架設などの工事のため、次の期間、夜間通行止めになります。ご迷惑をおかけしますが、ご協力ください。

日時/11月13日(月)〜11月15日(水) 午後9時〜翌朝6時(雨天時の予備日/11月16日(木)〜17日(金))

区間/一般国道127号富津館山道路全線(鋸南富山インター〜富津竹岡インター間)

問合せ/日本道路公団市原管理事務所(電話 0436-210091)

こんなことあんなこと 相談案内 お気軽にどうぞ

相談はすべて無料です(結婚相談以外は、土曜・日曜・祝日は休みます)
 秘密は厳守されますからお気軽にご相談ください

<h3>心配ごと</h3> <p>(一般相談員による相談) 日時/毎週火曜日(祝日の場合は翌日) 午前10時~午後3時 (専門相談員による相談) 日時/毎月第1、第3火曜日 午後1時~3時 対象/一般相談員の相談を受けた人、 1日4人まで 場所/市民センター 問合せ/社会福祉協議会 ☎23-5068</p>	<h3>人権相談</h3> <p>日時/毎週水曜日 午前1時~午後4時 ※祭日の場合は前日又は後日 場所/千葉地方法務局館山支局 人権相談室 ☎22-0620</p>	<h3>身障・知的障害</h3> <p>日時/身障: 毎月第2金曜日 知的障害: 毎月第4火曜日 午後1時~3時 場所/身障: 伊賀整形外科クリニック 知的障害: 田村病院 申込/社会福祉課に必ず事前に申し込みを してください。</p>																								
<h3>介護</h3> <p>在宅での介護に関する心配ごと、悩みごと 日時/24時間・毎日 場所/館山市在宅介護支援センター なのはな ☎29-2800 ほほえみ ☎27-6411 たてやま ☎25-7191 安房医師会 ☎25-5030</p>	<h3>乳幼児</h3> <p>◎乳児健診 日時/11月14日(火) 対象/4カ月児 受付時間/午後1時30分~2時30分 ◎乳児相談 日時/11月7日(火) 受付時間/午前9時30分~10時30分 ◎1歳6カ月児健康診査 日時/11月9日(木) 対象/平成11年4月生まれ児 受付時間/午後1時20分~1時40分 ◎3歳児健康診査 日時/11月30日(木) 対象/平成9年5月生まれ児 受付時間/午後1時20分~1時40分 ※場所はいずれも保健センター (☎23-3113)</p>	<h3>不用品 情報コーナー</h3> <p>みなさんの不用品交換のお手伝いをします。 ほしい、譲りたいなどのご希望をお寄せください。 お問い合わせは、商工観光課消費生活係 (☎22-3111内線596) へどうぞ。</p> <p>◎希望します【希望条件】 【無料】ぶらさがり健康器・ワープロ(リコー)・ 本棚・食器類</p> <p>◎譲ります【希望条件】 【相談】電動リクライニングベッド・サラウンド アンプ・ステレオチューナー・トレーディング カードゲーム 【無料】ベビーベッド柵付・ガウン女物・子供用 5~6歳</p>																								
<h3>特設行政相談</h3> <p>行政への苦情や意見、要望 日時/11月15日(水) 午前10時~午後3時 場所/神戸地区公民館会議室</p>	<h3>消費生活</h3> <p>商品のサービスや苦情・問合せ 日時/11月2日(木)・16日(木) 午前9時~午後4時 場所/市役所市民相談室</p>	<h3>希望します【希望条件】</h3> <p>◎希望します【希望条件】 【無料】ぶらさがり健康器・ワープロ(リコー)・ 本棚・食器類</p> <p>◎譲ります【希望条件】 【相談】電動リクライニングベッド・サラウンド アンプ・ステレオチューナー・トレーディング カードゲーム 【無料】ベビーベッド柵付・ガウン女物・子供用 5~6歳</p>																								
<h3>家庭教育</h3> <p>生活習慣、登校拒否、非行の相談など 日時/月曜~金曜日 午前9時~午後4時 場所/中央公民館 問合せ/☎23-3111</p>	<h3>市民</h3> <p>市民生活あれこれ、お気軽にどうぞ 日時/毎日 午前9時~午後5時 場所/市役所市民相談室</p>	<h3>●11月の古紙・紙パック回収日</h3> <table border="1"> <thead> <tr> <th>地区名</th> <th>古紙</th> <th>紙パック</th> </tr> </thead> <tbody> <tr> <td>館山</td> <td>5日(日) 21日(火)</td> <td>16日(木)</td> </tr> <tr> <td>北条</td> <td>12日(日) 28日(火)</td> <td>2日(木)</td> </tr> <tr> <td>那古・船形</td> <td>26日(日)</td> <td>9日(木)</td> </tr> <tr> <td>西岬・富崎</td> <td>9日(木)</td> <td>30日(木)</td> </tr> <tr> <td>神戸</td> <td>6日(月)</td> <td>30日(木)</td> </tr> <tr> <td>豊房</td> <td>23日(木)</td> <td>30日(木)</td> </tr> <tr> <td>館野・九重</td> <td>22日(水)</td> <td>9日(木)</td> </tr> </tbody> </table> <p>◎新聞、雑誌、ダンボールに分けてごみ搬出場所へ ◎回収日の午前8時30分までに ◎雨でも回収します。濡れないように、ビニールなどで覆ってください ◎紙パックは切り開き、洗ってばねてください</p>	地区名	古紙	紙パック	館山	5日(日) 21日(火)	16日(木)	北条	12日(日) 28日(火)	2日(木)	那古・船形	26日(日)	9日(木)	西岬・富崎	9日(木)	30日(木)	神戸	6日(月)	30日(木)	豊房	23日(木)	30日(木)	館野・九重	22日(水)	9日(木)
地区名	古紙	紙パック																								
館山	5日(日) 21日(火)	16日(木)																								
北条	12日(日) 28日(火)	2日(木)																								
那古・船形	26日(日)	9日(木)																								
西岬・富崎	9日(木)	30日(木)																								
神戸	6日(月)	30日(木)																								
豊房	23日(木)	30日(木)																								
館野・九重	22日(水)	9日(木)																								
<h3>児童</h3> <p>家庭関係・養育問題など 日時/毎日午前8時30分~午後5時 場所/市社会福祉課</p>	<h3>結婚</h3> <p>日時/毎月第1、第3日曜日 午前10時~午後4時 場所/市民センター 問合せ/社会福祉協議会 ☎23-5068</p>	<h3>きもの文化を 受け継いで</h3> <p>日本が世界に誇るべき「きもの」。財団法人民族衣装文化普及協会では、「第1回館山女性文化大学」を開催します。 市教育委員会などが後援し、色彩が美しい十二単の着装実演や留袖、振袖まで、千年以上にも及ぶきもの文化を 考える貴重な機会です。 ぜひ、ご覧ください。 日時/11月12日(日) 午後 1時~午後3時 場所/県南総文化ホール (小ホール)</p>																								
<h3>職業</h3> <p>高齢者・パートタイマー 日時/毎週月・火・木・金曜日 午前9時~午後5時 場所/市役所市民相談室</p>	<h3>年金</h3> <p>厚生年金など(館山市役所は偶数月に開催) 日時/場所/11月16日(木) 鴨川市役所 11月21日(火) 千倉町役場 午前10時~午後2時 国民年金は、常時市民課で相談に応じます。</p>	<h3>きもの文化を 受け継いで</h3> <p>日本が世界に誇るべき「きもの」。財団法人民族衣装文化普及協会では、「第1回館山女性文化大学」を開催します。 市教育委員会などが後援し、色彩が美しい十二単の着装実演や留袖、振袖まで、千年以上にも及ぶきもの文化を 考える貴重な機会です。 ぜひ、ご覧ください。 日時/11月12日(日) 午後 1時~午後3時 場所/県南総文化ホール (小ホール)</p>																								
<h3>精神保健</h3> <p>不眠、イライラ、対人関係、老人ボケ等の心配 日時/11月7日(火)・11月14日(火) 11月21日(火)・11月28日(火) 午後1時30分~3時 場所/安房保健所 申込/安房保健所(☎22-4511)に予約必要</p>	<h3>交通事故</h3> <p>電話でもできます 日時/毎日午前9時~午後4時30分 場所/交通事故相談所安房支所 問合せ/☎22-7111(内線371)</p>	<h3>きもの文化を 受け継いで</h3> <p>日本が世界に誇るべき「きもの」。財団法人民族衣装文化普及協会では、「第1回館山女性文化大学」を開催します。 市教育委員会などが後援し、色彩が美しい十二単の着装実演や留袖、振袖まで、千年以上にも及ぶきもの文化を 考える貴重な機会です。 ぜひ、ご覧ください。 日時/11月12日(日) 午後 1時~午後3時 場所/県南総文化ホール (小ホール)</p>																								

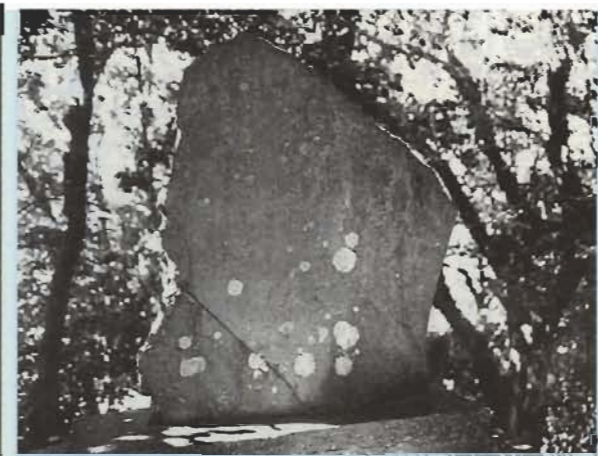

芭蕉復古運動の記念碑 小塚大師の雉子塚

神戸地区の小塚大師は、毎年一月二十一日がお大師様の縁日で、とても賑やかになります。土地の人であれば一度は厄除けのお参りをしたことがあるでしょうが、裏山まで廻って見たことはあるでしょうか。そこには、お遍路さんで有名な



な四国八十八か所の巡礼地をめぐると、八十八個もの石碑を建て、一ミニチュア霊場めぐりができるようなものである。明治三十一年(一八九八)につくられたものですが、霊場めぐりの話はお茶の問博物館一四七(平成九年六月号)で紹介してあるもので、今回は別の話。

裏山の頂上には鐘楼があり、その先に江戸時代の句碑が建てられています。裏面には「雉子塚の銘」という文章があることから、「雉子塚」と呼ばれているのですが、そこには有名な松尾芭蕉の俳句が刻まれています。

「父母の しきりにこひし 雉子の声」とあって、これは「笈の小文」や「磯野集」などの芭蕉の句集にも載っています。貞享五年(一六八八)に芭蕉が高野山(和歌山県)へ登ったときに詠んだ句ですが、この六年前に母を亡くし、一か月前に父の三十三回忌を終えたばかりで高野山へ登り、先祖の霊が集まる骨堂に参詣したときに、父母を思い出して詠んだもので、

四十五歳のときの作品です。この句碑を建てたのは、沢風という安房の俳人ですが、素性はまだわかっていません。その沢風が芭蕉の雉子の句を選び雉子塚として建てるとき、裏面に記念の銘文を書くように頼まれたのが、江戸の俳諧師で大島琴太という人でした。

琴太は芭蕉の高弟、風雪の流れをうける雪門という一派のリーダーで、嵐雪・史登・琴太と続く雪門の三世を継いだ雪門の中心人物でした。

琴太は芭蕉の顕彰に熱心で、芭蕉庵の再建や芭蕉の句の註釈書出版、資料紹介などを手がけていましたが、この項は与謝蕪村を中心に、芭蕉を尊崇し、芭蕉復古を標榜する中興俳諧という流れが巻き起こっていた時期でもありました。

小塚大師のこの句碑は安永四年(一七七五)のもので、この二年前は芭蕉の八十四回忌にあたっています。芭蕉復古の熱がさらに高まるなかで建てられたものでしょう。芭蕉の句碑としては、現在のとこ、県内でもっとも古いものです。

11月の市立博物館の休館日は、6日・13日・20日・24日・27日です。

11月16日~18日の間、市内 中学2年生が市内の事業所で職 場体験やボランティアを行う 「チャレンジ 感動 in AWA」 を行います。

仕事を体験することの喜びを知り、将来の職業について考えようとするものです。

対象となる生徒は、市内4中学校の中学2年生490人。事業所は200カ所を予定しています。

各事業所には、同事業の趣旨をご理解の上、生徒たちにとって充実した3日間になるようご協力をお願いします。

問合せ/館山市教育センター(☎22-8051)

入場料/無料

また当日、着物を着て参加してくれるモデルを募集しています。衣装がなくても大丈夫。きもの文化にふれてみませんか?
 募集人員/100人(年齢は問いません)
 募集期限/10月29日(日)
 問合せ/(財)民族衣装文化普及協会
 ☎043-246-4598

