

たん暖たてやま

広報/たてやま

平成12年3月号(15日発行) No.588

発行/館山市秘書広報課 〒294-8601 館山市北条1145-1

電話 22-3111 内線 505 FAX 23-3115

●3月1日の人口/総人口52,654(△44)

男 25,361(△16) 女 27,293(△28) 世帯数 20,638(△9)

() 内は前月比



市民 安全で良質なセロリづくり
館山有機會のみなさん

シリーズ
市民
108

これから消費者に好まれる
セロリを作りたいですね。

▼収穫は1個ずついいねに



セロリは、7月〜8月に種をまき、10月〜11月に定植して、2月〜3月に収穫するんです。消費が伸びるのは3月から4月にかけて。暖かくなると人間の食欲も旺盛になってきますからね。この出荷時期に合わせて温度調節をするのが難しいんです。それと土づくり。市場価値のある2Lサイズ(1株約2kg)の大きさにするには、有機質肥料を使用した、土づくりが欠かせないんです。

このあたりでセロリを栽培するようになって、もう40年。富山町平久里から導入したと聞いています。一年ほど遅れて、私の家でも父が栽培を始めたんです。当時は、今と違って小さなハウス。セロリはセロリの植物ですから、水の管理も大変でしたね。その後、

今と同じ栽培技術が確立したのは、30年ほど前ですね。品種もコーネル619というのをずっと作っているんです。長い間、品種が変わっていないのは、ちよつと意外かもしれませんがね。

有機會ができたのは、昭和63年。当時の農協那珂支店長に名付け親になつてもらい、6人のメンバーでスタートしたんです。今は4人になりましたが、市場観察、出荷反省会、土壌検査をしながら技術向上に努めているんです。みんなで活動していれば、成功も失敗も複数。4人なら、4回の失敗

南房総館山観光写真コンクール 最優秀賞「花火大会」

撮影：高橋宏誌さん(安布里)



入賞作品28点は、3月21日(火)〜25日(土)まで市コミュニティセンターで展示します。

を経験したことになるんで、すぐに次へ活かすことができるんです。ほんとうに心強い仲間たち。これからは消費者に好まれるセロリを作りたいですね。他の産地に負けないよう、品質の向上に努めていきたいですね。(話しは会長の鈴木衛さん)

PROFILE

館山有機會(鈴木衛会長・会員4人)。安全で良質なセロリを消費者に供給することを目的に昭和63年に設立。特に、有機質肥料の使用による土づくりに力を注いでいる。今月、第五回環境保全型農業推進コンクール奨励賞を受賞する。

ワカメ



▲12月、伸びはじめのワカメ



▲3月末、大きく育ったワカメ

北や西寄りの強風が吹く日、浜辺にワカメが流れ着く季節になった。ワカメはコンブ類の褐藻であるが、アラメやカジメと違って一年性である。春から初夏にかけて繁茂し、遊走子と呼ばれる胞子を出したあと枯れて流失する。岩の上に着生した遊走子は糸状体と呼ばれる小さな姿になって夏を越す。水温の下がる秋に形を変えて伸び始め、冬から春に大きく生育する。

浦沿岸にかけて、葉に切れ目がなく、うちわのような形をしたヒロメが生育する。「おおば」と呼ばれ、ワカメとともに養殖されて地域の名物になっている。また、洲崎から平砂浦の外洋域にはアオワカメが生育する。ワカメより青みが強く、葉には切れ目がなくて細長い形をしている。「みち」と呼ばれる中肋がないのも特徴である。シャキシャキとしてワカメとは違った食感が楽しめる。この種類は深いところに生えるため浜に打ち上がることは少ないが、大西が吹いた後などに見つけるチャンスがあるようだ。

ところで「めかぶ」と呼ばれる部分には胞子嚢があり、ワカメにとっては世代を残す大切な役目がある。ワカメ切りのとき、少しでもめかぶを残すよう気を付けよう。(小池康之)



▲アオワカメ (学研生物図鑑) ▲養殖ヒロメ

産業・文化・流通の活性化に大きな期待

南房総の新しい大動脈 一般国道127号 富津館山道路

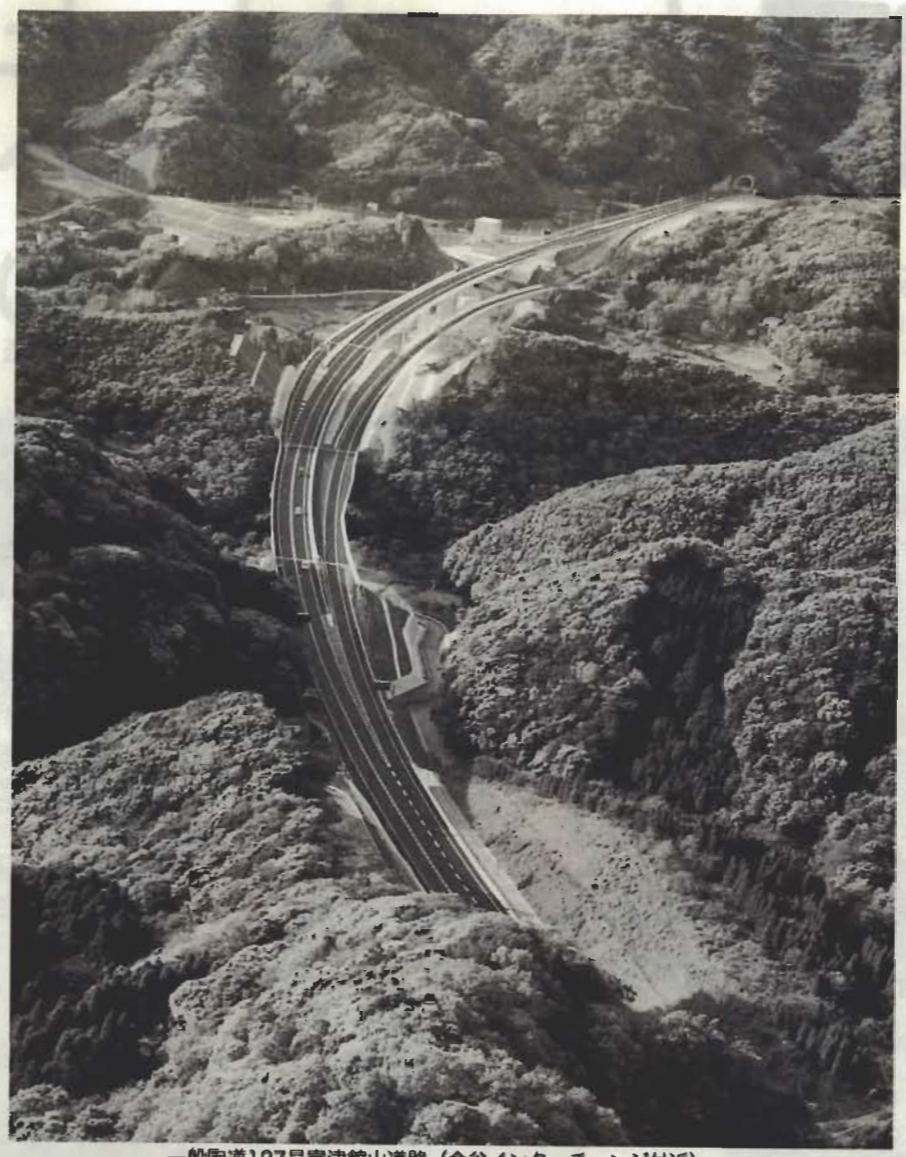

一般国道127号富津館山道路（金谷インターチェンジ付近）

南房総の新しい大動脈となる一般国道127号富津館山道路のうち、富津竹岡～鋸南富山区間が部分開通してちょうど1年になります。交通渋滞の緩和、そして南房総の産業、文化、流通の活性化に大きな期待が寄せられています。道が変わると私たちの生活や街も変わります。

南房総に安定した交通路を確保 館山～千葉間の移動約60分に

内房地区では、今まで既存の一般国道127号が唯一の幹線道路でした。気象状況に左右されやすく、大型バスなどの通行には狭いトンネルなど、年々交通渋滞が激しくなっています。こうした問題を解消し、南房総に安定した交通路を確保しようとするのが一般国道127号富津館山道路です。

南房総の新しい大動脈となる富津館山道路は、富津市竹岡～富浦町深名間の延長19.2kmの道路です。そのうち、富津竹岡インターチェンジ～鋸南富山インターチェンジ間の延長11kmが昨年3月に開通しました。

これにより、館山市～千葉市間の移動時間が15分～30分ほど短縮されました。

さらに、富浦インターチェンジまでの残る区間8.2kmと館山自動車道（木更津～富津間）が開通すれば、館山市～千葉市間が約60分で移動することが可能になります。

また、富津館山道路は東京湾アクアラインや館山自動車道、首都圏中央連絡自動車道などの幹線道路と一体化となり、ベイエリアの結びつきを強化。南房総の安定した交通路を確保するとともに、地域の暮らしを支える様々な産業、文化、流通の活性化に大きな期待が寄せられています。

開通後すぐに効果を発揮 交通量が増す中、大幅に渋滞を緩和

富津館山道路のうち、昨年3月に開通した富津竹岡～鋸南富山区間は、開通後すぐにその効果が現れました。

休日や平日などでも既存の一般国道127号の交通量が減少し、週末などの渋滞が緩和されています。

また、供用後の夏休み中には、富津館山道路の交通量は8月15日の七千二百台をピークに1日平均で約四千五百台が利用。一方で、国道127号の交通量は大幅に減少し、前年より20%減少しました。

夏休み中、全体の交通量は富津館山道路の開通前と比べ、8%増加。全体の交通量は前年を上回っていることから、富津館山道路の開通が国道127号の混雑を緩和する一方で、全体としては南房総へ交通を呼び込むことに貢献していることがわかります。

同様に、供用開始後の冬期における富津館山道路の交通量は、1月9日の六千四百台をピークに、1日平均で約三千八百台でした。

一方、国道127号の交通量は、前年より29%減少。両路線の合計交通量は昨年と変わらないことから、マイナズ分が富津館山道路に転換されるなど、渋滞がかなり緩和されていることがわかります。

▼広域幹線道路網図

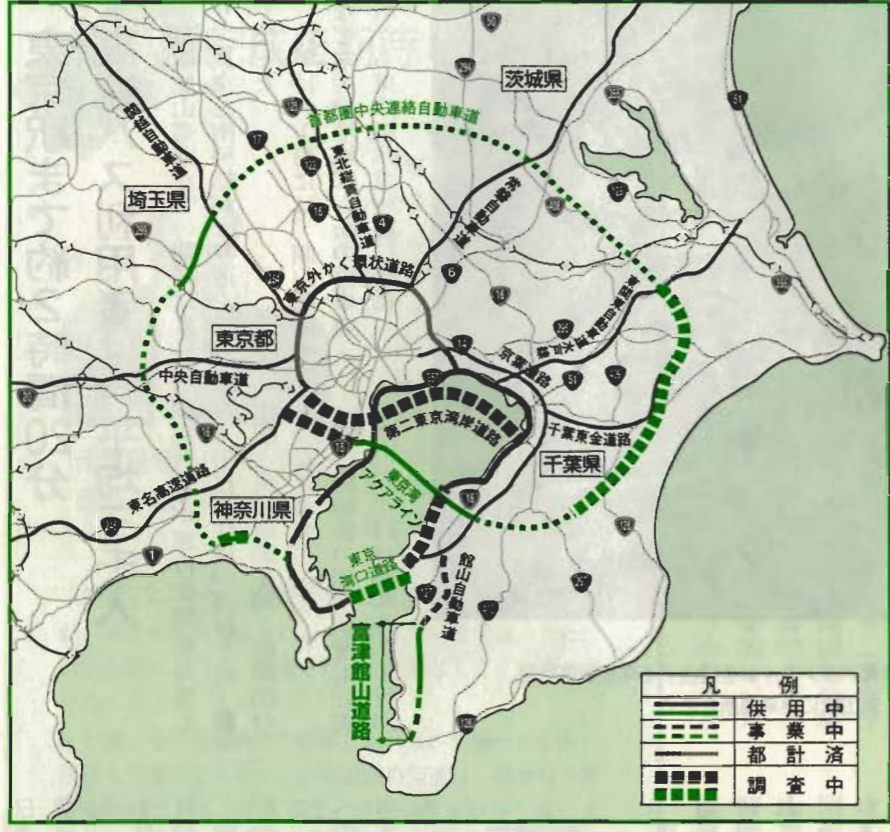

【富津館山道路開通前後における一般国道127号の渋滞長の比較】

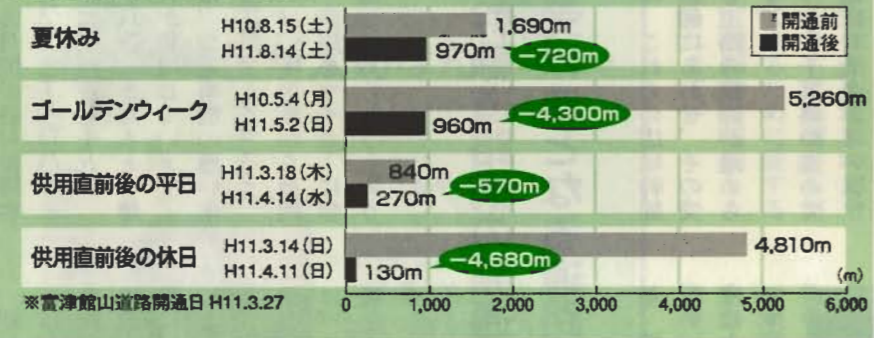

早期完成を期待します



千葉県南房パラダイス
園長 佐生梯次さん

平成12年1月、当園の利用者数は37,302人でした。昨年と比較して、4.1%増と着実に伸びています。特に、平成9年12月の東京湾アクアライン開通後は、前年比27%もの伸びを示しました。やはり、この利用者数増加の最大の要因は、道路環境の整備だと思えます。

国道127号の交通難所だった鋸南町の部分が改善され、バスの利用客は、たいへん喜んでいますが、また、時間短縮によって、日帰り客も足を延ばしてくれるようになりました。

今後、市内の道路網が整備されれば、当園への車両の誘導も円滑になります。幹線道路の開通は、様々な分野での活性化をもたらします。早期完成を期待しています。

花は鮮度が大切なんです



神戸花卉組合
組合長 桜井栄さん

私たち花の農家にとっても、道路の整備はとても大切なことなんです。昼間に箱詰めした花は、午後9時ごろ、トラックで東京の大田市場などに共撰出荷します。市場には最低でも午前0時ごろまでに届かないといけません。それから、全国の消費地に配送されることとなります。

現在、市場では「先取り」と呼ばれる「せり」をしない取り引きが主流です。これは、注文した花の現物を見ない、信用取引です。だから、良質な花を市場から注文されたとおりに出荷しなければいけません。

最近、東北の市場にも出荷しますので、大雪や大雨などの災害時にも安心して花を輸送する必要があります。

花は鮮度が大切。野菜や魚などの生鮮食料品と同じです。確実に輸送するため、少しでも早く道路が整備されるといいですね。



富津館山道路などの開通は、観光などさまざまな産業に活性化をもたらしています。

時間距離の短縮が南房総の観光産業に活性化をもたらす

ゴールデンウィーク中の館山ファミリーパークや南房パラダイスなどの市内観光施設への入り込み客は、富津館山道路が開通する前の平成10年度と開通後の平成11年度と比較すると、八千人も増加しています（下グラフ）。この傾向は、南房総地域の他の市町村でも顕著です。入り込み客増加の要因は、天候・連休期間のめぐり合わせな



ども考えられますが、やはり最大の要因は富津館山道路の部分開通などにより、首都圏から館山市内に車で来るために要する時間距離が、飛躍的に短縮されたことが考えられます。

富津館山道路の一部開通は、渋滞緩和、時間距離の短縮、観光産業の活性化など、様々な効果を南房総にもたらしています。そして数年後には、館山自動車道全線が開通する見込みです。羽田空港や千葉市、横浜、川崎方面へのアクセスを容易にし、こうした主要都市と南房総が結ばれることで、さらに人や物の交流が盛んになり、南房総の産業、文化、流通の活性化に大きく貢献することが期待されます。

平成10年・11年観光施設入り込み状況(GW-4/29~5/5)

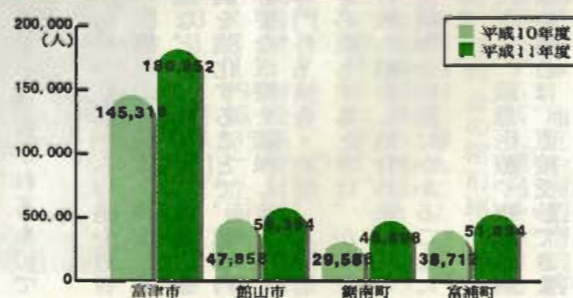

東京駅まで約2時間20分 高速バス利用者は月平均三千人

富津館山道路などの開通により、東京と南房総がより近くなりました。昨年10月1日には、館山駅前など南房総地域10カ所の乗車場所から東京駅八重洲南口を結ぶ



▲昨年10月に運行を開始した高速バス
白浜から千倉、館山、富浦、富山、東京湾アクアラインを経由する東京駅直行便。市内では、九重駅、南総文化ホール前、館山駅に乗り場がある。

高速バスが運行を開始しました。1日3往復が運行され、館山駅と東京駅間を約2時間20分でつなぎます。運行開始後の利用状況も好調です。昨年11月から今年1月24

日までの3カ月間の各月乗降客数は、11月が二千九百八十二人、12月が二千九百七十九人、1月が二千八百八十九人と、毎月約三千人が利用しています。同バスは、交通事情の悪い南房総への旅客のアクセスとして、あるいは、南房総から都内への観光・商用をマイカーに頼らず、利用してもらおうというものです。

広域幹線道路網の開通にあわせ その受け皿となる道路を整備

市内では、これらの広域幹線道路網の整備にあわせ、その受け皿となる道路の整備が進められています。

その一つが、千葉県の進めている「国道410号北条バイパス」です。同バイパスは、南総文化ホール前の国道128号と上真倉地先までの2・3kmの道路です。そのうち、主要地方道館山白浜線へ接続される、延長千四百八十mの整備が進められています。

現在、南総文化ホール南側付近でJR内房線と交差することから、延長294mの跨線橋工事を進めています。今年度は橋台2



国道410号北条バイパス跨線橋

基、橋脚10基と取付擁壁工事を進め、下部工事を完成。来年度は上部工事に着手する予定です。

また、同バイパスの工事にあわせ、市では「都市計画道路・青柳大賀線」の整備を進めています。青柳大賀線は同バイパス（下真倉地先）と国道410号（上真倉地先）間を結ぶ、延長764mの道路で、車道部9m、道路両脇に4・5mの歩道を設置します。「国道410号北条バイパス」と「都市計画道路・青柳大賀線」は、いずれも平成14年度の開通を目指しています。さらに、同バイパスから東へ伸びる県道館山大貫千倉線の改良工事が進められ、地域高規格道路の館山・鴨川道路のうち館山と和田区間も今年度、調査区間として指定されています。



都市計画道路・青柳大賀線

地域医療の向上に大きな期待

6月1日開院へ 安房医師会新病院



6月1日開院へ準備が進められている安房医師会新病院

館野地区山本の旧東市民運動場跡地に進められている安房医師会の新病院建設工事は順調に進み、本体工事がほぼ完成しました。今月下旬には、レントゲン関係機器の移転が始まるなど、6月1日の開院に向けて急ピッチで準備が進められています。

新病院の建設は、平成4年に千葉県から公示された「安房地域保健医療計画」に同病院の拡充が記されて以来、本格的に進められてきました。

旧東市民運動場跡地約1万3千平方メートルを館山市が無償貸与し、一昨年10月に着手。国や県、安房地域11市町村などからの助成を受け、建設が行われています。建設費は約43億2千万円です。

構造は、鉄筋コンクリート造り地下1階、地上6階建てで、延べ床面積は約1万2百平方メートル。診療科目は内科、外科、呼吸器科など従来の科目に加えて、市民からの要望の強かった小児科、リハビリテーション科などを新設。合わせて診療11科とし、病床数も120床から149床に拡充されます。MRI（超伝導磁気共鳴画像診断装置）や循環器エックス線

救急医療施設整備や診療体制の充実を図り、年間365日24時間体制で2次救急患者（専門医療・入院医療・重症患者）を受け入れます。

3次救急患者（脳卒中・頭部損傷などの重症患者）の救急は救命救急センターと連携して対応します。

▼災害拠点病院の県指定を受け、災害時に被災地域から重症傷病者の受け入れや被災地域の医療救護支援を行います。災害時に備え、耐震水槽、自家発電装置、備蓄倉庫などを整備します。

▼地域医療支援病院とは、かかりつけ医や地域内の病院との連携のもとで運営されるものです。

かかりつけ医からの紹介患者への医療提供、病床・高額医療機器などの共同利用、救急医療体制を強化することで、地域内の必要な医療を確保します。

専門外来検査・治療、入院治療を必要とするときは、かかりつけ医の紹介（紹介外来制）で安房医師会病院にかかることになります。

ただし、救急医療や夜間急病診療の場合は、直接受診できます。

かかりつけ医の紹介外来制を基本に運営

安房医師会病院は、▽地域中核病院、▽災害拠点病院として運営し、さらに▽地域医療支援病院を目指しています。▼安房地域の中核病院として、

旧国民宿舎・鳩山荘 公募で跡地利用業者を選定 市内ホテル業者へ賃貸



■国民宿舎・鳩山荘■

昭和35年、県内最初の国民宿舎としてオープン。当初は木造2階建て（収容人員45人）。2年後には収容人員91人に増築。昭和55年に全面改築し、収容人員141人の規模に拡大。全面改修後は年間利用者が2万人を突破したものの、平成5年をピークに減少。公営宿舎の使命は果たたとして、昨年3月に廃止した。

昨年3月に廃止後、跡地利用を公募していた市営旧国民宿舎「鳩山荘」の利用業者に西岬地区伊戸の「柳平砂浦ビーチホテル（鈴木健一郎代表取締役）」を選定し、賃貸契約することを決めました。

賃貸金額は月額七十万一千円、年額八百四十一万二千円です。同ホテルでは、改修工事を経て年内にはオープンする意向です。

鳩山荘は、眼下に海を一望する故鳩山一郎氏の別荘を市が譲り受け、昭和35年に木造2階建て

の宿舎「鳩山荘」としてオープンしました。

開設当初、宿泊施設の少ない時代に、国民へのレジャーへの期待に応え、国民の福祉増進と地域の観光振興を目的に運営されてきました。

昭和55年6月に現在の建物に建て替えられたものの、施設の老朽化と利用者の減少により、昨年3月末に廃止になったものです。

その後、施設を取り壊さず、利用者側で補強改修して利用してもらおうことで、昨年夏から利

用者を公募し、市内外から計8業者の応募がありました。

昨年末、賃貸価格・月額七十万一千円を提示し、再度正式な利用計画を募集。結果、そのうちの2業者から応募があり、6つの関連団体の代表からなる選定審査会で、地域振興や改修の考え方などを審査して、同ホテルを選定。その後、市財産管理審議会に諮り、最終的に決定し

ました。

同社では、地元や周辺宿泊客にも解放する露天風呂を設けるなど、低料金の宿泊施設を計画。民間活力の導入によって、新たな地域振興の拠点としての発展が期待されます。

問合せ/財政課管財係（☎22-3111内線535）企画課（☎22-3111内線511）

地区の活動の拠点に 藤原区に集会所が完成

藤原区に先月下旬、地区の活動の拠点となる集会所が完成しました。

昨年10月から建て替えを進めてきた同集会所は、コミュニティ育成事業として、県と市から300万円ずつ補助を受けて建設したものです。

完成した集会所は、木造平屋建て、建築面積は約132平方メートル。集会室として44帖と8帖の和室、事務室などが設けられ、総事業費は1900万円です。

これにより、同補助事業を受けて建てられた集会所は市内で37棟になりました。

問合せ/社会安全対策課（☎22-3111内線564）



完成した藤原集会所



里見氏を軸に歴史再考 そして地域おこしへ

その町にしかないもの それは町の歴史なんです

『南総発見フォーラム
花と里見と八犬伝』
実行委員会事務局長
愛沢伸雄さん

「黒潮文化によって育まれた安房の歴史や風土。それを担ってきた民衆のエネルギーが房総里見氏を押し上げていったんです。里見の歴史をひもとくことで、この地でたくましく生き抜いた安房の民衆の姿が見えてくるんです」

安房南高校で世界史を教えている愛沢さん。「世界のことを教えるには、まず地域のことを知らないこと。生徒たちにも地域を知ることの大切さを教えていきたい」と、地域の史跡などを調査しながら、生きた教材づくりに取り組んでいます。



「里見による地域おこし」と愛沢伸雄さん

愛沢さんが生まれ故郷の北海道から奥さんの故郷、館山市へ引越してきたのは今から20年ほど前。高校で世界史を教えるかたわら、10年ほど前から戦争遺跡などを中心に様々な遺跡の研究調査を始め、今では年に数回、シンポジウムや移動講座な

どを開催しています。休日返上の「教材づくり」も、「研究調査」へと本格的になり、週末の史跡めぐりもいつのまにか自分のライフワークに。今では、教科書や様々な研究書の執筆も手がけるなど、忙しい毎日。

地域を知ることの大切さを子どもたちに伝えたい

世界史の教師と地域史研究家の2足のわらじ。「生徒の反応や活動がなければ、今のような活動はできなかったかもしれせんね」と愛沢さん。「平和教育について教えるのに、地域の教材を使って語れないかと思っ、戦跡を取り上げたら生徒たちの反応がよかった

んです。そうすると、こちらももっといろんなことを調べて、授業で取り上げる。その繰り返し。生徒たちと一緒にいるウガンダ支援のボランティア活動もそうです。自分自身、いつのまにか生徒たちから刺激を受けているんですよ」

見る視点が大切という愛沢さん。「外国へ行って、初めて自分の住む町のことを知らないことに気づくことってあるんです。国際的な交流には英語を話せるだけでなく、お互いの立場を認識することが大切。世界を学ぶためには世界史だけではなく、自分の地域を知ることの大切さを教えたいですね」



「里見サミット」終了後に上演された劇団員の火による人形劇『南総里見八犬伝』

昨年6月には、館山地区公民館の「館山ウォーキング教室」で、文化財、戦跡、植物それぞれの研究家が集まり、講師3人が歩きながら専門分野を説明するというユニークな教室にも参加。「まずは始めてみよう」が合い言葉。

「今まで培われてきた歴史や風土、自然を次の世代に残していきたい。目標はみんな同じなんですよね」

講座を進める中で、「里見のことが意外と知られていない」と痛感したという愛沢さん。いろんな人たちの出会いが広がる中で、「もっと多くの人に里見のこと、安房の歴史を知ってもらいたい。全国の里見ゆかりの人を集め、それぞれの思いを語ってもらおう」と、全国初となる「里見サミット」を企画。

目標は2月。千葉経済大学教授で房総歴史調査研究会会長の川名登さんを中心に、今まで知り合った人たちに呼びかけ、実行委員会を組織したのが昨年秋のことでした。

「安房には里見がある。『南総里見八犬伝』を生み出した歴史、風土がある。中世、里見を支えた民衆のパワーはこの安房の地に、まだ生きています。今回集まったボランティアの人たちそのもの。今後は、全国の里見ゆかりの地との情報のネットワークづくり、交流を進めていきたいですね」

全国に広がった里見一族



南総発見フォーラム 子孫ら招きサミット

戦国時代から江戸初期にかけて、安房を中心に栄えた大名「里見氏」の歴史を振り返る「南総発見フォーラム」が先月11日から13日の3日間にわたって行われました。

3日間にわたる同フォーラムでは、史跡めぐりやシンポジウムなど、多彩な催しが行われ、2日目の12日には、市内のホテルで「里見サミット」が行われました。

実行委員長の千葉経済大学の川名登教授がまず基調講演を行い、「安房には里見ゆかりの約140の寺社がある。民衆の心をつかもうと努力したあかし」などと講演。

続くサミットでは、里見家の子孫など里見ゆかりの人や、終えんの地となった鳥取県関金町の竹田哲男町長、忠義の墓がある同県倉吉市の大岳院住職ら10人のパネリストが登場。大岳院中村住職は「温暖な館山から寒い地に移された忠義公の気持ちはいかばかりだったろう」と、里見氏の終末に思いを

はせていました。また、竹田町長が「関金町では地域をあげて里見まつりに取り組み、地域に親しまれるイベントになっている」と紹介するなど、様々な情報交換が行われました。

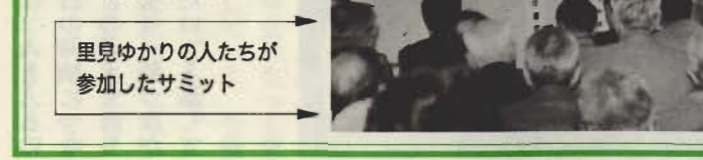

里見ゆかりの人たちが参加したサミット

ヨットマンシップが築き上げた友好の道

館山市とポर्टステイブンス 友好都市協定結ぶ

ヨットレースを通じて市民レベルの交流が続いている館山市と豪州・ポर्टステイブンスが先月11日、ポर्टステイブンスで正式に友好都市協定を結びました。

両市の交流は、ともに米国・ペリンハム市と姉妹都市関係にあったことがきっかけ。今から10年前、一九九〇年にペリンハム市で行われた環太平洋国際ヨットレース大会へ、それぞれ

のチームが招待を受け、同大会へ参加。このとき、館山市から参加したのが館山外洋ヨットクラブのメンバー。ヨットのクルーたちの友情がペリンハム市で生まれました。

これを機に、2年ごとに行われる同大会で交流が深まってきた中、一九九八年には南総少年少女合唱団「WING」のメンバーが訪豪。こうした草の根交流が続き、昨年夏には館山市で

仮調印が行われ、今回の本調印となりました。

館山市からは辻田市長、川名市議会議員、三平教育長、矢矧幸一郎ポर्टステイブンス委員会委員長ら市民43人が訪問。調印式には、ステイブンス・パステイド市長ら関係者150人が出席。また、オーストラリアでは画期的という先住民のアボリジニーも参加しました。

調印式席上、友好の証として



協定書に調印する両市長



友好の証として贈られた手づくり甲冑



アボリジニーの民芸品を受け取る辻田市長

農業振興に活動し20年

農業企画研究会 城山公園に記念植樹



館山市からは手づくり甲冑2個が、ポर्टステイブンスからはアボリジニーの民芸品などが贈られるなど、末永い友好を誓い合いました。

両市民の交流を影ながら支えてきた矢矧さんは「人と人とのふれあいがこの日の締結につながった。WINGの子どもたちの力も大きい。より一層つながりを深めていきたい」と話していました。

創立20周年を迎えた館山市農業企画研究会(三平透会長)が先月9日、城山公園の梅園に紅白の2本の梅を記念植樹しました。会員9人が共同作業で植え、石製の記念プレートも合わせて設置され、さらなる発展を誓い合いました。

同研究会は、農業問題の研究と会員の親睦を目的に昭和53年に、40歳未満の専業農業従事者によって設立。花卉、野菜、畜産の3部門に分かれ、農業技術の向上に研修会などを開催する

一方で、産業まつりへの参加や老人ホーム慰問など社会貢献にも力を入れています。

20年の節目を迎え「何か記念になるものを」と計画。「祝20周年記念紅白梅植樹」の文字が刻まれたプレートの設置とともに、梅園入口に梅の苗木を植樹しました。

三平会長は「いい記念になった。今後は、みんなで力を合わせて、新しいものにも取り組んでいきたい」と話していました。

STEP UP コーラル会議 interview

女性の社会進出。そのためには、社会全体の意識の変革が大切です。

男女共同参画社会の実現に向けて、新たな視点でまちづくりをみつめる「コーラル会議」のコーナーでは、同会議で活躍している委員を紹介し、第3回目は松永君子さんです。



松永君子さん

「日本初の女性支店長が誕生」昭和61年秋、新聞や雑誌、TVなど様々なマスメディアが、連日のように松永さんのところへ取材に訪れました。

千葉銀行初の女性支店長への就任は、日本初の女性支店長誕生の間でもあり、松永さんにとって人生の大きな岐路でもありました。

「どんなことでも、前向きに取り組む。それが自分のとりえ」という松永さんは現在、同銀行の関連会社・ちばぎんビジネス

サービス(株)木更津事務センターの室長として活躍しています。

高校時代、器械体操で県個人総合優勝、国体へも2年連続出場という経歴を持つ松永さん。「銀行に就職してはダメだ」と体育の先生になっていたかも知れない。42歳で支店長に就任。「まだまだ社会的にも男社会。女性というだけで苦勞もあつた」と当時を振り返ります。

一方で「支店長のためなら、がんばれる」とまわりから支えられ、支店長として5年4カ月の間に、3年連続業績トップで表彰されたことも。

「苦勞の中でも、支えてくれる人がいたからこそここまでやってこれた。たくさんの人と出会えたことは、今では何よりの財産」と持ち前の明るい性格。入社2年目のある日、銀

行のシャツターが閉まる3時まで昼寝をしてしまったこともあり、「のんびりや」の一面も。支店長に「今度は寝ないようにね」と言われたのも今ではいい思い出。

就職、そして結婚。2人の子どもを育てながらも、毎日夜遅くまで続く業務。帰りの遅い自分を訪ねて、小学校に入りたての次男が銀行の前で待っていたこともあつたといいます。

「主人や子どもたちからの励ましが何よりの力」と松永さん。「今でも、女性が社会に出て働くのはたいへんなこと。社会全体の意識が変わらないと。そのためには、家庭の中で、お互いを理解した役割分担が大切。気軽に預けられる託児所など、社会的にも安心して子育てできる環境をどう創りあげていくかが大きな課題。コーラル会議でも、自分の体験を活かした提言をしていきたいですね」

今一番尊敬する人は、自分の母親という松永さん。

「母に自分のファンをたくさん作りなさいってよく言われたんです。家族や友人、窓口に来るお客さんもそう。一番大切なことは、人を大切にすることだと教えてくれたんですね」

市民70人が熱心に聴講 女性の社会参画をテーマにセミナー

女性の社会参画の現状や課題を学ぶ「男女共同参画セミナー」が先月18日、コミュニティセンターで行われました。

男女参画社会への課題を市民の視点で検討している諮問機関「コーラル会議」のメンバーや一般市民、市職員らおよそ70人が参加。講師の大竹芳子・三育学院短期大学教授の講演に熱心に耳を傾けていました。

昨年6月に男女共同参画社会基本法が施行されるなど、男女共生社会に対する社会的意識の高揚が全国的に叫ばれている中、その現状と課題を考えていくと初めて開催しました。

セミナーでは「女性の社会参画への課題」をテーマに、看護学を専門とする大竹教授が妊娠、出産など女性の健康といった視点を交えながら、「経済的な歴史の中で、夫は働きに出て賃金をもらい、妻は家事や育児に専念するといった構造が生まれ、家事や育児は生産性がな



女性の社会参画について語る大竹教授

く、価値のないものと見なされてきた」とし、時代の中で社会全体がこうした差別構造をつくり出してきたと説明。

一方で、現代では女性の高学歴化、電化製品の普及など生活水準の向上などにより、労働人口の4割ほどを女性が占めているなど、様々なデータをもとに現状を分析。

「現在の経済は、有能な人材の確保など女性抜きには成り立たない。子育てや親の介護といった様々な問題に取り組む中、社会全体で男女共生へと意識が変わろうとしている。今後は家庭や職場で、男らしさ、女らしさといった伝統的な「らしさ」からその人らしさを大切にする環境をつくっていくことが大切」と話していました。

6年間の思い出、パソコンで編集

九重小 児童が『卒業アルバム』を製作

「6年間の思い出がいっぱいで」――。九重小学校の6年生25人が、パソコンを使った手づくりの「卒業アルバム」の製作に取り組んでいます。生徒たちは、今月17日の卒業式までに完成させようと、休み時間などを利用して、6年間の思い出の

編集作業を続けています。

同校では、昨年度からパソコンを使った手づくりの卒業アルバムを製作しています。生徒たちは昨年のアルバムを参考に、2学期から本格的な編集作業に入り、運動会や遠足など思い出の一場面をノートにしたため、



パソコンを使って卒業アルバムを製作している児童たち=九重小

写真と記事を書きためてきました。A4判の卒業アルバムは、全体で36ページほどを予定。編集作業も終盤にさしかかり、一人ひとりに手渡されたフロッピーディスクが集まり、写真とともにコンピュータ画面の中で編集されていきます。

表紙を開くと入学式の記念写真から始まり、修学旅行や遠足などの写真が盛り込まれ、生徒

もうすぐ1年生 園児ら一足早く入学体験

「早く1年生になりたいな」市内の小学校で先月中旬から、この春入学予定の園児らを招いて「一日入学」が始まりました。就学前の園児に、少しでも小学校の雰囲気慣れをもらおうとする恒例の行事。一足早く学校生活を体験した園児らは、「今から楽しみ」と心踊らせています。

先月17日に行われた那古小学校の一日入学では、学区内の那古幼稚園、白百合幼稚園、純真保育園の園児ら54人が参加。ガイド役をつとめる同校1年生41人とともに体育館に集まり、1年生の司会でまずは小さな入学

たちが思い出話や将来の夢などのコメントを添えました。

レイアウトを担当するのは、パソコンクラブのメンバーでもある小沢宏希君と佑季君の二子の兄弟。「みんなで一つのものを作れるのが楽しい。いい記念になる」とニコリ。

手づくりの卒業アルバムは、卒業式で6年生一人ひとりに手渡されます。

式。児童6人が「もうすぐ1年生になるみなさん。今日は1日入学の日です。楽しんでいてください」とあいさつ。その



1年生のガイド役を先頭に、校内を見学する園児たち=那古小

後、練習を重ねてきた歌や劇を披露したり、クイズ形式で学校生活を紹介。「給食は残さず食べようね」と先輩からのアドバイスも。

その後、10班に分かれ、おすすめの見学コースを記したお手製の地図と旗を手にしたガイド役の1年生を先頭に校内を1時間ほどかけて見学。音楽室では上級生の奏でる楽器演奏にうっとりする園児の姿も。

見学後は、1年生が給仕をつとめ、全員で給食を試食。「おいしいね」と園児たち。

那古幼稚園から参加した本間康平君(6)は「いろんな教室があつて楽しそう。今から楽しみ」と話していました。

スポ少親善駅伝大会

館山リトルが2連覇 女子はブレイブ大田



男子優勝・館山リトルエンジェルスAチーム



女子優勝・ブレイブ大田Aチーム

館山市スポーツ少年団による「第10回親善駅伝大会」が先月27日、那古小学校を主会場に行われました。

合わせて44チーム、292人の子どもたちが参加。結果、女子ではブレイブ大田Aチームが、男子では2年連続となる館山リトルエンジェルスAチームが優勝しました。

チーム同士の交流、親善を目的に行われているスポーツ少年団恒例の大会。男子は1チーム7人で2・2km、女子は1チーム5人で1・3kmのコース。田園が広がるコースで健脚を競い合いました。

この日は晴天に恵まれ、絶好のマラソン日より。保護者らの大きな声援の中、号砲の合図とともに、第一走者

が一斉にスタート。

男子では9分を切るランナーが続出するなど、早いペースでの試合運び。

次々とタスキが受け渡され、下級生をかばうように上級生らが日頃鍛えた健脚で快走。コース沿道にも声援の声が響きわたっていました。

2連覇を果たした館山リトルエンジェルスAの第2走者、相馬彰君は3年生ながらも8分56秒の好タイムでチームの優勝に貢献。同チームキャプテンの笹子悠歩君(小6)は「みんなの力で勝った。いい卒業記念になりました」。

レース終了後、子どもたちは保護者らが用意した豚汁に舌鼓。「おいしいね」とニコリ。

ベリンハム市から お返しのカード届く

館山市と姉妹都市提携を結んでいる米国・ベリンハム市の小学生から先月29日、グリーンティング(あいさつ)カード202通が送られてきました。

市内の8小学校の子どもたちが昨年12月、「ハッピーニューイヤー」などと書いた手づくりカード202通を送った返信。5年前から始められたカード交換も今回の返信で、約一二〇〇通を交換、延べ二四〇〇人の子どもたちがカードを交わしたことになります。中にはこれをきっかけに個人で文通を続けている子どももいます。

この日、船形小学校4年生の教室では、国際交流員のマイケル・アーノルドさんが生徒27人それぞれにカードを届けました。同小4年生は昨年、地元特産の房州うちわを形にした手づくりカードをクラス全員で製作し郵送。クラス全員で返事を楽しみにしていたといひます。

のバークウッド小学校とパークビュー小学校の2校の子どもたち。送られてきたカードには、家族やベリンハム市の様子などが描かれ、中には日本語で「友だちになってください」などと書かれたものや絵が飛び出してくるカードなど様々。カードを手にした子どもたちは、マイケルさんに「これどういう意味なの」とたずねたり、友だち同士カードを見せあう姿も。

自分宛のカードを見つけた山木さやかさんは「カードには家族が写真で紹介されていた。アメリカから返事がくるなんてすごいね」とニコリ。みんな「返事をさつそく書こう」と目を輝かせていました。



お互いのカードを見せ合う子どもたち=船形小



館山市スポーツ少年団親善駅伝大会
主賓 館山市スポーツ少年団
協賛 館山市、町民会館、那古小学校

3月～4月は異動のシーズン 届出をお忘れなく



3月～4月は転勤や就職、進学など異動のシーズンです。転入、転出届など異動の届出を忘れずに行ってください。住所の変更などは、2週間以内に市民課へ届出をしてください。

国民健康保険・国民年金被保険者届出一覧表

届出が必要な場合	用意するもの				
	印鑑	基礎年金番号通知書又は新年金手帳	国民健康保険証	健康保険証(組合員証)	その他
他市町村から転入した時	○	○			転出証明書
他市町村へ転出する時	○		○		
市内で住所が変わった時	○		○		
就職した時 ※他の健康保険・年金制度に加入した時	○	○	○	○	
退職した時 ※他の健康保険・年金制度を脱退した時	○	○	国保に加入している家族がいる場合のみ必要		離脱証明書
配偶者の扶養になった時 ※配偶者就職・結婚等	○	○ (本人・配偶者)	○	○	
配偶者の扶養からはずれたとき ※配偶者退職・離婚等	○		国保に加入している家族がいる場合のみ必要		扶養からはずれた証明
扶養している配偶者が転職した時	○	○		○ (新職)	配偶者の離脱証明書(前職)

い。市内転居の場合は、転居後の届出となります。また、異動にもなつて国民健康保険や国民年金など各種の手続きも必要になります。国民健康保険の加入手続きは、他の健康保険制度の資格喪失日以後です。異動にともない必要となる各種届出は上の表のとおりです。

3月25日と4月1日 市民課窓口 業務を行います

転入・転出の多いこの時期は、届出や証明書を必要とする機会が増えてきます。このため、3月25日と4月1日の土曜日、市民課窓口の業務を行います。平日、仕事などで市役所へ来られない人など、ご利用ください。

なお、出生届、婚姻届、死亡届などの受付、埋(火)葬許可証の交付は、従来どおり毎日(土・日祝日含む)、午前8時30分～午後5時まで行っています。

開設日/3月25日(土)・4月1日(土)
受付時間/午前8時30分～午後5時まで
届出の受付/▽住民異動届(転入・転出・転居届など)
▽国民健康保険被保険者資格取得・喪失届
▽国民年金被保険者資格取得・喪失届・変更届など

証明書等の交付/▽住民票の写し
▽住民票記載事項証明書
▽戸籍の謄(抄)本
▽印鑑証明書
▽税に関する証明書(所得証明書、課税・納税証明書、資産証明書、評価証明書)など
問合せ/市民課受付係
(☎22-3111内線552)

市外へ転出される人は 廃車や住所変更の手続き もお忘れなく

進学や転勤などにより市外へ転出する人で、現在所有している原動機付自転車や小型特殊自動車、軽自動車を廃車したり、転出先へ車両の定置場所を変更しようとする人は、必ず廃車や住所変更の手続きを済ませてく

種類	手続き先	用意するもの
原動機付自転車(125cc以下) 小型特殊自動車	市役所市民課 ・32-3111	・ナンバープレート ・印鑑(標識交付証明書)
軽二輪(126cc～250cc) 小型二輪(251cc以上)	千葉陸運支局・袖ヶ浦自動車検査登録事務所 ・0438-63-5591	■廃車の場合 ・ナンバープレート ・印鑑 ・車検証(または届出済証) ■住所変更の場合 ・住民票 ・印鑑 ・自賠責保険証 ・届出証又は車検証 ・ナンバープレート(県外ナンバーのみ)
軽四輪	軽自動車検査協会 千葉事務所袖ヶ浦支所 ・0438-63-2844	

ください。それぞれの廃車の手続き先、用意するものなどは次の表のとおりです。
※軽自動車の申請手続き、検査に関するテレホンサービスが受けられます。
サービス番号/軽自動車検査協会(☎043-245-9191)

自分の資産と評価額の確認を 固定資産の課税台帳を縦覧

固定資産の課税台帳の縦覧を4月3日(月)～4月24日(月)まで行います。この台帳は、土地や家屋、償却資産の状況や評価額を登録したもので、平成12年度の固定資産税や都市計画税の課税の基礎となるものです。自分の資産とその評価額を確認してください。
縦覧期間/4月3日(月)～24日(月)(土・日曜日は除く)
時間/午前8時30分～午後5時
場所/税務課(市役所1階)
問合せ/税務課資産係(☎22-3111内線542・543)

平成12年度は評価替え年度です

土地や家屋などの固定資産の価格は、3年ごとに価格の見直し(評価替え)を行います。平成12年度は評価替えにより、農地や宅地などすべての土地、家屋について価格の見直しを行います。ただし、宅地などの価格については地価が下落傾向にあることから、前回平成9年度の評価替え以降、平成10年度、平成11年度にすでに減額修正の措置がとられています。

土地における固定資産税は、負担水準の均衡化を基本的な考え方とした税負担の調整措置を講じています。負担水準とは、平成12年度の評価額に対する平成11年度課税標準額の割合をいいます。具体的には、負担水準の高い土地は前年度の負担に据え置き、負担水準の低い土地は、負担調整措置によって税負担の均衡を図るものです。その結果として、平成12年度の評価額が前年度の評価額に比べ減額する場合でも、負担水準に応じたなだらかな調整措置が適用されるため、必ずしも税額が減額にならない場合があります。

宅地の課税標準の特例措置

一定の要件を満たす別荘も含み、日常生活用の住宅が建てられている土地は、課税標準の特例措置が受けられます。小規模住宅用地(200平方メートル以下の部分)の課税標準額は価格の6分の1、その他の住宅用地(200平方メートルを超える部分)の課税標準額は価格の3分の1となります。
問合せ/税務課資産係(☎22-3111内線542・543)

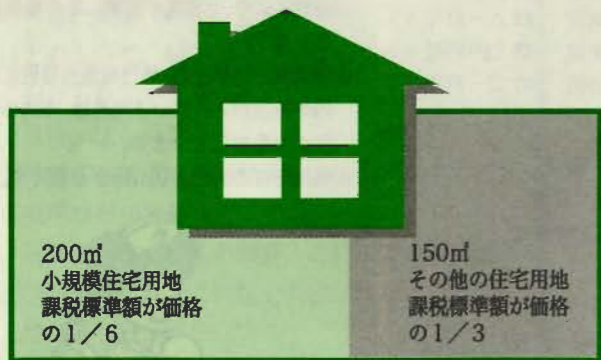

例/350平方メートルの敷地に住宅が1棟建てられている場合

イギリス・アメリカへ 海外派遣の青少年を募集

海外派遣の高校生と一般参加者を募集します。派遣先はイギリスとアメリカです。この青少年海外派遣事業は、市がふるさと創生人材育成基金の利子から参加金の一部を補助し、(財)世界青少年交流協会の派遣計画に基づいて行われるものです。参加対象、申込方法などは次のとおりです。

- ▼高校生コース
対象・定員/15歳～18歳・各派遣先1人ずつ。
- ▼一般コース
対象・定員/18歳～35歳・各派遣先1人ずつ。
- ①イギリス派遣
高校・一般期日/7月26日～8月9日(15日間)
参加金/49万5千円(そのうち市補助金24万7千5百円)
- ②アメリカ派遣
高校・一般期日/7月26日～

8月9日(15日間)
参加金/45万円(そのうち市補助金22万5千円)
申請書受付/4月3日(月)～19日(水)まで。
提出書類等/申請書、健康診断書、住民票抄本(市外在住者のみ)、論文等
※申請書は事前に生涯学習課へ取りに来てください。
※事前研修(2泊3日)を6月中に実施します。
※市補助金は、参加金の2分の1を上限に予算の範囲内で交付

軽自動車税の 納期限は5月1日

4月1日現在で、原動機付自転車・軽自動車を所有している人に、4月中旬に軽自動車税の納税通知書を送付します。納期限は5月1日です。納期限内に必ず納付してください。

身体障害者の人は 減免の申請を

身体障害者手帳または療育手帳を持ち、障害の程度が一定以上の人が通学、通院、生業に軽自動車を使用する場合は、減免を受けられる場合があります。納付する前に納税通知書、身体障害者手帳などを持参のうえ、4月24日(月)までに市役所税務課へご相談ください。
問合せ/税務課(☎22-3111内線543～545)

皆さんのご協力を
■献血■
3月27日(月)
午後1時～
4時30分
市役所ロビー

日本消防協会から特別表彰 最高の荣誉「まとい」を受章

館山市消防団



最高荣誉賞の受章に喜びの本部役員と市長

長年の消防団活動の功績をたたえる(財)日本消防協会の最高荣誉賞「まとい」が館山市消防団に授与されました。

先月16日、石井勲団長らが市役所を訪れ、安房では初の快挙となる受章を辻田市長へ報告しました。

館山市消防団は、昭和33年、同協会から功労抜群な消防機関として表彰旗を授与、昭和47年には消防庁長官表彰を受章するなど、今までにも数多くの受章に輝いています。

昭和43年には全国消防大会へ出場。県消防大会へは16度の出場を果たし、最優秀賞3回、優良賞3回を獲得するなど、消防技術の向上に努めています。

また、昭和61年の作名山林火災では市内全分団が出動して5時間以上にわたる消火活動にあたり、一人のケガ人も出さなかったことや、市内に不審火が続発した昭和42年、平成5年には特別警戒にあたるなど、日頃から昼夜を問わず消防活動に専念しています。

消防の分野では最高の荣誉として贈られたまといは、馬簾(れん)をさげた高さ2メートルほどのもので、同協会のシンボルである桜が頭に掲げられています。

今後、まといは専用ケースに入れられ、長年受け継がれてきた消防団活動の功績の証として市役所ロビーに飾られます。

石井団長は「最高の荣誉。これまでの消防団活動が認められ、これ以上の喜びはない」と話していました。

南総文化ホール 使用助成規則を改正

南総文化ホールで文化事業を実施する団体へ使用料の一部を助成する規則が改正されました。

施設使用料の一部助成は、南総文化ホールオープンに伴い文化事業の推進のために設けた制度です。4月から改正される点は次のとおりです。

施行期間の延長/同制度を時限規則とし、施行期間を3年間延長。平成12年4月1日〜平成15年3月31日までとします。

助成対象の拡大/事業内容等により、文化振興上有益な事業であれば、有料の公演なども助成対象とします。

※ただし、事業取支が黒字の場合には対象外とし、赤字の場合のみ助成。

助成率の変更/従来、会場使用料と付帯設備使用料の合計の2分の1を助成していましたが、改正により会場使用料のみを対象に全額を助成します。

※助成金の交付は、原則として1団体につき各年度1回限りです。

問合せ/生涯学習課
(☎22-3111内線663)

いらなくなった「こいのぼり」はありませんか?

押し入れに眠っている「こいのぼり」はありませんか。毎年ゴールデンウィークに、城山公園山頂にみなさんから寄贈していただいた「こいのぼり」を大空高くあげています。いらなくなった「こいのぼり」がありましたら、ぜひ寄贈してください。大きさは問いません。

寄贈していただける人は、4月14日(金)までに、電話で商工観光課へご連絡ください。

新たに2台 陶芸用電気窯を設置

コミュニケーションセンターに新たに陶芸用電気窯を2台設置しました。

これは、年々活発化している陶芸活動に対応するため、(財)自治総合センターが行うコミュニケーション助成事業を受け、整備したものです。

コミュニケーション活動や公民館事業、サークル活動などで利用できます。

問合せ/中央公民館
(☎23-3111)



問合せ/中央公民館
(☎23-3111)

参加募集

親子で農業体験 してみませんか?



J A安房青年部館山支部では、5月から開講する「第3回 J A安房親子農業体験田のくろ大学校」の参加者を募集しています。

今年で第3日目を迎える同大

学校は、春から秋にかけて、田植えやメロンの定植、稲刈りや収穫までを年4回にわたって開講。親子で農業の楽しさを味わってからおうとするものです。

参加者にマスクメロンと米1kgのプレゼントもあります。

日時/▽5月14日(日) ≪メロン定植、田植え等 ▽8月6日(日) ≪メロン収穫、ザリガニ釣り等 ▽9月23日(祝) ≪稲刈り ▽11月12日(日) ≪収穫

田のくろ大学校

種彦(餅つき)



場所/J A安房館野支店他
定員/親子15組40人程度(応募者多数の場合抽選)
参加費/1人二千五百円(全日程食事代・保険料含む) 6歳以下五百円(保険料のみ)
申込方法/4月30日(月)までに、往復ハガキ(当日消印有効)または電話、ファックスで「田のくろ大学校入学希望」、住所、氏名、生年月日、年齢、電話番号(参加者全員)を明記のうえ、申し込んでください。

応募先/〒299-2512 安房郡丸山町岩糸2601-1 安房農協管農センター1内青年部(☎46-2300 FAX 46-2308) 担当鈴木まで。

夜間救急医療

3月	4月
15日(水) 安房医師会病院 ☎22-2172	1日(土) 安房医師会病院 ☎22-2172
16日(木) 館山病院 ☎22-1122	2日(日) 安房医師会病院 ☎22-2172
17日(金) 赤門整形外科内科 ☎22-0008	3日(月) 安房医師会病院 ☎22-2172
18日(土) 鋸南病院 ☎55-2125	4日(火) 安房医師会病院 ☎22-2172
亀田総合病院 ☎92-2211	5日(水) 安房医師会病院 ☎22-2172
19日(日) 館山病院 ☎22-1122	赤門整形外科内科 ☎22-0008
20日(月) 富山町国保病院 ☎58-0301	6日(木) 安房医師会病院 ☎22-2172
小田病院 ☎92-1128	7日(金) 安房医師会病院 ☎22-2172
21日(火) 安房医師会病院 ☎22-2172	8日(土) 安房医師会病院 ☎22-2172
22日(水) 安房医師会病院 ☎22-2172	9日(日) 安房医師会病院 ☎22-2172
23日(木) 館山病院 ☎22-1122	赤門整形外科内科 ☎22-0008
24日(金) 鋸南病院 ☎55-2125	10日(月) 安房医師会病院 ☎22-2172
鴨川市立国保病院 ☎97-1221	11日(火) 安房医師会病院 ☎22-2172
25日(土) 赤門整形外科内科 ☎22-0008	12日(水) 安房医師会病院 ☎22-2172
26日(日) 安房医師会病院 ☎22-2172	13日(木) 安房医師会病院 ☎22-2172
27日(月) 富山町国保病院 ☎58-0301	14日(金) 安房医師会病院 ☎22-2172
28日(火) 安房医師会病院 ☎22-2172	15日(土) 安房医師会病院 ☎22-2172
29日(水) 安房医師会病院 ☎22-2172	16日(日) 安房医師会病院 ☎22-2172
30日(木) 館山病院 ☎22-1122	17日(月) 安房医師会病院 ☎22-2172
31日(金) 鋸南病院 ☎55-2125	18日(火) 安房医師会病院 ☎22-2172

●夜間待機施設/午後5時から翌朝8時まで上記の施設で診療します。ただし、症状によっては対応できない場合もあります。判断できない場合は、当日の夜間待機施設か安房都市消防本部(☎22-2233)へ問い合わせてください。

●初期診療施設/安房都市夜間急病診療部(安房医師会病院内☎22-2172)年中無休(午後7時~午後10時)

休日・土曜日 救急当番医

3月	4月
19日(日) 館山病院 ☎22-1122	1日(土) 安房医師会病院 ☎22-2172
20日(月) 富山町国保病院 ☎58-0301	2日(日) 安房医師会病院 ☎22-2172
小田病院 ☎92-1128	北条病院 ☎23-1966
26日(日) 安房医師会病院 ☎22-2172	8日(土) 安房医師会病院 ☎22-2172
	9日(日) 赤門整形外科内科 ☎22-0008
	15日(土) 安房医師会病院 ☎22-2172
	16日(日) 安房医師会病院 ☎22-2172

※土曜日の救急待機は年後です。
※都合により、当番医が変更になる場合があります。
※夜間救急医療機関・休日救急当番医に市内の施設が入っている場合は、市内の病院のみ掲載しています。
※鴨川市は市外局番(0470)が必要です。



乳幼児を対象に 春期予防接種



乳幼児を対象に予防接種を行います。対象年齢になった乳幼児に個人通知をします。

集団接種

ポリオ(小児マヒ) ワクチン経口投与

接種の方法は、保健センター(コミュニティセンター2階)で行う「集団接種」と、市が委託している各医療機関で期間中に個人ごとに行う「個別接種」があります。

転入などで通知が届かない人は、個別接種で受ける予防接種の場合は、母子健康手帳を持って保健センターまで予防接種を取りに来てください。集団接種の場合は、当日会場へ直接来てください。

料金/無料
持ち物/母子健康手帳、予防票、体温計、筆記用具
問合せ/保健センター
(☎23-3113)

小児マヒ予防のための生ワクチン投与です。6週間以上の間隔で2回飲みます。
日程は下の表のとおりです。
対象年齢/生後3カ月〜満7歳5カ月まで
場所/保健センター
受付時間/午後1時15分〜午後2時
今回の個人通知対象者/平成11年8月6日〜平成12年1月6日生まれの乳幼児(3月下旬に発送予定)
※対象年齢にあり、まだ2回飲んでいない児や転入などで通知が届かない場合は、当日会場へ直接来てください。

▼ポリオ予防接種の日程

第1回目	第2回目
4月7日(金)	6月7日(水)
4月10日(月)	6月9日(金)
4月11日(火)	6月15日(木)
4月21日(金)	6月16日(金)

▽下痢をしたら受けられませんが届かない場合は、当日会場へ直接来てください。
▽ワクチンは飲み薬ですので、前後30分は飲食を避けてください。
▽BCG、麻しん(はしか)、風しんの予防接種を受けてから4週間以上たっていないと受けられません。

ツベルクリン反応検査 BCG予防接種

結核予防のための予防接種です。
ツベルクリン反応検査を受けた後、48時間後に判定し、BCG予防接種を行います。
それぞれの日程は下の表のとおりです。
対象年齢/生後4月〜満4歳未満
場所/保健センター
受付時間/午後1時15分〜午後2時
個人通知対象者/対象月にそれぞれ個人通知します。
※ツベルクリン反応検査は、4カ月児検診と同日に実施します。

▼ツベルクリン反応検査・BCG予防接種の日程

ツベルクリン反応検査	ツベルクリン判定・BCG
4月18日(火)	4月20日(木)
5月16日(火)	5月18日(木)
6月21日(水)	6月23日(金)
7月19日(水)	7月21日(金)
8月23日(水)	8月25日(金)
9月19日(火)	9月21日(木)

同日に両方受ける人は、予防接種を済ませてから乳児健診を受けてください。

予防接種を受けるときの注意

- ◇当日、体温が37.5度以上の方は受けられません。
- ◇当日、母子健康手帳がないと受けられません。
- ◇体温は、当日の朝と接種会場で2回測定しますので、体温計を持ってきてください。
- ◇前もって冊子「予防接種と子どもの健康」を読んで、予防接種について十分理解したうえで受けてください。
- ◇予防接種を受けられない人、注意して受けなければならない人については同冊子に詳しく掲載されていますのでお読みください。
- ◇ポリオ(生ワク)、BCG、麻しん(はしか)、風しんそれぞれの予防接種を受けた後、4週間は他の予防接種は受けられません。
- ◇三種混合、日本脳炎の予防接種を受けた後、1週間は他の予防接種は受けられません。

日本脳炎予防接種

日本脳炎予防接種の日程は、下表のとおりです。指定された日に来られない人は、都合のつく他の日に受けてください。
対象年齢/生後36月〜9月未満(満3歳〜満7歳5カ月)
場所/保健センター
受付時間/午後1時15分〜午後2時
接種方法/①第1期初回②1〜4週間の間隔で2回接種
②第1期追加③第1期初回から、おおむね1年後に1回接種
③第2期及び第3期の追加接種は、小学4年生と中学3年生で実施します。

今回の個人通知対象者/①平成8年4月24日〜平成9年4月

日本脳炎予防接種の日程

4月28日(金)	6月30日(金)	7月14日(金)
5月8日(月)	7月4日(火)	7月17日(月)
5月10日(水)	7月5日(水)	7月18日(火)
5月19日(金)	7月7日(金)	7月24日(月)
6月27日(火)	7月11日(火)	7月25日(火)
6月28日(水)	7月12日(水)	
6月29日(木)	7月13日(木)	

28日生まれの幼児
②平成11年に第1期初回が終了している幼児
※いずれも4月中旬発送予定
※満7歳6カ月未満で、基礎免疫が終了していない人や対象年齢にある人で転入などで通知の届かない人は、当日会場へ直接来てください。

個別接種

個別接種は、次の各委託医療機関で期間内に受けてください。料金は無料です。
接種期間/4月〜3月の1年間

三種混合予防接種

ジフテリア、百日せき、破傷風の三種混合予防接種です。
対象年齢/生後6カ月〜満7歳5カ月
接種方法/①第1期初回②3〜8週間の間隔で3回接種
②第1期追加③初回3回目終了後、1年〜1年半の間に1回接種

麻しん予防接種

通知方法/毎月生後6カ月に達した翌月に、予防票を個人通知します。
対象年齢/満1歳〜満7歳5カ月
接種方法/1回のみ接種
※はしかにかかった人は、予防接種を受ける必要はありません。

風しん予防接種

通知方法/毎月生後6カ月に達した翌月に、予防票を個人通知します。
対象年齢/満1歳3カ月〜満7歳5カ月
接種方法/1回のみ接種
※風しんにかかった人は、予防接種を受ける必要はありません。
※幼児で行う風しん予防接種は、麻しん予防接種の後に行うことが原則となっています。

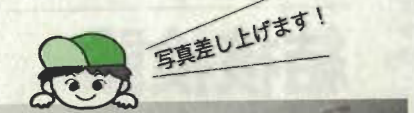

予防接種を実施する医療機関

館山病院	長須賀196	☎22-1122
小林病院	船形909-3	☎27-3811
赤門整形外科内科	沼1619	☎22-0008
青木医院	北条2290-102	☎22-3805
梅園内科医院	館山152	☎22-4670
清川医院	北条1548	☎23-7731
黒川医院	沼888	☎22-0520
あかねこどもクリニック	北条1708アークス2F	☎24-4150
原クリニック	長須賀515	☎24-5711
安房医院	館山869	☎20-1360
九重鈴木医院	蘭168-1	☎22-9131
鈴木医院(神戸)	犬石1495	☎28-2010
西岬診療所	早物28	☎29-0030
野原皮膚科内科医院	北条1888	☎22-0333
本多医院	八幡356	☎23-6630
遊佐医院	館山1229-2	☎22-2576
和田医院	北条2578	☎22-5331
たてやま友愛クリニック	北条1715	☎20-1200
安房医師会病院	湊489	☎22-2172

▼犬の登録・狂犬病予防注射の日程

4月5日(水)	9:30~10:00	仲宿青年館
	10:10~10:35	大塚区子供遊び場
	10:50~11:05	根岸児童公園
	11:20~11:40	川名岡農業倉庫
	13:10~13:40	那古地区公民館
4月6日(木)	13:50~14:20	那古小体育館前
	9:30~10:00	川崎八雲神社
	10:10~10:35	正木下集会所
	10:45~11:05	亀ヶ原八幡神社
	11:20~11:30	広瀬釈迦寺
4月7日(金)	11:40~11:50	田辺日枝神社
	13:10~13:20	大井精米所
	13:30~13:50	九重地区公民館
	14:00~14:15	水岡北台集会所
	9:30~9:55	高井農業倉庫
4月10日(月)	10:10~10:30	市営温水プール
	10:45~11:20	八幡青年館
	11:35~11:50	北条海岸中村公園
	13:10~13:35	神明町神明神社
	13:45~14:10	六軒町諏訪神社
4月11日(火)	9:30~9:40	腰越出荷所
	9:50~10:00	国分北集会所
	10:10~10:20	館野地区公民館
	10:30~10:55	山本青年館
	11:10~11:30	コミュニティセンター
4月12日(水)	11:45~11:55	南町蛭子神社
	13:15~13:40	長須賀来福寺
	9:20~9:30	畑青年館
	9:50~10:05	山萩集会所
	10:20~10:50	豊房地区公民館
4月13日(木)	11:00~11:10	南条集会所
	11:25~11:45	青柳青年館
	13:20~13:50	真倉神明神社
	9:30~10:05	宮城プール
	10:15~10:30	岡沼農業倉庫
4月14日(金)	10:45~11:00	西の浜青年館
	11:20~11:40	第二中学校正門前
	13:10~13:45	館山神社
	9:30~9:55	神余青年館
	10:10~10:30	小塚大師前
4月18日(火)	10:45~11:10	富崎地区公民館
	11:25~12:00	神戸地区公民館
	13:10~13:25	佐野青年館
	13:35~13:50	藤原集会所
	14:05~14:20	洲宮青年館
4月19日(水)	9:30~10:05	笠名区民館
	10:25~10:45	香集会所
	11:00~11:25	西岬東地区公民館
	11:35~11:50	波左間光明院
	13:10~13:20	洲崎神社
4月20日(木)	13:35~13:55	西岬西地区公民館

犬の登録と注射

4月5日から市内各地区で、飼い犬の登録受付と狂犬病の予防注射を行います。生後91日以上の犬は、原則として毎年4月～6月の間に狂犬病予防注射を受けることが義務づけられています。



犬の登録と予防注射の日程と会場は、次の表のとおりです。都合のよい会場を受けてください。

※犬に異常があるときは、注射する前に獣医に申し出てくださいます。

▼登録の済んでいる犬

費用(内訳) / 三千三百円
(注射手数料二千七百五十円・注射済票交付手数料五百五十円)

持ち物/問診票、黄色カード(後日送付)

※問診票は事前に必ず記入してください。

ご持参ください。

▼初めての犬

費用(内訳) / 六千三百円
(登録手数料三千円・注射手数料二千七百五十円・注射済票交付手数料五百五十円)

※当日、会場で問診票などを記入してください。

※雨天のときは、順延する場合があります。

※例年、予備日として6月に集合注射を行っていますが、実施しない場合もあります。できるだけ4月の実施期間中に受けてください。

飼い犬の登録は生涯一回です

犬の登録は、犬の生涯に1回の登録で済みます。ただし、登録後に飼い主が変わるなど、変更があった場合は届出など手続きが必要で、飼い主は、次の点にご注意ください。

犬の登録/生後91日以上の犬を飼っている人は、全員、登録が必要です。

狂犬病予防注射/毎年一回必ず受けてください。

変更/登録後に、飼い主が変わったり、飼い主の住所、氏

名、犬の所在地の変更等があった場合は、環境保全課で届出の手続きをしてください。

死亡/犬が死亡した場合は、鑑札と印章を持参して環境保全課で死亡届の手続きをしてください。

鑑札などの再発行/鑑札や狂犬病予防注射済票が壊れたり、なくした場合は、速やかに再発行の手続きをしてください。

※以上の手続きを行わなかった場合は、罰せられる場合があります。ご注意ください。

問合せ/環境保全課 (☎22-3111内線613)

結核検診 肺がん検診

結核は早期発見・早期治療で

結核は全世界で880万人が毎年発病し、1995年には300万人も亡くなる最大の伝染病です。日本においても、平成9年に4万2千人の人が新たに結核にかかるなど、近年、増加傾向にあります。結核は、早期発見・早期治療の最も有効な病気で、初期なら1年以内に完治するといわれています。

年1回の検診。みなさんの健康づくりに役立ててください。

結核検診と肺がん検診を行います。結核検診は18歳以上、肺がん検診は40歳以上の人が対象です。

総合検診に申し込んだ人は、各総合検診の会場を受診してください。結核、肺がん検診のみを受診する人は、次の各会場を受診してください。

指定された会場でも都合のつかない場合、どこの会場でも受診できます。

対象者には4月中旬に「結核検診受診票」を送付します。問診欄に必要事項を記入のうえ、検診当日、ご持参ください。

※最近転入した人で、受診票が届かない人は健康管理課へお問い合わせください。

※学校や勤め先で検診を受けている人、病院で個人的に検診を受けている人、妊婦は対象外です。

▼肺がん検診

40歳以上を対象とする肺がん検診は、結核検診のフィルムを使い、専門医別に読影します。タバコ指数(1日のタバコの本数×喫煙期間・年)が六百以上、あるいは最近血の混じった痰(たん)が出た人は、肺がん検診の精密検査として痰検査を受けることができます。

料金(見込額) / 肺がん検診(胸部X線)二百円 たん検査(五百円)

※当日会場で集金します。

※老人保健法による医療受給者証のある人、市民税非課税世帯、生活保護世帯は無料です。

問合せ/健康管理課 (☎23-3113)

▼結核・肺がん検診の日程

西岬	4月18日(火)	西岬西地区公民館	9:30~10:00	九重	5月12日(金)	九重小学校	9:30~9:45		
		伊戸集会所	10:15~10:35			北台集会所	10:05~10:25		
		西川名会館	10:50~11:10			大井精米所	10:40~11:00		
		波左間漁協前	13:30~14:00			竹原青年館	11:15~11:30		
		坂田青年館	14:20~14:50						
船形	4月19日(水)	善平駐車場	15:10~15:30	館野	5月16日(火)	館野小学校	9:20~9:40		
		西岬市民体育館	9:30~10:00			市コミュニティセンター	10:00~10:30		
		善栄寺駐車場	10:20~10:35			マツヤデンキ(サンユウ)	9:30~9:45		
		香集会所	10:45~11:00			九重駅	10:00~10:15		
		諏訪神社入口駐車場	9:30~9:50			館山	5月17日(水)	広瀬コミュニティホール	10:40~10:50
仲宿青年館	10:05~10:25	館野地区公民館	11:10~11:25						
館山高等技術専門校	10:40~11:00	新井集会所	9:40~10:20						
船形小学校	9:30~9:45	館山神社	10:40~11:30						
柳塚公会堂	10:00~10:30	館山海員学校	9:30~10:20						
富崎	4月21日(金)	川名岡集乳所	10:45~10:55	館山	5月19日(金)	豊津ホール	10:45~11:15		
		富崎小学校	9:30~9:45			岡沼出荷所	9:40~10:00		
		相浜漁協駐車場	10:05~10:20			大浜裏口	10:25~11:00		
		布良漁協駐車場	10:40~11:10			豊房	5月24日(水)	東京電力館山寮隣り	9:30~10:00
		藤原集荷所	9:30~10:10					西ノ浜青年館	9:30~10:20
布沼集会所	10:30~10:50	青柳区民館	10:45~11:30						
谷藤原集会所	11:10~11:20	北条	6月6日(火)	南条集会所	9:30~9:45				
神戸小学校	9:20~9:50			安房農協豊房支店	10:00~10:15				
大神宮集会所	10:15~10:35			畑青年館	11:00~11:10				
安房農協神戸支店	10:55~11:10			古茂口青年館	9:30~9:45				
小塚大師	9:30~9:50			山萩乾燥倉	10:10~10:25				
北条	4月28日(金)	来福寺	10:25~11:15	北条	6月7日(水)	安房農協神余支店	10:45~11:15		
		正木本郷集乳所	9:30~9:45			市民センター	9:30~10:05		
		稲原集乳所前	10:00~10:15			館山アタックレーン	10:20~11:00		
		那古地区公民館	9:30~10:00			市民体育館(二中)	9:30~9:50		
		亀ヶ原神社	10:20~10:40			高井集出荷所	9:35~9:55		
那古	5月9日(火)	那古小学校	9:30~9:45	北条	6月13日(火)	温水プール駐車場	10:10~10:40		
		山六竹材店	10:05~10:25			八幡青年館	9:45~10:25		
		川崎(八雲)神社	10:45~11:10			静海荘駐車場	9:30~10:00		
		那古地区公民館	9:30~10:00			館山市図書館	10:30~11:10		
		那古小体育館前	10:20~10:40			市野モータース	9:40~10:15		
那古	5月10日(水)	那古小学校	9:30~9:45	北条	6月14日(水)	三軒町連合会館前	10:30~10:45		
		那古小体育館前	10:20~10:40						
		那古地区公民館	9:30~10:00						
		那古小体育館前	10:20~10:40						
		那古小体育館前	10:20~10:40						
那古	5月11日(木)	那古小学校	9:30~9:45						
		那古小体育館前	10:20~10:40						
		那古地区公民館	9:30~10:00						
		那古小体育館前	10:20~10:40						
		那古小体育館前	10:20~10:40						

市内どこの会場でも受診できます。受診票はそのまま使えます。

こんなことあんなこと 相談案内 お気軽にどうぞ

相談はすべて無料です（土曜・日曜・祝日は休みます）
秘密は厳守されますからお気軽にご相談ください

<h3>心配ごと</h3> <p>（一般相談員による相談） 日時/毎週火曜日（祝日の場合は翌日） 午前10時～午後3時 （専門相談員による相談） 日時/毎月第1、第3火曜日 午後1時～3時 対象/一般相談員の相談を受けた人、 1日4人まで 場所/市民センター 問合せ/社会福祉協議会 ☎23-5068</p>	<h3>人権相談</h3> <p>日時/4月13日（木） 午前10時～午後3時 場所/市民センター 問合せ/法務局館山支局 ☎22-0620</p>	<h3>身障・知的障害</h3> <p>日時/身障：毎月第2金曜日 知的障害：毎月第4火曜日 午後1時～3時 場所/身障：伊賀整形外科クリニック 知的障害：田村病院 申込/社会福祉課に必ず事前に申し込みをしてください。</p>																								
<h3>介護</h3> <p>在宅での介護に関する心配ごと、悩みごと 日時/24時間・毎日 場所/館山市在宅介護支援センター なのはな ☎29-2800 ほほえみ ☎27-6411 たてやま ☎25-7191</p>	<h3>乳幼児</h3> <p>◎乳児健診 日時/4月18日（火） 対象/4カ月児 受付時間/午後1時30分～2時30分 ◎乳児相談 日時/4月10日（月） 受付時間/午前9時30分～10時30分 ◎1歳6カ月児健康診査 日時/4月13日（木） 対象/10年9月生まれ児 受付時間/午後1時20分～1時40分 ◎3歳児健康診査 平成8年10月生まれは、4月27日（木）に行います ※場所はいずれも保健センター</p>	<h3>不用品情報コーナー</h3> <p>みなさんの不用品交換のお手伝いをします。ほしい、譲りたいなどのご希望をお寄せください。 お問い合わせは、商工観光課消費生活係（☎22-3111内線596）へどうぞ。</p> <p>◎希望します【希望条件】 【相談】ベビーカー（折りたたみ式）・石油ファンヒーター・安房南高校夏服（略服）・レーザーカラオケ（TV不要）・ファックス・卓球台・チャイルドシート 【無料】足踏みオルガン ◎譲ります【希望条件】 【相談】エレクターン・ベビー用品全般・子供用マウンテンバイク・ライティングデスク・シングルベッド・ステップウォーカー 【無料】エレクターン・五月人形（3段飾り）、ケース入り人形・ガラス人形ケース・座卓（120×75cm）・苗（ミニト、アロエ）</p>																								
<h3>定例行政相談</h3> <p>行政への苦情や意見、要望 日時/4月12日（水） 午前10時～午後3時 場所/市民センター</p>	<h3>消費生活</h3> <p>商品のサービスや苦情・罰金等 日時/4月6日（木）・20日（木） 午前9時～午後4時 場所/市役所市民相談室</p>	<h3>4月の古紙・紙パック回収日</h3> <table border="1"> <thead> <tr> <th>地区名</th> <th>古紙</th> <th>紙パック</th> </tr> </thead> <tbody> <tr> <td>館山</td> <td>2日（日） 18日（火）</td> <td>20日（木）</td> </tr> <tr> <td>北条</td> <td>9日（日） 25日（火）</td> <td>6日（木）</td> </tr> <tr> <td>那古・船形</td> <td>23日（日）</td> <td>13日（木）</td> </tr> <tr> <td>西岬・富崎</td> <td>6日（木）</td> <td>27日（木）</td> </tr> <tr> <td>神戸</td> <td>3日（月）</td> <td>27日（木）</td> </tr> <tr> <td>豊房</td> <td>20日（木）</td> <td>27日（木）</td> </tr> <tr> <td>館野・九重</td> <td>19日（水）</td> <td>13日（木）</td> </tr> </tbody> </table> <p>◎新聞、雑誌、ダンボールに分けてごみ搬出場所へ ◎回収日の午前8時30分までに ◎雨でも回収します。濡れないように、ビニールなどで覆ってください ◎紙パックは切り開き、洗ってたばねてください</p>	地区名	古紙	紙パック	館山	2日（日） 18日（火）	20日（木）	北条	9日（日） 25日（火）	6日（木）	那古・船形	23日（日）	13日（木）	西岬・富崎	6日（木）	27日（木）	神戸	3日（月）	27日（木）	豊房	20日（木）	27日（木）	館野・九重	19日（水）	13日（木）
地区名	古紙	紙パック																								
館山	2日（日） 18日（火）	20日（木）																								
北条	9日（日） 25日（火）	6日（木）																								
那古・船形	23日（日）	13日（木）																								
西岬・富崎	6日（木）	27日（木）																								
神戸	3日（月）	27日（木）																								
豊房	20日（木）	27日（木）																								
館野・九重	19日（水）	13日（木）																								
<h3>家庭教育</h3> <p>生活習慣、登校拒否、非行の相談など 日時/月曜～金曜日 午前9時～午後4時 場所/中央公民館 問合せ/☎23-3111</p>	<h3>市民</h3> <p>市民生活あれこれ、お気軽にどうぞ 日時/毎日 午前9時～午後5時 場所/市役所市民相談室</p>	<h3>●4月の古紙・紙パック回収日</h3> <p>これにともない、次の日程で供用開始区域の図面などの縦覧を行います。</p> <p>縦覧期間/3月17日（金）～31日（金） ※土・日曜日、休日も縦覧できます。</p>																								
<h3>児童</h3> <p>家庭関係・養育問題など 日時/毎日午前8時30分～午後5時 場所/市社会福祉課</p>	<h3>結婚</h3> <p>日時/毎月第1、第3日曜日 午前10時～午後4時 場所/市民センター 問合せ/社会福祉協議会 ☎23-5068</p>	<h3>公共下水道 供用開始区域を拡大 図面などを縦覧します</h3> <p>館山駅周辺を中心に第1期事業として進めている公共下水道の供用開始区域を4月1日から拡大します。</p> <p>これにともない、次の日程で供用開始区域の図面などの縦覧を行います。</p> <p>縦覧期間/3月17日（金）～31日（金） ※土・日曜日、休日も縦覧できます。</p>																								
<h3>職業</h3> <p>高齢者・パートタイマー 日時/毎週月・火・木・金曜日 午前9時～午後5時 場所/市役所市民相談室</p>	<h3>年金</h3> <p>厚生年金など（館山市役所は偶数月に開催） 日時/4月20日（木） 午前10時～午後3時 場所/館山市役所 国民年金は、常時市民課で相談に応じます。</p>	<h3>春の市民茶会</h3> <p>3月の月釜 3月26日（日） 4月9日（日） 午前10時～午後3時</p>																								
<h3>精神保健</h3> <p>不眠、イライラ、対人関係、老人ボケ等の心配 日時/4月4日（火）～4月11日（火） 4月18日（火）～4月25日（火） 午後1時30分～3時 場所/安房保健所 申込/安房保健所（☎22-4511）に予約必要</p>	<h3>交通事故</h3> <p>電話でもできます 日時/毎日午前9時～午後4時30分 場所/交通事故相談所安房支所 問合せ/☎22-7111（内線371）</p>	<h3>城山公園茶室 雁月庵へどうぞ</h3> <p>3月の月釜 3月26日（日） 4月9日（日） 午前10時～午後3時</p>																								

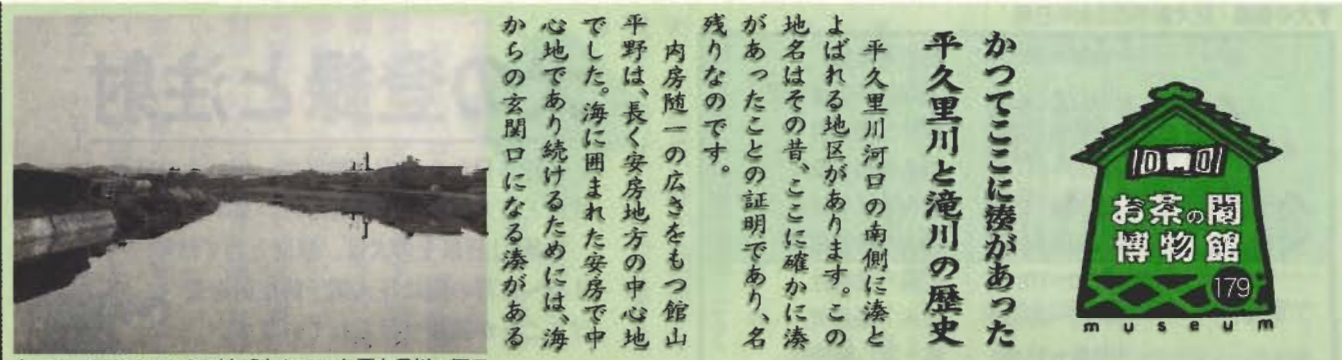

かつて、国府の湊の役割を果たしていた平久里川の河口



かつてここに湊があった 平久里川と滝川の歴史

平久里川河口の南側に湊とよばれる地区があります。この地名はその昔、ここに確かに湊があったことの証明であり、名残りのです。

内房随一の広さをもつ館山平野は、長く安房地方の中心地でした。海に囲まれた安房で中心地であり続けるためには、海からの玄関口になる湊がある

ことが条件でした。奈良時代になる少し前に、安房の国府が三芳村府中におかれました。ここは上総からの道が平久里川に沿って南下してくるのに加え、外房からの道も合流していました。その国府の湊の役割を果たしていたのが平久里川の河口、つまり北条地区湊の地でした。その湊から舟でさかのぼることのできた府中は、陸上の道と海上の道がつながるところだったのです。

三百年前の江戸時代までは現在の安房医師会病院があるところが河口でした。北条と那古を結ぶ県道の下が海岸線だったのです。

奈良時代には湊の子安神社の下あたりに海岸線があったかもしれませんが、この館山平野は地震があると土地が隆起をして、そのたびに海岸線が遠ざかっていったのです。

昔の海岸線を想像すると、平久里川の河口は今よりも幅が広く、入江のように深く入り込んでいたはず。だからここが河口が湊として利用できたわけ。また川の水深も深く、舟で府中まで行くこともできました。

それは平久里川の支流滝川も同様でした。館野地区山本の現在安房医師会病院を建設している場所で、鎌倉時代の瓦が出土したことがあり。それは特殊な瓦で、鎌倉幕府の執権として強大な権力を手にした北条一族が、ゆかりの寺院で使っていた瓦でした。

その頃の寺院は経済活動も行って、人や物が集まる湊を管理する役目をもっていることがありました。つまり、北条氏の権力と結びついて経済活動をする寺院が滝川にあったということになります。平久里川と滝川の河口一帯は、物資の集散地として賑やかなところだったのです。

戦国時代になって、里見氏が安房支配のための拠点を稲村城に構えましたが、それはこうした安房の経済を支える湊と、安房の役所があった府中を管理するためだったといえます。

安房の国府も里見氏の稲村城も、平久里川と滝川そして湊があったからこそおかれ、館山平野が安房の中心地になることができたのです。

▼平成12年4月 公共下水道供用開始区域（予定）

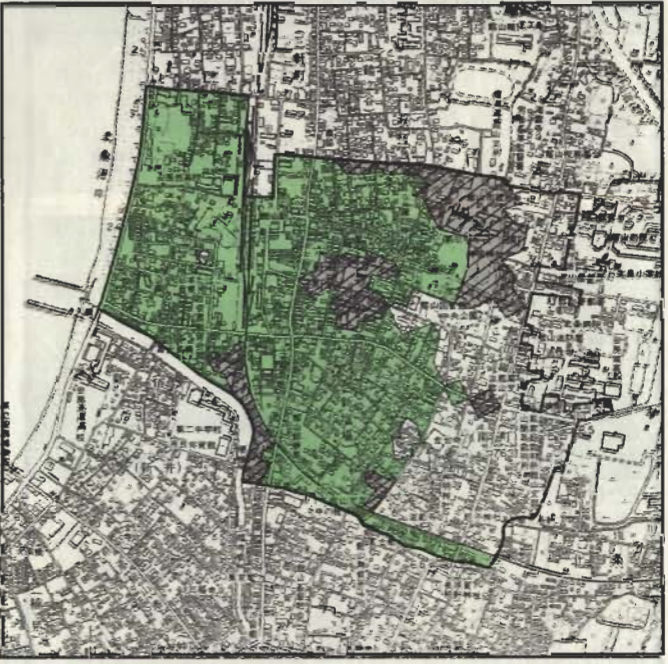

公共下水道 供用開始区域を拡大 図面などを縦覧します

館山駅周辺を中心に第1期事業として進めている公共下水道の供用開始区域を4月1日から拡大します。

これにともない、次の日程で供用開始区域の図面などの縦覧を行います。

縦覧期間/3月17日（金）～31日（金） ※土・日曜日、休日も縦覧できます。

時間/午前8時30分～午後5時15分
場所/市下水道課（市役所別棟2階）
問合せ/下水道課（☎22-3111内線472）