

たん暖たてやま

11 広報/たてやま
 平成11年11月号(15日発行) No.584
 発行/館山市秘書広報課 〒294-8601 館山市北条1145-1
 電話 22-3111 内線505 FAX 23-3115

●11月1日の人口/総人口52,648(85)
 男25,333(47) 女27,315(38) 世帯数20,602(32)
 () 内は前月比



祝30周年
 市民 婦人スポーツクラブのみなさん

▼記念式典に向けて「花の館山」練習中



婦人スポーツクラブが産声をあげたのが昭和44年。今年でもちょうど30周年を迎えるんです。昭和39年のオリンピックでバレーボールが優勝し、全国的にもバレーボールが全盛期の時代。その影響もあって、設立2年後には、市内で41チーム、600人ぐらいの会員がいましたね。

今でも30年間、クラブでバレーを続けている人が5人いるんです。そのうち1人は、この30年間試合を休んだことも、ベンチに上がったこともないんです。ただ単に「バレーボールが好きだから」では、ここまで続けられないですよ。

いろんな人との出会いがあるんです。出会った人を通じて、また

シリーズ
市民104
 一つのボールで、みんなが同じ気持ちになれるんです



松山バレーエ団館山公演 くるみ割り人形全幕

とき:12月4日(土)午後3時開演
 ところ:南総文化ホール(大ホール)
 入場料/全席指定 S席7,000円
 A席6,000円 B席5,000円
 前売所/南総文化ホール 松田屋楽器店
 カミヤマ駅前店 宮沢書店
 カミヤマジャスコ店 館山観光案内所
 問合せ/館山市教育委員会生涯学習課文化係
 (☎22-3111内線663)

新しい人との出会い。一つのボールで、みんなが同じ気持ちになれるんです。そこがバレーボールの魅力ですね。館山のどこに行っても、仲間がいるんです。

春には軽スポーツ大会や親善大会。冬には若潮マラソン大会。第1回目から、給水所のお手伝いをしていきます。

軽スポーツ大会は、ご主人や子どもたちも一緒になって、家族ぐるみでの楽しい大会。子どもたちも母親に影響されて、バレーボールを中学、高校で始めたり、スポーツ少年団に入ったり。スポーツに対してお互いに理解し合って、お互いに応援するような親子関係なんです。

それでもやっぱり、主婦は忙しい身。大会当日も、朝早く起きて、食事、洗濯、掃除と全てこなしてから。ほとんどが勤め人でもあるので、練習も夜8時から。たいへんだけど、その分汗をかいた後の充実感がありますね。

30周年の記念式典では、「花の館山」をみんなまで踊ろうって、練習しているんです。一つのボールを中心に集まった仲間たち。にぎやかな、いい仲間たちです。人々との出会い。これからは大切にしていきたいですね。(話は会長の吉田さん)

PROFILE
 館山市婦人スポーツクラブ(吉田ふみ子会長)。10団体、会員150人。今年30周年を迎える。今月21日には、市内で記念式典を開催。

見つめてみよう 観てみよう



▲蔓のような足を広げるカルエボシ



▲長い柄で流木についたエボシガイ



▲イセエビに付着したムラサキハダカエボシ

館山湾に北西の強風が吹き付ける季節になった。浜に打ち上がった流木などに群生しているエボシガイが良く見つかるのもこの時期である。この動物はくねくねと曲がる柄の上に鳥籠子の形に似た殻を持っているためこの名があり、貝の仲間と間違われるが、実はエビやカニと同じ甲殻類に属している。殻の隙間からのばした6対の蔓状の足

を閉閉して餌を捉える。このため、蔓脚類と呼ばれている。成体は固着生活をするが、発生途中に甲殻類の特徴であるノープリウス幼生というプランクトンの時期があり、水中を泳ぎ回る。親戚のフジツボやカメノテが岩に固着するのと違って、この仲間は流木・浮標・筏・船底など漂流する基物に群がって付着し、他動的ながら移動することが出来るのである。ほとんど世界中に広く分布し、中にはムラサキハダカエボシのように生きたエビやカニの甲羅に付着する変わり種もある。

いま流木に乗って打ち上げられ、房総の浜で旅路の果てを迎えたこの一群も、遙か遠くの大洋を漂って来たにちがいない。(小池康之)

晴れの名誉市民に4氏 名誉市民の称号を贈呈



飯田義男さん



岩崎彌壽彦さん



安田豊作さん



和田金次さん

市に貢献した市民などに贈られる「名誉市民」に元市議会議長の飯田義男さん(80) 藤原▽画家の岩崎彌壽彦さん(81) 見物▽元市教育長の安田豊作さん(87) 山本▽全

日本剣道連盟顧問の和田金次さん(91) 北条の4人が選ばれました。昭和45年に制定されて以来、15人目の名誉市民。同記念式典で、新たに選ばれた4人に名誉市民証が贈られました。

め、この間議長を歴任。議会人として市政振興に情熱を注ぎ、郷土の発展と市民福祉に尽力しました。岩崎彌壽彦さん(雅号「岩崎巴人」)は、昭和11年に日本画家となり、現在まで63年間にわたる画壇第一線で活躍。これまでに389点の作品が市に寄贈され、

市立博物館の企画展で公開。地域文化の普及向上と情報発信に貢献しました。安田豊作さんは、公立の小学校長として、また昭和47年から12年間、市教育長として教育行政に尽力されました。和田金次さんは、昭和6年に学生剣道で初めて米國遠征を行

い剣道を紹介。同48年の「若潮団体」では県剣道連盟・副会長としてその手腕を発揮。現在も全日本剣道連盟の顧問を務めるなど、日本剣道会の重鎮。各種委員に就任するなど、地域社会の発展に貢献しました。



60周年記念式典

小松美代子、佐野榮子、鈴木和子、鈴木静子、鈴木照子、仲山貞子、長嶋京子、長房初子、流山多津子、平本葉子、本間トシエ、前田英子、山田晋、吉田たせ

一夫、渡部上
【税務功労】 石井武雄、杉井忠司、鈴木武男、戸倉よし子、長嶋茂樹、早川敏男、松本義久、山内恭道
【まちづくり功労】 安房運輸(株)、(株)石井工務店、おどやグループ、(株)カネフク、(株)関東十字屋館山店、(株)枕屋、(有)小林貴金属店、コマヤ味工(株)、白幡興業(株)、ジャスコ(株)館山店、(株)鈴木四郎商店、館山医師会刀圭会、館山駅西口地区街づくり協議会、館山市金融団、館山市建設協力

会、館山市遊技場組合、東京地方税理士会館山支部、富浦ロイヤルホテル、諸銀座料理飲食業協会、(株)計工務店、波奈総本店、布哇観光グループ、東関東キヤタピラー三菱建機販売

井治、石井貞夫、石井武美、磯邊正治、榎本光孝、小笠原徳長、栗岩澄江、小林一男、斉藤正史、佐野千里、佐野芳男、庄司薫、鈴木隆志、鈴木正一、鈴木光子、鈴木八千代、関好明、田中久夫、谷野長七、田丸一

文、出山明、仲村榮賢、早川文代、林房男、穂積久一、本多満、牧野孝雄、松本浩義、森下孝太郎、森田徳太郎、山本順一、吉野由一、吉見君代、安西和子、石井和子、石井清美、河名のり子、川辺勉、川向貞由美、栗原芳子、黒川勝弘、近藤啓子、下村正江、新藤信一、鈴木一宏、鈴木修一、鈴木守、中村伸枝、長谷川松雄、福嶋裕明、松坂明美、三浦素子、秋山きの、磯邊宏、神尾弘子、黒川清、小柴良夫、佐野憲一、佐野守彦、嶋田宏寛、芳賀恵一、松苗登

館山市は昭和14年、安房郡館山北条町、那古町、船形町の3町が合併し、県内5番目の市と

して誕生。同29年には西岬、神戸、富崎、豊房、館野、九重の近隣6カ村と合併し、現在の市

網代新太郎、石井昌治、榎本春光、川名正二、神田守隆、目下君敏、小宮義夫、根橋俊一、山中金治郎、横溝功

伊介いち、加藤なみ、鈴木宗平、山井廣、吉田富雄
飯沼恒、石井敏治、川名克

青山春枝、安西富強、飯居亨、飯居マサ子、飯田ヨシノ、生稲近夫、池田兼侍、池田公憲、池田テルヨ、石井正司、石井末子、石井ミヤ、石渡恵久子、浦上恵美、太田智恵子、小谷栄、川名元治、小磯千鶴子、



晴れの市政功労者を表彰 市制施行60周年記念式典

域にありました。この日、式辞に立った辻内市長は「市制施行以来60年、この間県南地域の政治、経済、文化の中心都市として、また首都圏のリゾート地として着実に発展を遂げ、今日に至っている。式典にあたり、市の発展、振興にご尽力された方々に、さきやかな感謝の意を表すことができるとは無上の喜び。経済的にも精神的にも豊かな生活が享受できざるまことに全力を傾注し、自然と共生する南房総の中核都市「館山市」のさらなる発展を推進し、市民が主人公を理念に『21世紀へはばたく館山』の実現を目指したい」とあいさつしました。

この後、姉妹都市・米國ベリシハム市と山梨県石和町、友好都市の静岡県ポートステイブンス市、兵庫県篠山市にそれぞれ友好楯を贈呈。それぞれの代表が握手を交わし、さらなる友好を誓い合いました。



左から：篠山市助役、ポートステイブンス市長、辻内市長、ベリシハム市・ワッカム・ヨミュミティカレッジ学長、石和町助役



60周年記念特別功労表彰者

【自治功労】 網代新太郎、石井昌治、榎本春光、川名正二、神田守隆、目下君敏、小宮義夫、根橋俊一、山中金治郎、横溝功

【教育文化功労】 伊介いち、加藤なみ、鈴木宗平、山井廣、吉田富雄

【福祉功労】 青山春枝、安西富強、飯居亨、飯居マサ子、飯田ヨシノ、生稲近夫、池田兼侍、池田公憲、池田テルヨ、石井正司、石井末子、石井ミヤ、石渡恵久子、浦上恵美、太田智恵子、小谷栄、川名元治、小磯千鶴子、

里見水軍武者行列や火縄銃実演・戦国絵巻を再現

盛大に南総里見まつり



安房の地を支配した戦国大名・里見氏をしのぶ「南総里見まつり」が先月17日、城山公園芝生広場を主会場に開かれ、約3万6千人の人出でにぎわいました。昭和57年、館山城（市立博物館分館）開館を記念して開催された同まつりも今年で10回目。今年は、武者行列に2歳の女の子の参加も。この夏県大会を制してインスターハイ出場を果たした安房高女子剣道部のメンバーなど、出陣前、武者行列初参加のみなさんをカメラで追ってみました。



「いざ出陣」。呼び物の里見水軍武者行列は、JＲ館山駅東口から目抜き通りを通過して同公園に至る2キロのコースで行われました。騎馬3頭、鉄砲隊4人を含めた総勢160人が参加し、甲冑に身を包んだ勇壮な武者が市内を行進。

行列を先導し馬にまたがったのは、里見義実公役の小林拓雄・海上自衛隊第21航空群司令、義弘公にJＲ東日本木更津駅ビュープラザの難波裕子さん、伏姫には同航空群の加茂川

千鶴さんがふんし、それぞれ大役を務めました。武者行列には、六軒町、三軒町、長須賀、下町、仲町、新井、柏崎の山車7台と、真倉、青柳、上須賀、沼のみこし4基も加わり、パレードに花を添えていました。

この日は好天に恵まれ、武者行列のコースとなった治道には多くの市民が詰めかけ、堂々と練り歩く武者たちをカメラに収めようとシャッターを切ったり、声援を送っていました。

城山公園到着後は、多くの観客が見守る中、厳かに出陣式が行われ、鉄砲隊による火縄銃実演、三銃の儀なども行われるなど、戦国絵巻を再現。

会場周辺では、館山郵便局や申里ワークホームが出店したり、姉妹都市の山梨県石和町がぶどうを直売、仮設舞台では、市民参加によるおはやしや舞踊、民謡、詩吟、伝統芸能などが行われ、夕方には「ピットヨもち投げ大会」も行われ、盛り上がりを見せました。



時代絵巻に一役 私たちも参加しました！

南総里見まつり当日。午前8時30分、正午の出発を前に、早朝から安房西高体育館に武者行列参加者が集まってきました。

▼着付けで参加

総勢160人。そのうち、手づくり甲冑隊60人の着付けを手がけるのは、「手づくり甲冑サークル」のメンバー18人。

平成3年に中央公民館で行われた「甲冑づくり教室」のOBが集まり、6年前に設立。以来、観光協会からの依頼で手づくり甲冑数領を寄贈。当日の着付けも手がけています。

「今年は60領の着付け。忙しいですね。去年、雨でやれなかった分、参加者と一緒に着付けも気合いが入っています」と、代表の赤岩貫司さん。 || 写真1

▼最年少で参加

武者行列参加最年少は、永藤旦子ちゃん。2歳。同サークル会員でもある祖母の伊藤紀子さんが作った手づくり甲冑で参加。甲冑づくり3年目という伊藤さん。趣味の紙人形づくりの手法を取り入れ、紙製の甲冑を

1週間かけて製作しました。「似合うでしょ」と旦子ちゃんもニコリ。 || 写真2

▼高校生も

竹刀を長刀に持ち替えての参加は、安房高女子剣道部。石井恵美子さんは「剣道で少しは慣れているけど、長刀は難しいですね。みんなで参加できてうれしい」。 || 写真3

「うちの学校からの出発。うれしいですね」とは、安房西高男子生徒8人。先生も一緒に初参加。少しはすかしけれど、みんなで出られたので、うれし

い。刀もかっこいいね」とニコリ。 || 写真4

▼子どもたちも

スポーツ少年団の仲間に参加したのは北条スターズの子どもたち。5年生11人、野球のユニホームを手づくり甲冑に着替えての参加。孫崎友徳君は「ユニホームもいいけど、甲冑もいいね。行列では昔っぽく歩きたい」。 || 写真5

▼鉄砲隊として

同まつりにかかせないのが、

火縄銃の演武を披露する鉄砲隊。日本ライフル射撃協会の下部組織、日本銃装銃射撃連盟の4人。

今年、館山市民として初参加したのは田中夏積さん。同連盟会長の小野尾正治さんのすすめで参加。

「3人とも1級のメンバー。前から火薬を詰めるので前装銃。今は火縄銃は製造ができませんので、私の火縄銃も江戸時代、幕末のものなんです。重さも軽い方で7キロほど。地元のおまつりで披露できてうれしいですね」。 || 写真6

▼ベリンハム市からも

外国からも初参加。姉妹都市米國・ベリンハム市から参加したのは、職員交換事業で館山市を訪れたアマンタ・グロウヴさんとローズ・ケレハーさんの2人。

「大人も子どもも一緒。いいおまつりですね。甲冑もデザインがきれい。日本の文化を肌で感じられ、いい機会を与えてもらった。また、館山に来たいですね」。 || 写真7

身長170センチ以上の2人。「わらじが少し小さかったですね。今度はビッグサイズで」とニコリ。 || 写真7

秋の市内一斉清掃 9千5百人が心地よい汗



みんなでまちをきれいに——。秋の市内一斉清掃が「環境美化の日」の先月31日、約9千5百人の市民が参加して行われ、道路や海岸などに散乱する空き缶、空きビン、不燃物などを拾い集めました。

「クリーン・アンド・ビューティフル運動」の一環として、毎年春と秋2回実施。町内会や子ども会など28団体が参加して行われました。

秋晴れの下、午前8時過ぎから始まった清掃も、参加した市民が心地よい汗を流しながら、あつという間にごみを分別収集していきました。

集まったごみは、金属類5,840kg、ビン類4,740kg、可燃物1,110kg。これらは同日中に分別処理されました。

大きく育ててネ! ニシキゴイの稚魚放流



きれいな川を大切にしようとして今月3日、ニシキゴイの放流が市内16カ所、13河川で行われ、合わせて3,000匹の稚魚が放たれました。

放流は、「クリーン・アンド・ビューティフル運動」の一環として昭和58年から始められ、今年で17年目。河川への関心を高め、きれいな川と海を守っていかうと毎年行われています。

宮城地区の豊津川では、コミュニティ連絡協議会の会員らが見守る中、地元小学生30人が各自持ち寄った小さなバケツで、体長15センチほどに育った稚魚200匹を一斉に放流しました。

「大きく育ててね」と子どもたち。



車いす利用者ら道路をチエック

歩道の段差や看板、安全点検

市民が実際に道路を歩いてみて「歩きやすいか」「危険がないか」などをチェックする交通安全総点検が先月30日、市内で行われました。

小学生や車いす利用者6人を含む市民約100人が参加。歩道の段差やみ出ししている看板、道路の凸凹などを確認しました。「市民とともに安全で安心なまちづくり」をテーマに、今年初めて開催。館山駅前を中心に北

条地区の国、県、市道など交通量の多い主要道路を対象に、3つのコースに別れて実施。地元町内会や北条小学校児童12人も参加して行われました。

秋晴れの下、参加者らは一人ひとり地図と点検カードを手に道路の両側に分かれ巡回。「横断歩道と歩道の間」に段差があり、車いすがあがらない。「側溝のふたにすきまがある」「自転車道が歩道を狭めている」など問題箇所をカードに次々と書き込んでいきました。

車いす利用者と一緒に巡回した北条小4年の加藤江莉奈さんは「危険な場所を10カ所見つけた。車いす利用者と一緒には歩いて、ちよつとした段差が障害になることがよくわかった」。車いす利用者は「舗装工事の後の段差や、道路内の道路標識など、通行の妨げになるような箇所が多い」。磯部裕さん(82)

は「植木や標識が歩道に出ていた。私たち年寄りには、側溝のちよつとした穴にもつまづいてしまう。歩く人の立場での道づくりをお願いしたい」と、身のまわりの危険箇所をあらためて確認していました。



中学生模擬議会 議員が市政にひとこと

中学生による模擬議会が先月27日、市議会の本会議場で行われました。市内4中学校から選ばれた3年生8人が、市長をはじめ三役、各部長を前に登壇。学校環境など身近な要望から、これからのまちづくりの指針を示すような鋭い質問、ユニークなアイデアを提案するなど、2時間にわたり本番さながらに開かれました。

中学生たちに議会のしくみを知ってもらい、市政に関心をもってもらおうとする初の試み。70人の中学生が傍聴席から見守る中、各学校から選ばれた中学生議員28人が議員席へ。本物の市議会議員も出席するなど緊張した雰囲気。



議長には第三中の宮澤忠志君、副議長に第二中の小澤紗綾香さんを選出。辻田市長が施政方針を行った後、生徒たちが次々と質問しました。

一般質問のトップで登壇した第一中の笹子泰文君は「館山のイメージアップを図るためのスポーツ施設や駐車場、トイレなど海岸整備の必要性、ライフガードの配置は充分か」など、観光都市としての魅力づくり、海水浴の安全性について指摘。

房南中の小川敦子さんはごみの分別について質問。「ダイオキシン対策をする一方で、なぜ再利用できる発泡スチロールやプラスチックまで、燃えるごみとして回収しているのか」と指



答弁する辻田市長

摘。辻田市長は「ごみ処行政は、『集めて燃やして埋める』方式から『減量化・リサイクル』の方向へと転換してきている。プラスチックごみの分別収集など来年度中の実施に向けて検討している」と答弁。

その他、「通学路のガードレール、街灯の設置」「高齢者対策」などの質問が出され、2時間にわたって論議が交わされ



議長を務めた宮澤君

ました。

辻田市長は「中学生らしい多岐にわたる意見。新鮮みがあり考えさせられる点が多かった。みんなの意見を大切に、今後の市政に反映させていきたい」。議長を務めた宮澤君は「初めての体験。いい勉強になり、自分のまちに関心を持つようになった。将来に活かしたい」と話していました。



館山市・白浜町・千倉町・丸山町が花と海と太陽をテーマに

南房総の魅力
盛りだくさん

二〇〇〇年記念イベントを開催

館山市、白浜町、千倉町、丸山町の1市3町と民間企業で構成する南房フラワーパークリゾート推進連絡協議会では、一九九九年最後の夕日と二〇〇〇年の初日の出を南房総で楽しんでもらうと、二〇〇〇年代から二〇〇〇年代に時代が移り変わる瞬間を撮影した写真を募集し、コンテストを行います。また、12月1日のクリスマスフェスタ(丸山町)を皮切りに、各地域で多彩な記念イベントを開催します。ご家族おそろいでどうぞ。

終焉を告げる夕日と開幕の初日をカメラで

写真コンテスト・作品を募集



南房総は、海から出る朝日と海に沈む夕日の両方を鑑賞できる全国的にも数少ない地域。同コンテストは、朝日が鑑賞できる外房の野島崎灯台(白浜町)、潮風王国(千倉町)、ローズマリー公園(丸山町)や、夕日が鑑賞できる内房の館山市から白浜町の海岸線をそれぞれ撮影スポットとして開催。

一九九九年終焉の落日と二〇〇〇年誕生の瞬間を写真におさ

めてください。

同地域内の自然、行祭事、風物などをテーマにした写真でもけっこうです。

応募締切は2月10日まで。入賞作品は、各市町で移動写真展を開催する予定です。

▼応募規格
カラープリント四つ切判(単写真に限る)

▼応募規定
テーマ・撮影期間



- ①一九九九年の夕日(12月20日~12月31日)
- ②二〇〇〇年の朝日(1月1日~1月15日)
- ③自然・行祭事・風物等(12月20日~1月15日)

撮影場所/館山市・白浜町・千倉町・丸山町
応募点数/何点でも応募可(未発表作品に限る)

記載事項/作品裏面、1枚ごとに応募票(自作可)を貼付し、題名、撮影場所、撮影日時、住所、氏名、年齢、性別、電話番号を明記。

作品版權/入賞作品の著作権は主催者に帰属。
原版の提出/入賞者は指定期日までに入賞作品の原版を主催者に提出(原版の提出がない場合は入賞を取り消します)。

入賞作品は、各市町で移動写真展を開催します。
▼主催
南房フラワーパークリゾート推進連絡協議会・館山サンシャインリゾート推進連絡協議会

▼応募・問合せ先
千倉町企画課(南房フラワーパークリゾート推進連絡協議会事務局) 〒295-8601 安房郡千倉町瀬戸2294 ☎44-5616



として返却しません。ただし、選外作品は希望により返却します(送料は応募者負担)。

▼応募締切
平成12年2月10日(当日消印有効)

▼審査員長・審査員
浅井慎平(写真家・千倉海岸美術館美術館長)・各市町長、観光協会長

▼各賞
最優秀賞/1点(五万円)

優秀賞/2点(三万円)

入選/8点(一万円)

特別賞/5点(各協賛団体) ペア宿泊券・ラン鉢植え・地元特産品等

▼入賞の発表
平成12年2月下旬予定(審査結果は入賞者に直接通知)

▼表彰式
平成12年3月上旬・千倉町潮風王国多目的ホール

▼写真展の開催

花 南房総の魅力いっぱい 海 記念イベントスケジュール

- クリスマスフェア 12月1日~25日 ローズマリー公園
- お正月海産物格安フェア 12月25日~31日 潮風王国
- ロマンティックナイト in 野島崎 12月下旬~1月上旬 野島崎灯台
- 館山ファミリーパーク 2000年イベント 12月下旬~3月 館山ファミリーパーク
- 南房総西暦2000年記念 カウントダウンパーティー 12月31日~1月1日 館山ファミリーパーク
- 花のかまくら 12月25日~3月末 館山ファミリーパーク
- いちご狩り 12月25日~5月7日 館山ファミリーパーク
- 花のかまくら 12月25日~1月末 ローズマリー公園
- 花のかまくら 12月31日~1月3日 野島崎公園
- 花のかまくら 12月31日~1月3日 潮風王国
- 郷愁の霧笛体験 1月1日 野島崎灯台
- 新年の緑日 1月1日~3日 ローズマリー公園
- 初日見物甘酒プレゼント 1月1日 潮風王国
- なの花フェスタ2000 1月1日~2月末 南房パラダイス
- フラワーフェスティバル 1月8日~3月31日 ローズマリー公園
- 鏡ヶ浦寒中水泳大会 1月15日 館山市
- 石堂寺観音例大祭 1月18日 丸山町・石堂寺
- 小塚大師初大祭 1月21日 小塚大師
- 丸山町産業祭 1月23日 丸山町
- 若潮マラソン 1月30日 館山市
- 白浜町産業まつり 1月下旬 白浜町
- 花や香フェスタ・イン・白浜 1月下旬から3月下旬
- いちご狩り 1月初旬~5月上旬 館山市
- いちご狩り 1月初旬~5月上旬 丸山町
- 花摘み 1月初旬~3月下旬 館山・白浜・千倉・丸山
- 真野大黒祭 2月6日 真野寺
- 南房総フラワーマーチ 2月12日~13日 千倉町
- 野島崎灯台まつり 2月20日 白浜町
- 南房総白浜菜の花マラソン大会 3月5日 白浜町
- シェイクスピア狂言 和泉元彌狂言の世界 3月18日~19日 丸山町





民俗芸能フェスティバル

12月5日・南総文化ホール

市制施行60周年を記念して12月5日、南総文化ホールを会場に「館山市民俗芸能フェスティバル」を開催します。

市内各地域や神社に伝わる民俗芸能が一堂に集まり競演。洲崎踊りや船越鉦切神社かつこ舞など7団体が出演します。

それぞれ長い歴史と伝統を持ち、受け継がれてきた文化性豊かな伝統芸能の競演をお楽しみください。

市制施行60周年を記念して12月5日、南総文化ホールを会場に「館山市民俗芸能フェスティバル」を開催します。

市内各地域や神社に伝わる民俗芸能が一堂に集まり競演。洲崎踊りや船越鉦切神社かつこ舞など7団体が出演します。

それぞれ長い歴史と伝統を持ち、受け継がれてきた文化性豊かな伝統芸能の競演をお楽しみください。

うという催しです。

平成元年、市制施行50周年記念事業として開催されて以来、10年ぶりの開催。ご家族おそろいでお楽しみください。

日時/12月5日(日)
午後1時開演

会場/南総文化ホール(大ホール)

入場/無料

▼出演団体/7団体(順不同)

洲崎踊り
船越鉦切神社かつこ舞
海南刀切神社かつこ舞
古茂口獅子神楽
神余日吉神社のかつこ舞
青柳日枝神社のかつこ舞
波左間みこの踊り

問合せ/生涯学習課
(☎22-3111内線663)



上手な離乳食の進め方 うまうま学級 参加者を募集

離乳食を学ぶ「うまうま学級」の参加者を募集します。

対象は「離乳食を始めようかな」「何を食べさせたいのかしら」とお悩みの育児に奮闘しているパパやママです。

教室では、離乳食を実際に

作ったり、栄養士や保健婦による個別相談も受け付けます。

日時/12月10日(金)
午後1時15分〜午後3時30分

会場/保健センター(コミュニティセンター2階)

※受付は1階和室

内容/上手な離乳食の進め方・離乳食(初期・中期・後期)の調理実習

持ち物/母子手帳、エプロン、三角巾
赤ちゃん参加時はおおいひも(背負い用)、バスタオル、その他赤ちゃんに必要なもの

申込方法/11月26日(金)から電話で申し込みを受け付けます。

問合せ/保健センター
(☎23-3113・3114)

肥満予防のための食生活 健康教育講演会

館山市過脂肪児対策委員会では、次の日程で「健康教育講演会」を開催します。入場は無料。お気軽にご参加ください。

日時/11月27日(土)
午後1時30分〜午後4時30分

会場/コミュニティセンター(第1集会室)

テーマ・講師/「高脂血症と肥満について」千葉大学医学部第2内科・武城英明先生

「肥満予防のための食生活」千葉県こども病院管理栄養士・長谷川克己先生

問合せ/スポーツ課
(☎22-3111内線652)

響け! 飲びの歌 南房総の第九'99



日時/12月12日(日) 午後2時開演
会場/南総文化ホール(大ホール)
入場料/全席自由2,000円
主催/(財)千葉県文化振興財団
問合せ/南総文化ホール(☎22-1811)

お飾り作り・ふすま張り・クリスマス料理...

年末を前に腕みがき!

中央公民館講座

もうすぐ年末——。中央公民館講座の受講生を募集します。来年のお正月の準備には「親子手づくりお飾り教室」。クリスマスには手作り料理で、「親子クッキング」。おなじみ子どもの文化研究会による人形劇も開催。いずれも親子でご参加ください。年末の大掃除の前に「ふすま張り教室」もどうぞ。



親子クッキング

バラの花寿司にクリスマスケーキ。親子で楽しいクッキング。クリスマスパーティーにもどうぞ。

日時/12月12日(日)
午前9時30分〜正午

会場/コミュニティセンター(2階栄養指導実習室)

対象/市民の親子(小学生以上)

親子手づくりお飾り教室

来年のお正月は、手づくりのお飾りで。第2土曜日に開催。

日時/12月11日(土)
午後1時30分〜午後3時30分

会場/コミュニティセンター

対象/市民の親子(一般で個人でも参加できます)



親子手づくりお飾り教室

定員/30人
※応募者多数の場合は抽選
費用/材料費300円
持ち物/はさみ、汚れてもよい服装

講師/鈴木昭先生
申込方法/12月3日(金)までに、電話で中央公民館(☎23-3111)へ。



親子クッキング教室

定員/20組
※応募者多数の場合は抽選
費用/材料費(二家族300円)
持ち物/エプロン、三角巾

講師/石井静香先生
申込方法/12月3日(金)までに、電話で中央公民館(☎23-3111)へ。

お話しと人形劇のつどい

子どもたちに大人気、人形が織りなす夢の世界。おなじみの館山子ども文化研究会が出演。ご家族おそろいでどうぞ。

日時/12月11日(土)
午前10時〜正午

会場/コミュニティセンター(展示ホール)

対象/どなたでも

出演/館山子どもの文化研究会

※事前の申し込みは、必要ありません。当日、会場へ直接お越しください。

ふすま張り教室

ふすまの張り替えの基本を学びます。お気軽にどうぞ。

日時/12月12日(日)
午後1時〜午後4時

会場/コミュニティセンター(展示ホール)

対象/どなたでも

定員/20人

※応募者多数の場合抽選

講師/金子利夫先生
申込方法/12月3日(金)までに、電話で中央公民館(☎23-3111)へ。

第20回 館山若潮マラソン大会 11月26日(金) 申込締切



来年1月30日(日)に開催する「第20回館山若潮マラソン大会」の参加者を募集しています。

申し込み締め切りが、11月26日(金)とせまっています。参加を希望する人は、早めにお申し込みください。

申し込み方法/申込用紙に必要事項を記入のうえ、参加料三千円(ファミリーは1家族1組三千円)を添えて、11月26日(金)までにスポーツ課(北条1145-1)へどうぞ。

※郵便振替可。大会当日の申し込みはできません。

問合せ/スポーツ課
(☎22-3111内線652)



秋風に揺れる一面の純白

もうすぐ収穫 ソバの花満開

ソバの白い花が広がり、秋風に揺れる。先月中旬、社会福祉法人・安房広域福祉会「中里ワークホーム」(張替菜施設長)の訓練生たちが栽培しているソバ畑で、白い小さな花が一面に咲きました。

同月18日には訓練生たちが下草の刈り取り作業に汗を流しました。

8月下旬に種をまいたソバは茎の長さ60センチほど。同施設では、山本地区の休耕田約2ヘクタールを借りて販売用のソバ

今月中旬にはソバの刈り取り作業。約1トンの収穫が見込まれ、来月には新ソバが打ち上がり一般にも市販。「風味がとってもおいしい」と好評です。

絵本に小説 リサイクル本が大人気

図書館まつり

読書の秋。図書館にもつと親しんでもらおうと、市立図書館で先月24日から2日間、「図書館まつり」が開かれました。

張替施設長は「種まきから製めんまで、一連の作業。収穫や販売する喜びは、訓練生の励みになっている」と話していました。

にぎわいました。

市民から寄せられた七千四百冊の本が並ぶリサイクル市では、初日から行列ができるほどの人気ぶり。早朝からの多くの入出に、職員が本を補充するなど、会場はあつという間に主婦や子どもたちでいっぱい。

この日は館外にも本が並べられ、秋晴れの下で立ち読みといった場面も。

母親と一緒に図書館を訪れた綾部庸花さん(小3)は「きれいな絵本や読みたい本が見つ

かった。お母さんと一緒にたくさん読むよ」とニコリ。

読み終えた小説など40冊を寄附し、専門書と別の小説を手に入れた中山俊光さん(43)は「いらなくなった本と、読みたい本が交換できた。とっても便利」と話していました。

同館集会所で行われたお話し会では、那古小5年の鈴木友里さんと鈴木美穂さんの2人がパネルシアターで出演。夏休み中、2人で人形を製作し、前日の夜まで練習を続けてきました。

この日はやぎの兄弟が活躍する「3匹のやぎとがらがらどん」を上演。ちびっ子たちから大きな拍手がわくとほつとした表情。「練習したかいがありました。緊張したけど、楽しくできました」とニコリ。



なが〜い「秋の味覚」味わって!

九重自然薯組合 今年も直売所をオープン

「秋の味覚を味わって」。南房総の特産品にしようと自然薯のパイプ栽培に取り組み、

館山市九重自然薯組合(田中治一組合長)が、今年もJR九重駅近くの県道沿いに直売所を



「自信作です」と丹誠込めて育てあげた自然薯を手にする田中組合長
=自然薯直売所で

オープンしました。

「今年は天候に恵まれ、味も抜群。自信作です」と、まつすぐに育った組合員自慢の自然薯が店頭には並べられました。

同組合は4年前から7軒の農家が集まり、安房農業改良普及センターの指導でほ場など約60アールを造成し栽培を始めました。「自然薯の栽培は、土が命。良質の赤土が地元にあった」のが栽培のきっかけ。

2年前から新鮮な自然薯を直接消費者に届けようと直売所を開設し、お歳暮などの贈答品として地元や観光客らに人気を呼んでいます。

生産品はいずれも1・3メートルほどの長さ。2年がかりで

ムカゴと呼ばれる種イモから苗を栽培。プラスチック製の直径6センチ、長さ1・3メートルほどのパイプを二つに割り、U字型になったパイプに赤土を詰め、その中に苗(長さ4、5センチ)を一本ずつ植え付けます。これを15〜20度の傾斜をつけて20センチほどずらし、将棋倒し風に何本も重ねて埋めていきます。

3ヶ月ほどで1・3メートルほどに育ち、収穫までの2ヶ月で太さが増すといいいます。「じっくり育てる」のがコツ。

初年の千二百本から徐々に数を増やし、今年は1万本の収穫を見込んでいます。

値段は1本千五百円〜三千円



販売も組合員自ら

ほど。組合員が交代で販売にあたり、年内は年中無休。直売所で宅配も受け付けています。

田中組合長(64)は「自然のものから良いものだけを厳選して育てている。自然薯特有の風味と粘りを味わってほしいですね」と話していました。

グリーティングカードコンテスト

最優秀賞に北条小の三幣さん



姉妹都市・米国ペリンハム市へ心のこもったカードを贈ろうと、市内の小学生から作品を募集した「グリーティング(あいさつ)カードコンテスト」の入賞者が決まりました。

5回目を迎えた同コンテストに、市内7小学校から199点が出品。審査の結果、押し花をあしらった絵本のようにカードを仕上げた北条小5年の三幣真代さんが最優秀賞に輝きました。過去2回応募し、2回とも優秀賞だった三幣さん。3回目で最優秀賞を手に入れました。三幣さんは「選ばれてうれしい。返事がくるのが楽しみ」と話していました。

全応募作品199点は、今月下旬にペリンハム市へ発送。年明け、返事がくる予定です。

- 以下、入賞者は次のとおりです。=敬称略
- ◆優秀賞=石井絵里奈(船形小4年)・堀口美貴(館山小6年)
 - ◆優良賞=大山広空(船形小4年)・鈴木亜矢香(船形小4年)・田辺有希(館山小4年)・安井咲子(富崎小6年)・藤元知春(豊房小6年)・飯田祐香(館野小5年)・山田千晶(九重小5年)

ガーデニングコンクール

市長賞に金子さん



館山市文化祭参加行事の第2回ガーデニングコンクールの最終審査が行われ、入賞者が決まりました。

写真審査に応募のあった28点の中から、優秀作を現地で審査。そのうち、金子美津子さん(下真倉)が丹誠込めて作り上げた花々が市長賞に輝きました。花壇の柵や棚はご主人が日曜大工で製作。2人で力を合わせての受賞。金子さんは「選ばれてうれしい」と話していました。

- 以下、入賞結果は次のとおりです。=敬称略
- ◆館山市教育長賞=大竹和江
 - ◆南房パラダイス園長賞=井倉美津子
 - ◆館山市観光協会賞=竹生田千恵子
 - ◆東京電力館山営業所賞=倉田ひろみ

国内外で活躍している船長や機関長のほとんどが、鏡ヶ浦から育っているんです

運輸省航海訓練所 次席一等航海士 熊田公信さん

富士山を背景に、波静かな鏡ヶ浦に停泊する一隻の帆船。その華麗な姿から海の貴婦人とも呼ばれる日本最大の帆船「海王丸」。全長110メートル。最大搭載人員199人。二六〇〇トン。同船と姉妹関係にある「日本丸」などを管理する運輸省航海訓練所の練習船。

「初めて上陸する訓練地。客船やタンカー、フェリーなど国内外で活躍している船長や機関長のほとんどが、この鏡ヶ浦から育っているんです」

同船の教官として、多くの学生たちを育ててきた次席一等航海士の熊田公信さん。

「波静かな鏡ヶ浦は、訓練に最適な船地。私たちがとって第二の母港でもあるんです」



備えた「銀河丸」「青雲丸」の6隻の練習船で、年間2千人の学生を対象に航海訓練を行っています。

鏡ヶ浦は私たちの第二の母港でもあるんです



次席一等航海士・熊田公信さん

海運界の将来の担い手を育成する同訓練所。商船大学、商船高等専門学校、海員学校、海技大学で学ぶ学生たちを対象に、鏡ヶ浦での初期訓練から始まり、内地各港間の航海、世界各地への遠洋航海を実施。

日本最大の帆船「日本丸」「海王丸」をはじめ、蒸気タービン機関を備えた「北斗丸」「大成丸」、ディーゼル機関を

「鏡ヶ浦を訪れるのは、約3か月に1回のペース。各練習船の日程によっては、6隻とも鏡ヶ浦に停泊することもあるんです」

先月2日から10日間、鷹の島沖で初期訓練を行った海王丸。乗船しているのは広島、愛媛、富山など国内5カ所にある商船高等専門学校機関コースの実習生83人に乗組員を合わせた147人。同期間、大房岬沖には同校航海コースの実習生が乗船する「日本丸」の姿も。



9か月から1年間ほどの実習期間。

「協調性や団結力、チームワークが何よりも必要。訓練終了後はみんな顔つきも変わって、たくましくなりますね」

東京から出航し、浦賀水道を抜けて鏡ヶ浦まで約100km、4時

「初期訓練では、デッキ掃除に始まり、マスト登りやセールの取付作業、火災訓練、夜間には航海当直などが行われます。訓練後半には運動上陸といって、実習生全員がカッターで館山へ上陸するんです」

実習生たちにとっては10日ぶりの上陸。この日は、カッターで上陸後、気分転換もかねて徒歩で城山山頂へ。「厳しい訓練の中でもほっとする瞬間」と実習生たち。



「冬など、体感で5度くらい違いますね」と熊田さん。帆船に興味を持ち、東京の商船大学に入学。在学中はカッター部に所属。

「学生時代、大房と洲崎間をカッターで挑戦したんです。館山は私にとってもなじみ深い場所なんです」

同訓練所に教官として勤務し、1年の4分の3は船上での生活。

「遠洋航海などで出かけ、東京湾に帰港してくる途中、鏡ヶ浦を見ると帰ってきたなあって思ふんです。私にとっても第二のふるさとですね」

海王丸は、今月下旬にも鏡ヶ浦で訓練を実施する予定です。



第九の魅力は、指揮者との音楽のコミュニケーション

南房総の第九 合唱指揮者 小野忠雄さん

「音楽の言葉を使ったコミュニケーション。口で言うのではなく、指揮者のイメージを演奏者がどう受け取り、どう表現するか。ただ楽譜を見て歌うのではなく、プロの指揮者とのかけ引きを肌で感じ取る。これが第九の魅力。ベートーヴェンの魅力でもあるんです。本物を味わってほしいですね」

午後6時。南総文化ホールに楽譜を手に集まってくる合唱団員。小学生の女の子から70歳代のお年寄りまで、学生、サラリーマン、主婦と職業も様々。

7月に結成された「南房総の第九」のメンバー。総勢200人あり



小野忠雄さん

本番ながらに力強い歌声が響きわたるホール。合唱の指揮を務めるのは小野忠雄さん。安房南高校教頭。奥さんと息子さんの3人、家族ぐるみで第九の合唱指導にあたる音楽一家。

「歌は考えてはだめ。自信を持って、体で覚えてください。練習で失敗した人は、本番では失敗しませんよ」。緊張感の中にも、時折冗談まじりのレッスン。アットホームな雰囲気は団員らのチームワークの源。

本番まで20回、1日3時間もおおよぶ練習。「努力した分、それだけ得るものがある。音楽は正直なんです」

「昔から音楽が好きだった」という小野さん。中学一年の時、 brassバンド部に入部。トランペットを演奏する一方で、音楽に興味をわき、武蔵野音楽大学声楽科へ進学。本格的に声楽と指揮を学び、プロ合唱団で活躍



練習に励む団員たち＝南総文化ホール

した後、教職へ。高校で教鞭をとりつつコンサート出演を続けてきました。

館山での「第九」初演は17年前。「当時は、たぐさんの高校生が参加してくれて、若い力が機動力になった。今年のメンバーにも何人か参加してくれていますね」。昨年末には、南総文化ホール開館を機に16年ぶりに再結成され、大成功をおさめた南房総の第九。

「今年も練習は順調です。昨年できなかったコミュニケーションや技術面をみがいしていくだけ。第九を一つの体験にして他の音楽も聴いてみようって、きっかけになれば。文化の拠点として誕生した南総文化ホール。第九を続けていく意味がそこにあるんです。たぐさんの人に聴いてもらいたいですね」

老人クラブの活性化・横のつながりに

市老連 会報「シルバー館山」を創刊



(左から) 編集にあたった下妻八重子さん、羽山保さん、小谷栄さん、大嶋重義さん

老人クラブ活動の活性化と会員の横のつながりを強めようと今年1日、館山市老人クラブ連合会（石井武雄会長）が会報を創刊しました。

全会員を対象に四千九百部を発行。愛称も会員から募集し、34件の中から船形地区の野村政

明さんが応募した「シルバー館山」に決まりました。

創刊された会報（B5版4ページ）では、同連合会の自主事業のお知らせや、各地区老人クラブの特色ある活動を紹介。また、郷土の歴史や文化を伝えていく「伝承コーナー」やふだん活動に参加できない会員も紙面上で活躍してもらおうと、俳句や短歌を紹介する「文芸コーナー」が設けられています。

今年度は年2〜3回、次年度以降は年4回の発行を予定。編集にあたった大嶋重義さんは「会員同士の横のつながりになれば、内容も充実させていきたい」と話していました。

この道一筋に晴れの栄誉

秋の叙勲

平成11年秋の叙勲受章者が決まりました。市内では、元東京大学医学部付属病院看護部看護婦長を務めた鈴木貞代さん、元運輸技官の川上政次さん、元館山養護老人ホーム寮母の澄川清子さんの3人が受章しました。

いずれも長年にわたり、その道一筋に歩み、社会に貢献してきた人たちです。

- 勲六等宝冠章 看護業務功労 鈴木 貞代さん (63) 山本
- 勲六等瑞宝章 運輸業務功労 川上 政次さん (67) 沼
- 勲七等宝冠章 社会福祉功労 澄川 清子さん (63) 湊

定員管理の状況

定員適正化計画の 数値目標

平成8年度に「第1期定員適正化計画」（平成9年度から平成13年度）を策定し、市職員の削減を図りました。同計画では、時代に即応した行政需要に配慮するため、組織機構の適正化、事務の見直し、OA化の推進、民間への委託などを実施しました。

その結果、平成10年度までのわずか2カ年間で45人を削減（計画では43人減）し、目

標を達成しました。

一般行政部門においては、職員数の削減が今後も必要なことから「第2期定員適正化計画」（平成11年度から平成15年度）を平成10年度に策定しました。

同計画期間の5年間で、各部門全体の4%にあたる20人の削減を図っていきます。

定員適正化計画 手法の概要

同計画では、組織・機構改革を実施する中で、職員の能力開発と非常勤職員の活用、民間委託を進め、職員数の削減を図っていきます。また、適正配置、事務の効

率化をはじめ、経常的に事務事業の見直しを図りながら、公務効率の向上に努めていきます。

定員適正化計画 の進捗状況

平成15年までの5年間で20人の減員を進めようとする同計画は、国民宿舎「鳩山荘」の廃止により6人の減員が図られ、全体で4人を減員。1年目の計画目標を達成しています。

今後とも、事務の効率化、少数精鋭化により定員管理に努めるとともに、行政改革の理念に基づき、人件費の削減を目指して努めていきます。

▼定員適正化計画の年次別進捗状況(実績)の内訳
一般行政部門(各年4月1日現在)

| 区分 | 10年計画前年 | | 11年1年目 | | 手法(事由)概要 |
|------|---------|----|--------|----|--|
| | 減員 | 増員 | 減員 | 増員 | |
| 議会 | | | | | |
| 総務企画 | 5 | | 5 | | 減員理由:庁内案内の民間委託、交通・防犯事務の見直し 増員理由:基本構想策定、財政再建化計画策定、介護保険制度関連業務の増 |
| 税務 | | | | | |
| 民生 | 91 | | 92 | | 増員理由:介護保険制度関連業務 |
| 衛生 | | | | | |
| 労働 | | | | | |
| 農林水産 | 23 | | 24 | | 減員理由:保育園保育士補充、派遣職員の引き上げに伴う減 増員理由:介護保険制度導入に伴う各種業務増 |
| 商工 | | | | | |
| 土木 | | | | | |
| 計 | 379 | | 381 | | |

▼定員適正化計画の年次別進捗状況(実績)の概要(各年4月1日現在)

| 区分 | 10年計画前年 | | 11年1年目 | | 数値目標(参考) |
|---------|---------|----|--------|----|----------|
| | 減員 | 増員 | 減員 | 増員 | |
| 一般行政 | | | | | |
| 特別行政 | | | | | |
| 公営企業等会計 | | | | | |
| 計 | | | | | |

※計画期間は平成11年度から15年度までの5年間
※(%)の数値は、数値目標に対する進捗率

▼部門別職員数の状況と主な増減理由(各年4月1日現在)

| 区分 | 職員数 | | 対前年増減数 | 主な増減理由 |
|----------|-------|-------|--------|----------------------|
| | 平成10年 | 平成11年 | | |
| 議会 | 5 | 5 | | |
| 総務企画 | 91 | 92 | 1 | 基本構想、財政再建化計画策定等 |
| 税務 | 23 | 24 | 1 | 介護保険制度導入業務増 |
| 民生 | 88 | 89 | 1 | 介護保険制度導入業務増等 |
| 衛生 | 84 | 83 | -1 | 派遣職員引き上げ |
| 労働 | 1 | 1 | | |
| 農林水産 | 23 | 23 | | |
| 商工 | 12 | 14 | 2 | 公設卸売市場等の業務増 |
| 土木 | 52 | 50 | -2 | 用地買収業務の減、土地区画整理事業の進展 |
| 小計 | 379 | 381 | 2 | |
| 特別行政部 | | | | |
| 教育 | 82 | 82 | | |
| 小計 | 82 | 82 | | |
| 公営企業等会計部 | | | | |
| 下水道 | 18 | 18 | | |
| その他 | 16 | 10 | -6 | 国民宿舎「鳩山荘」の廃止 |
| 小計 | 34 | 28 | -6 | |
| 合計 | 495 | 491 | -4 | |

※職員数は一般職に属する職員数で、地方公務員の身分を保有する休職者、派遣職員などを含み、臨時または非常勤職員を除いています。

年金相談

私たちの生活に欠かせない年金 将来、本当にだいじょうぶ？

最近、全国的に国民年金保険料の未納者が増えています。その根底にあるのは、年金制度への不信感ともいわれています。未納の理由も「制度が不安であてにならないから」など。でも、その判断は正しいのでしょうか。年をとったら、病気やケガで障害が残ったら、一家の大黒柱を失ったら、国民年金、制度のしくみを正しく理解することが大切です。

将来の年金が心配です

Q 子どもが少なくなっている今、将来本当に年金がもらえるか心配です。

A 少子高齢化社会でも十分対応でき、給付(年金)と負担(保険料)のバランスのとれた制度となるよう、制度改革が進められています。保険料をきちんと納めたのに、老齢基礎年金が受けられないということはありません。

Q 今まで保険料をちゃんと納めたのに、将来支給されるか不安です。

A 国民年金などの公的年金加入者数七千万人、受給者は三千五百万人という大きな保険集団

です。国が長期的な見通しのもと、必要な制度改革を行いながら運営されているので、破綻することはありません。

Q 将来、本当に年金が受けられるか心配です。公的年金より、個人年金に代えたい気持ちもありますが、

A 国が運営する公的年金と、保険会社など営利事業としての個人年金は、性質も役割も異なります。

公的年金は老後生活の基盤を確保するもので、経済変動にも対応できるしくみになっています。個人年金は、個々のライフプランに応じた選択が可能です。大きく異なります。公的年金を土台に、様々な

のを組み合わせて将来設計をしてください。

保険料の負担が増えるのが心配です

Q 高齢化が進むと、若い人たちの負担が増えてしまうのではと不安です。

A 保険料額は、現役世代がどのくらい負担が可能な考え、人口構成や経済変動に応じて、5年に一度見直されています。今年はその年にあたりです。後の世代負担が加重にならないよう

になっています。

年金金額が減らされて しまいませんか？

Q 安心して老後が過ごせる保障を望んでいます。今もらっている年金が減らされるようなことがあつては困ります。

A 少子高齢社会に向かつて、年金の水準を抑える議論がありますが、現在支給しているみなさんの年金を引き下げることではありません。

方が少なくなるといふ噂を聞いたが、本当ですか？
A 公的年金は、年金受給世代が社会全体で支えあうしくみ。あなたが納める保険料は、今の受給世代を支えると同時に、あなたが将来年金を受け取るための権利を確保するためのものです。仮に保険料と同額を自分で貯蓄したとして、今の貨幣価値がどうなるかわかりません。公的年金なら経済変動にかかわらず、何十年後も基礎年金の権利を確実に保障するので安心です。

どれくらい？ 国民年金

年金額はどれくらい？ 平成11年度

- ①老齢基礎年金 804,200円
20歳から60歳になるまで保険料をすべて納付した場合の65歳から受け取る金額。
- ②障害基礎年金 (1級) 1,005,300円
(2級) 804,200円
国民年金に加入中の病気やケガで障害が残った場合に受けられます。
- ③遺族基礎年金 (妻と子ひとりの場合) 1,035,600円
国民年金に加入中に亡くなられた人の妻や子が受けられます。受けられる期間は、子が18歳になった年度末(3月)まで。

保険料はどれくらい？ 平成11年度

月額 13,300円

保険料を納めるには

- ①忙しい人におすすめ口座振替
一度手続きするだけで、毎月あなたの口座から保険料が引き落とされます。納め忘れがないので、便利で安心。
- ②とってもお得な前納制度
年度末までの保険料を一括で納めると、割引があつてお得です。
- ③経済的に苦しい時には保険料の免除申請を
病気や失業などで、どうしても保険料が納められない人のために、保険料が免除される制度があります。

問合せ/市民課年金係 ☎22-3111内線556・557

ごみの搬出はルールを守って計画的に

年末年始のごみ収集

ごみの収集は、12月31日～1月3日まで休みます。今年最後の収集日と、新年の収集開始日は次のとおりです。収集の間隔が長くなりますが、よろしくお願ひします。ごみの搬出は、近所の人の迷惑も考え、決められたものを決められた時間に出すようご協力をお願いします。

- ◎ごみは、収集日の朝8時30分までに出してください。◎焼却場へ直接ごみを持ち込む場合、焼却を必要とする書類などは、一度に多量に持ち込まず、数日に分けて持ち込んでください。書類などのホルダーは必ずはずしてください。◎年末年始の古紙・紙パックの回収日は、環境美化カレンダーをご覧ください。問合せ/環境保全課(☎22-3111内線614)

▼燃やせるごみの収集

Table with 3 columns: 週3回の地区, 最終日, 開始日. Includes rows for 月・水・金曜日 and 火・木・土曜日.

Table with 3 columns: 週1回の地区, 最終日, 開始日. Includes rows for 火曜日, 水曜日, 木曜日, 金曜日.

▼燃せないごみの収集

Table with 4 columns: 収集地区, 種別, 最終日, 開始日. Lists collection dates for various materials like metal, glass, and paper.

▼年末年始のごみの持ち込み

Table with 2 columns: ごみの種類, 年末の持ち込み日と時間. Lists disposal times for large combustibles, general waste, and bulky items.



介護認定の申請＝那古地区公民館で

介護認定申請 審査会が本格スタート

来年4月からスタートする介護保険制度導入を前に、先月1日から「要介護認定」の申請受け付けが始まりました。各地区公民館などで行われた申請受け付けでは、家族らが次から次へと申請に訪れ、市役所高齢者福祉課へ先月1ヵ月間(10月31日現在)で692件の申請を受け付けました。また、同申請を受け、10月13

日には市役所会議室で、介護認定の総合判定を行う初の認定審査会が開催されました。審査会は午後6時から行われ、審査委員5人が、約3時間かけて27人の要介護度を決めるなど、制度導入に向けて本格的な認定作業が始まりました。要介護認定作業は、コンピュータを使った一次判定と、医師、歯科医師、看護婦、社会福祉士、介護福祉士からなる認定審査会による二次判定の2段階に分かれます。

①市役所高齢者福祉課窓口で申請を受け付け、②市の認定調査員が各家庭を訪問。申請者の心身の状態など85項目を調査します。③これをコンピュータで一次判定し、④同結果と主治医の意見書、調査員の特記事項を参考にしながら、認定審査会で総合判定を行います。判定結果は同制度の対象外となる「自立」と「要支援」「要介護1～5」の7段階に区分され、ランクに応じてサービスの上限が決まります。認定は、対象となるお年寄りの状態が安定していれば、原則として6ヵ月ごとに、大きく変化した場合に必要に応じて見直されます。

介護保険に関する相談は

- 申請方法など、介護保険制度に関する相談は、次の在宅介護支援センターまたは、高齢者福祉課へ。お気軽にご相談ください。
▼館山市なのはな在宅介護支援センター ☎29-2800
▼館山市ほほえみ在宅介護支援センター ☎27-6411
▼高齢者福祉課 ☎22-3111内線582

人権上の問題や悩みごと・お気軽にご利用を

特設人権相談所

12月4日～10日は「人権週間」です。館山人権擁護委員協議会と千葉地方方法務局館山支局では、同週間に人権擁護委員と法務局職員による「特設人権相談所」を開設します。

いじめ、親子、相続などの家庭問題や、借地、いやがらせなど、人権上の問題や悩みごとがある人は、お気軽にご相談ください。相談は無料で、秘密は守られます。市内の人権擁護委員は左

▼市内の人権擁護委員(敬称略)

Table listing names and phone numbers of human rights guardians within the city.

表のとおりです。日時/12月6日(月) 午前10時～午後3時まで 会場/菜の花ホール 問合せ/千葉地方方法務局館山支局(☎22-0620)

ご利用ください 日曜納税窓口

12月の各日曜日、市税などの納税窓口を開きます。是非ご利用ください。日時/12月5日・12日・19日・26日(日) 午前9時～午後4時

場所/税務課(市役所1階) 問合せ/税務課収納係(☎22-3111内線548・549)

平成11年 第4回市議会定例会 招集予定日は 12月10日です

夜間救急医療

Table showing emergency medical services for November and December, listing dates, hospitals, and phone numbers.

- 夜間待機施設/午後5時から翌朝8時まで上記の施設で診療します。ただし、軽傷等が対象となるため、状態によっては対応できない場合もあります。判断できない場合は、当日の夜間待機施設か安房郡市消防本部(☎22-2233)へ問い合わせてください。
●初期診療施設/安房郡市夜間急病診療所(安房医師会病院内☎22-2172) 年中無休(午後7時～午後10時)

休日救急当番医

Table showing emergency on-call doctors for November and December, listing dates, hospitals, and phone numbers.

※都合により、当番医が変更になる場合があります。 ※夜間救急医療機関・休日救急当番医に市内の施設が入っている場合は、市内の病院のみ掲載しています。 ※鴨川市は市外局番(0470)が必要です。



こんなことあんなこと 相談案内 お気軽にどうぞ

相談はすべて無料です(土曜・日曜・祝日は休みます)
 秘密は厳守されますからお気軽にご相談ください

| <h3>心配ごと</h3> <p>(一般相談員による相談) 日時/毎週火曜日(祝日の場合は翌日) 午前10時~午後3時 (専門相談員による相談) 日時/毎月1、第3火曜日 午後1時~3時 対象/一般相談員の相談を受けた人、 1日4人まで 場所/市民センター 問合せ/社会福祉協議会 ☎23-5068</p> | <h3>人権相談</h3> <p>日時/12月6日(月) 午前10時~午後3時 場所/菜の花ホール 問合せ/法務局館山支局 ☎22-0520</p> | <h3>身障・知的障害</h3> <p>日時/身障:毎月第2金曜日 知的障害:毎月第4火曜日 午後1時~3時 場所/身障:伊賀整形外科クリニック 知的障害:田村病院 申込/社会福祉課に必ず事前に申し込みを してください。</p> | | | | | | | | | | | | | | | | | | | | | | | | |
|--|--|--|-----|----|------|----|-----------------|--------|----|------------------|-------|-------|--------|-------|-------|-------|--------|----|-------|--------|----|--------|--------|-------|--------|-------|
| <h3>介護</h3> <p>在宅での介護に関する心配ごと、悩みごと 日時/24時間・毎日 場所/館山市なのはな在宅介護 支援センター ☎29-2800 館山市ほほえみ在宅介護 支援センター ☎27-6411</p> | <h3>乳幼児</h3> <p>◎乳児健診 日時/12月15日(水) 対象/4カ月児 受付時間/午後1時30分~2時30分 ◎乳児相談 日時/12月6日(月) 受付時間/午前9時30分~10時30分 ◎1歳6カ月児健康診査 日時/12月2日(木) 対象/10年5月生まれ児 受付時間/午後1時20分~1時50分 ◎3歳児健康診査 平成8年6月生まれは、12月16日(木)に 行います ※場所はいずれも保健センター</p> | <h3>不用品 情報コーナー</h3> <p>みなさんの不用品交換のお手伝いをします。 ほしい、譲りたいなどのご希望をお寄せ ください。 お問い合わせは、商工観光課消費生活係 (☎22-3111内線596) へどうぞ。</p> <p>◎希望します【希望条件】 【相談】ベビーベッド・海外旅行用スーツケース・2段ベッド・2槽式洗濯機(3.3kg以上)・双子用ベビーカー・ベビー服他)・ベビーラック・子供用自転車(20・22インチ)・グランドゴルフ用スティック、同ケース、ボール・チャイルドシート 【無料】足踏みオルガン ◎譲ります【希望条件】 【相談】柄物カーペット(4.5畳・冬物)・14インチテレビ・雛人形(秀月・3段飾り)・冷蔵庫4ドア(グリーン・高さ178cm)・8ミリ映写機・学習机 【無料】ベビーカー・ベビーカー(B型)・子供用腹巻・子供用ランニング</p> | | | | | | | | | | | | | | | | | | | | | | | | |
| <h3>定例行政相談</h3> <p>行政への苦情や意見、要望 日時/12月9日(木) 午前10時~午後3時 場所/那古地区公民館</p> | <h3>消費生活</h3> <p>商品のサービスや苦情・問合せ 日時/12月2日(木)・16日(木) 午前9時~午後4時 場所/市役所市民相談室</p> | <h3>●12月の古紙・紙バック回収日</h3> <table border="1"> <thead> <tr> <th>地区名</th> <th>古紙</th> <th>紙バック</th> </tr> </thead> <tbody> <tr> <td>館山</td> <td>5日(日) 14日(水)</td> <td>16日(木)</td> </tr> <tr> <td>北条</td> <td>12日(日) 21日(火)</td> <td>2日(木)</td> </tr> <tr> <td>那古・船形</td> <td>26日(日)</td> <td>9日(木)</td> </tr> <tr> <td>西郷・富崎</td> <td>9日(木)</td> <td>22日(水)</td> </tr> <tr> <td>神戸</td> <td>6日(月)</td> <td>22日(水)</td> </tr> <tr> <td>豊房</td> <td>23日(木)</td> <td>22日(水)</td> </tr> <tr> <td>館野・九重</td> <td>22日(水)</td> <td>9日(木)</td> </tr> </tbody> </table> <p>◎新聞、雑誌、ダンボールに分けてごみ 搬出場所へ ◎回収日の午前8時30分までに ◎雨でも回収します。濡れないように、 ビニールなどで覆ってください ◎紙バックは切り開き、洗ってたばねて ください</p> | 地区名 | 古紙 | 紙バック | 館山 | 5日(日) 14日(水) | 16日(木) | 北条 | 12日(日) 21日(火) | 2日(木) | 那古・船形 | 26日(日) | 9日(木) | 西郷・富崎 | 9日(木) | 22日(水) | 神戸 | 6日(月) | 22日(水) | 豊房 | 23日(木) | 22日(水) | 館野・九重 | 22日(水) | 9日(木) |
| 地区名 | 古紙 | 紙バック | | | | | | | | | | | | | | | | | | | | | | | | |
| 館山 | 5日(日) 14日(水) | 16日(木) | | | | | | | | | | | | | | | | | | | | | | | | |
| 北条 | 12日(日) 21日(火) | 2日(木) | | | | | | | | | | | | | | | | | | | | | | | | |
| 那古・船形 | 26日(日) | 9日(木) | | | | | | | | | | | | | | | | | | | | | | | | |
| 西郷・富崎 | 9日(木) | 22日(水) | | | | | | | | | | | | | | | | | | | | | | | | |
| 神戸 | 6日(月) | 22日(水) | | | | | | | | | | | | | | | | | | | | | | | | |
| 豊房 | 23日(木) | 22日(水) | | | | | | | | | | | | | | | | | | | | | | | | |
| 館野・九重 | 22日(水) | 9日(木) | | | | | | | | | | | | | | | | | | | | | | | | |
| <h3>家庭教育</h3> <p>生活習慣、登校拒否、非行の相談など 日時/月曜~金曜日 午前9時~午後4時 場所/中央公民館 問合せ/☎23-3111</p> | <h3>市民</h3> <p>市民生活あれこれ、お気軽にどうぞ 日時/毎日 午前9時~午後5時 場所/市役所市民相談室</p> | <h3>結婚</h3> <p>日時/毎月第1、第3日曜日 午前10時~午後4時 場所/市民センター 問合せ/社会福祉協議会 ☎23-5068</p> | | | | | | | | | | | | | | | | | | | | | | | | |
| <h3>児童</h3> <p>家庭関係・養育問題など 日時/毎日午前8時30分~午後5時 場所/市社会福祉課</p> | <h3>年金</h3> <p>厚生年金など(館山市役所は偶数月に開催) 日時/12月16日(木) 午前10時~午後3時 場所/館山市役所 国民年金は、常時市民課で相談に応じます。</p> | <h3>交通事故</h3> <p>電話でもできます 日時/毎日午前9時~午後4時30分 場所/交通事故相談所安房支所 問合せ/☎22-7111(内線371)</p> | | | | | | | | | | | | | | | | | | | | | | | | |
| <h3>職業</h3> <p>高齢者・パートタイマー 日時/毎週月・火・木・金曜日 午前9時~午後5時 場所/市役所市民相談室</p> | <h3>精神保健</h3> <p>不眠、イライラ、対人関係、老人ボケ等の心配 日時/12月7日(火)・12月14日(火) 12月21日(火)・12月27日(月) 午後1時30分~3時 場所/安房保健所 申込/安房保健所(☎22-4511)に予約必要</p> | | | | | | | | | | | | | | | | | | | | | | | | | |



渋沢栄一の博愛と
甦った磨崖碑

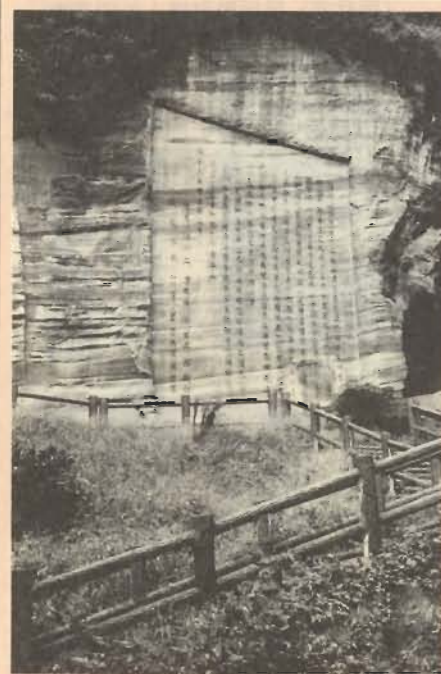

甦った巨大磨崖碑

市内船形地区にある東京都船形学園の裏山に見上げるような磨崖碑が建っています。その高さは約10メートル、横幅約6メートル、1文字の太さは、なんと30センチメートルもある巨大なものです。この碑に書かれた渋沢栄一は、わが国の会社、銀行の生みの親といわれ、財界人として著名です。栄一は大蔵省の中心官僚として活躍していましたが、東京府知事に懇請され管轄会議所(後の商工会議所)の初代頭取に就任し、町会所積金(江戸時代に天災疫病などの非常時の救済用に積立てられた共有金)の運用を任せられたのです。管轄会議所はその名前が示すように、近代都市建設のため、市中の道路や橋の工事などにあたりました。一方で積金の本来の目的である貧民の救済事業・養育院にも関係するようになり、そして栄一は船形学園の前身である東京市養育院の初代院長となりました。後日、自ら回想しているように、「極めて偶然のことからであり、決して高い理想や考えを持って始めたわけではなかった。そうです。しかしこのことは、わが国近代化を導く偉大な

実業家の眼を社会事業へと開かせたきっかけとなったのです。この後栄一は私財を叩き、無給で働くなど救済事業に情熱を傾けます。船形学園は、病弱な子供や忠まれない子供たちを救うため、明治42年、東京市養育院安房分院として、気候の温暖な房州の地に創設されたものです。船形学園裏山の磨崖碑は、大正3年に当時の正木清一郎船形町長らが発起人となって建てられたもので、撰文は三徳学舎創立者三島中洲博士、揮毫は渋沢栄一院長によりまします。栄一の愛情と慈悲の精神を語りかける磨崖碑でしたが、長い間風雨に晒され、文字が読めなくなっていました。「一日としてみんなのことを思わぬ日はない」と子供たちに語っていた栄一の博愛の心を風化させてはいけないと、この度、磨崖碑の大修復作業が施され、昔のままの姿が甦りました。

船形学園はまもなく創立90周年をむかえます。12月の市立博物館の休館日は、6日13日・20日・24日・27日・29日、31日です。

剣を手に勇壮な舞

古茂口獅子神楽奉納



笛や太鼓のお囃子に合わせ、二本の刀を振りかざし勇壮に舞う。古茂口の目枝神社で例祭の先月16日、市指定無形文化財「古茂口獅子神楽」が奉納され、氏子らが互殺豊穰を祈願しました。

同地区の伝承行事。古茂口獅子神楽保存会(押本邦男会長、会員数23人)が継承し、1月15日の「春祈禱」と同神社の例祭の同日に披露されています。この日は同神社本殿で、獅子の衣裳をまとった2人の踊り手が、鼓や太鼓、笛、すり鐘のお囃子に合わせ、序の舞、幣束の舞、剣の舞、くずしの舞を次から次へと披露。

が、鼓や太鼓、笛、すり鐘のお囃子に合わせ、序の舞、幣束の舞、剣の舞、くずしの舞を次から次へと披露。剣の舞では、両手に刀を持った獅子がお囃子と力強い木遣りに合わせ、勇壮な舞を見せていました。かつては、例祭の日に青年団から選ばれた神楽の演者が歌舞伎も同時にこなし、近隣の村へ興行に出かけていたことも。大正期には「錦華団」と名前までつけて、祭りでも声がかかると船形あたりまで出向いたと言います。押本会長は「獅子神楽は、私たち地元住民にとって誇りある伝承行事。これからも大切に守っていききたい」と話していました。

