

# だん暖たてやま

広報/たてやま

平成11年5月号(15日発行) No.578

発行/館山市秘書広報課 〒294-8601 館山市北条1145-1  
電話 22-3111 内線 505 FAX 23-3115

●5月1日の人口/総人口52,437(29)

男 25,200(39) 女 27,237(△10) 世帯数 20,496(111)  
( ) 内は前月比



市民 南総里見手作り甲冑愛好会のみなさん

## 市民 98

不思議なつながりです  
みんなで技を競い合うんです

▼この日は、3つ子のお客さんも。みんなで記念写真。



おとし北条小で行われた「夏休み親子甲冑教室」で知り合ったメンバーなんです。二人の娘に着せてみようって、妻と一緒に軽い気持ちで参加したんです。でもいざやってみると、予想以上にたいへん。1人操作するのに20時間くらいかかりましたね。それが子ども2人分でも領いっぺん。穴あけや三又塗りは私で、ひもを通すのは妻でと役割分担して作ってたんです。秋の南総里見まつりまでには間にあわそうって、八幡のまの頃は甲冑作りの毎日でした。

自分の作品をみんなに見てもらえるのも楽しかったですよ。一昨年は甲冑を着て、南総里見まつりの武者行列に参加したり、東京湾アクアラインの渡り初めをしたんですから。今ではみんなの腕が上手い。

## 東京混声合唱団



とき 6月6日(日) 午後2時30分開演  
ところ 千葉県南総文化ホール 大ホール

プログラム 指揮 八尋和美 ピアノ 坂井和子  
アカベラの楽しみ 4つの四重唱曲 Op. 92  
日本民謡を素材にした合唱曲 日本の叙情歌  
地元合唱団の皆様と 他

■入場券：学生¥1,000 一般¥3,500  
当日¥4,000 会員無料  
■前売券：南総文化ホール 他  
■主催：館山市、館山市教育委員会、館山音楽鑑賞協会  
■問合せ：館山音楽鑑賞協会 ☎22-3111内線663

活動の中で、自分たちの作品で何かできないかってみんなで考えたんです。去年から子どもたちの目を中心に、城山公園の山頂で手づくり甲冑の着用会を始めたんです。最初は、着用会で自分が作ったものを他人に着せるのってすごく抵抗あったんです。一つ一つが手作業だし、それだけ思い入れがあ

るんです。自分で苦労して作った甲冑を子ども達喜んで着てくれる。そのりりしい姿を両親や祖父母が温かく見守っている。そんな微笑ましい光景を見てると充実感でいっぱいになります。メンバーはみんな手弁当。たいへんだけども出られる人が無理なく集まるって感じかな。あまり深く考えないで長く続けるのが大切ですね(話は会員の天塚義久さん)。

### PROFILE

南総里見手づくり甲冑愛好会。会員18人。5月3日から5日までの3日間、城山公園を訪れた子どもたちに、自分たちで製作した甲冑を試着してもらい、手づくり甲冑体験着用会を毎年開催している。

## 見つめてみよう 観てみよう カサガイの仲間 — 自分の家に戻る貝



▲磯の高い位置にすむカサガイ

5月の声を聞くと磯の水も温み、「終日のたりかな」のように穏やかな目が多くなる。水温が15℃を越える頃、磯の生物も元気を取り戻し、餌探しや産卵のため活発に動き始める。



▲殻の色が美しいマツガイ



▲満潮時、家を離れてはい廻るウノアシガイ



▲マツガイの食い跡

これらの貝の行動は潮の干満と関係がある。潮が引くと決まった場所で張り付くように動かず、潮が満ちると餌を探してはい回る。貝が付着する岩肌には、殻と同じ形のきれいなマーク(家)がついている。自分の家はきちんと場所が決まっているようで、いつでも同じ個体に戻ってくる。干潮時に、並んでいるカサガイにマーカーなどで番号を付け、順序を記録しておこう。翌日観察すると、殆ど個体が同じ家に戻っていることが分かるでしょう。(小池康之)



# 2足のわらじで人生を2倍楽しむ

生涯学習まつ盛り

みなさんは、いくつのわらじを持っていますか。今月は、日常の仕事を持ちながら、自分のライフワークを見つけたい、「2足のわらじ」を上手に履いているみなさんを紹介します。テーマや方法、目標は全く異なり、一見すると、百人百様に見える4人のライフワーク。



「明るさが持ち味」西岬トーショーズのメンバー

## スポ少

### 20年間・毎朝スパイクに履きかえ 子どもたちに野球を指導

西岬トーショーズ監督 藤平正文さん

「おはようございます」。朝7時前、西岬小学校の校庭に子どもたちの元気な声が響きわたります。胸の「NT」のマークが仲間の印。スポーツ少年団・西岬トーショーズの練習が始まりました。

この4月に入部したばかりの3年生3人を含む、総勢18人のメンバー。「うちのチームは、明るさが持ち味。みんな自分の子どものようにかわいい」とは、監督11年目という藤平正文さん。練習は、週末はもちろんのこと、平日の火曜日から金曜日の毎朝。仕事に出かける前にスパイクに履きかえ、指導者として20年間、子どもたちを見守ってきました。

同チームは昭和55年に設立。当時は、西岬地区には西小学校



野球は「自分の活力」と藤平さん

と東小学校の2校があり、野球部があったのは東小だけ。その名を取り東小が勝つで「東勝ズ」。18年前、小学校の統廃合の時に「西岬トーショーズ」と名前を改めました。

現在は、5人の指導者とともに、県内各地の大会に年間20試合、多い時で30試合に出場。伝統となっている宇都宮市のチームや、海外の子どもたちとの交流も行っています。

「毎朝、子どもたちと顔を合わせていると、顔色でその子の調子がわかるんです。練習を休むのがわかっていいですね。」新しいメンバーでスタートした西岬トーショーズ。キャプテンを務めるのは池田裕憲君（6年）。「監督は時々きびしいけど、楽しい人。いろいろ教えてくれます」とニコリ。



## 手話

### 主婦に自営業、そして手話 3足のわらじを履きこなす

手話サークル会長 島田広美さん

「相手の気持ちを知らないと、相手の目をしっかりと見るんです。繰り返し、繰り返し、相手にわかるまであきらめない。これが本当のコミュニケーションだと思いますね」。

毎週金曜日、午後7時前。「こんばんは」のあいさつとともに、手話であいさつをしながら、高校生や主婦、サラリーマンと様々なメンバーが集まっています。井戸端会議さながらに、家庭の話や子どもの話など弾む会話。毎週1回、手話の練習の始まりです。

会員60人。アットホームな雰囲気。手話サークル。会長を務めるのは、手話歴4年という島田広美さん。「公民館で手話のサークルがあるのを知って、やってみようかなって、軽い気持ちで入会したんで



「やさしい仲間ばかり」と島田さん

す。今では生活の一部。手話を通じたサークル会員や視覚障害者との出会いに、「今までにない経験。自分自身、視野が広がった」と持ち前の笑顔。

この3月には、県登録の手話通訳士の試験に挑戦。筆記、レポート、読みとり、面接と1年に40人ほどが受けて、合格者は4〜5人という難関。「安房では、鈴木前会長1人だけが資格を持つていらんです。私も挑戦してみようと思つて」。自営業と主婦の仕事が終わってから、ビデオや辞書を片手に勉強の日。「主婦は忙しい身。思うように勉強ができなかった」。結果は合格に至らず。「読みとりが難しかった。試験の内容や雰囲気かわかっただけでも勉強になりました。来年、もう一度がんばります」と島田さん。

同サークルは、中央公民館のサークルボランティア制度に登録。中学校などの要請に応じて、手話教室の出前も。「自分から手話を習おうとする中学生など、みんな気持ちのやさしい



人ばかり。自分自身、手話を始めて相手の立場になるってこと

## 寺子屋

### 寺子屋を開講して1年 小さな青年館から地域へ情報発信

八幡青年館館長 松永順夫さん

「下駄を履いて、みんなが気軽に集まれるような、自然体が身上です」とは、八幡青年館の館長を務める松永順夫さん。昨年、同館で、区民なら誰でも受講でき、講師も特技を持った区民自らが務めるという「寺子屋アカデミア」を開講しました。

4年ほど前に、市が管理していた青年館を譲り受けたのが「寺子屋構想」のはじまり。



「青年館を利用して何ができるか、みんなの希望を聞いていたから自然にこの形になった」と松永さん。八幡区では、青年館の自主運営に合わせて、区独自の広報「ネットやわた」（B4版年4回発行）を区内の全世帯に配布しています。区民への呼びかけも同広報を通じて募集。昨年は、希望の多かった押し花と陶芸、囲碁の3教室を手始めに開講しました。

開講間もない昨春秋、押し花教室の塾生が、市主催のイラストコンテストで大賞に。「寺子屋のおかげと、報告にきてくれたんです。この時は本当にやっ

昨年開講した押し花教室



てよかったです、自分のことのようにうれしかったですね」。松永さんは、館長を務めるかわら、スペイン語サークルの講師も。県水産共同実習所の副所長を務めていた頃、文部省の依頼で栽培漁業の指導にメキシコへ渡り、通算で5年滞在。

「わら半紙、1枚でも不自由していた時代。まったく何もなかった状態からのスタートでした。相手とのコミュニケーションを図るためには、スペイン語をしゃべれないと何とできない。半年で電話での会話ができるようになりましたね。必要にせまられると、思つたよりも早く身に付くものですね」と当時を振り返ります。必死で覚えたスペイン語も、いつの日か教室を開くきっかけに。

寺子屋2年目を迎え、「地元にはまだまだ人材は豊富。お年寄りも招いて、子どもたちに八幡の歴史を話すような教室もやってみたいですね」。小さな青年館から、地域へ情報発信。夢が広がります。



### 人形劇

## パネルの枠にとらわれない 人形劇は自分を表現する場

夢づくりに挑戦  
松苗禮子さん

主眼目の屋下がり、図書館に  
たぐさんの親子連れが集まって  
きます。おめあては「お話  
会」。館山子ども文化研究会  
のメンバーが中心となり、絵本  
の読み聞かせや人形劇などを毎  
週上演。子どもたちの人気を呼  
んでいます。

「しんちゃん、こんにちは」。  
毎月最後の土曜日、腹話術人  
形の「しんちゃん」を巧みに操  
るのは、松苗禮子さん。

次から次へと繰り広げられる  
パネルシアターに見入る子ども  
たちの目は、真剣そのもの。  
「子どもたちは正直。おもしろ  
くないと、すぐにおしゃべりが  
始まってしまいます。演技中に  
しなげが落ちてしまってもだ  
め。人形のしかけづくり一つ  
とっても、手が抜けませんね。」



「人のつながりを大切にしたい」と松苗さん

演じる側も真剣です」と  
松苗さん。  
パネルシアターとの出  
会いは、ろう学校に勤務  
していた時。「国語を教  
えるのに、何か子どもた  
ちを引きつけるものがない  
か考えたんです。思い  
ついたのがパネルシアター。教  
科書の挿し絵を使って、手足を  
動かしたり、ひっくりかえした  
り」。

同研究会から、お話会への出  
演依頼を受けたのが7年前。以  
来、腹話術やパネルシアターの  
技を県内各地に習いに、出掛け  
ることもしばしば。  
「パネルシアターは、パネルの  
枠からはみ出してはだめって、  
教わったんです。でも、表現す  
るのつてもつと自由でありた  
い。枠を超えていきたい」。

「お話会は、自分を表現する場  
でもあるんです。今では、  
ちよつとした色使いなど、演出  
効果やしなげを考えるのが楽し  
い」と、必要に迫られてはじめ  
た教材づくりが、いつの日か自



準備を進める「あわ夢まつり実行委員会」のみなさん



準備を進める「あわ夢まつり実行委員会」のみなさん

分のライフワークに。  
今年23日には南総文化ホール  
で、第1回目となる人形劇の祭  
典「あわ夢まつり」を開催。  
「保育園の先生が演じる紙芝居  
から、房州弁のミニトークま  
で、いろんな人が出演します。  
真方スタッフも一般募集したボ  
ランティア。今までの人形劇よ  
り、幅広いものができるはず。  
みんなでテクニクを持ち合わ  
せ、お互いの刺激になればいい  
ですね」。



めざせ子ども博士!

### 子ども

## 修了者には博士賞 子ども市民大学を開講!

小学生を対象とした「たてや  
ま子ども市民大学」が、今年も  
開講しました。  
「はっけん伝カード」を持つ  
て、8つのコースにチャレン  
ジ。スタンプ50個をためるスタ  
ンプラリー形式で、修了者には  
大学長(市長)から「たてやま  
子ども博士賞」と記念のメダル  
をプレゼントします。

コースは、8つの各施設で行  
われる講座や教室を受講するこ  
とに、スタンプ1個を押印して  
進めていきます。  
1年間分の「学習プログラ  
ム」は各学校に配布してありま  
す。また、翌月のくわしい「プ  
ログラム」は毎月15日発行の

「かいらん」に掲載、同様のも  
のを毎月下旬に各学校に配布し  
ます。  
カードは特に期限はありません。  
50ポイントを修了しても、  
何度でもチャレンジできます。  
自分の好きな講座を選んで、自  
分のペースで進めていってくだ  
さい。

問合せ/生涯学習課  
(☎22-3111内線662)

コース	主催・会場等
仁	たいぶさ 千葉県立大房少年自然の家(☎33-461)
義	鳥となかよし 千葉県立野鳥の森(☎28-0166)
礼	チャレンジ 市教委スポーツ課(☎22-3111内線652)
智	かがみがうら 千葉県立実業博物館(☎22-8608)
忠	ふれあい 市教委生涯学習課(☎22-3111内線662)
信	しろやま 館山市立博物館(☎23-5212)
孝	ふんがく 館山市図書館(☎22-0701)
悌	わんぱく 館山市中央公民館(☎23-3111)

### 市職員がおじやまします!

## 生涯学習出前講座

### 6月1日からスタート

「市職員がおじやまします」。  
生涯学習出前講座「でまえ・  
いっしょ」を6月1日からス  
タートします。

市職員が講師として出向い  
て、市の事業や施策、あるいは  
年金や介護といったみなさんの  
暮らしに関するをお話する  
制度です。みなさんの学習活動  
にお役立てください。  
対象は、市内在住・在勤・在  
学の10人以上の市民グループ。

会場は市内ならどこでも。午前  
9時〜午後9時まで開講。平日  
はもちろん、土曜日、日曜日  
(ただし、国民の祝日と年末年  
始は除く)でも出かけていきま  
す。サークル活動や地域の集  
会、学校の授業などにご利用く  
ださい。  
メニューは全部で53講座。市  
役所の業務に合わせ、大きく16  
に分類してあります。  
「市政」の主な講座としては、

「だん暖たてやま」の編集作業  
からそのポイントを学ぶ「広報  
紙・学校新聞づくり」や、市の  
財政のしくみを学ぶ「館山市の  
財政事情」や「わかりやすい税  
のはなし」など、市全体の業務  
を紹介しします。  
「健康」では、新米ママを対象  
に、乳児の発育、栄養などを学  
ぶ「すくすく子育て講座」、在  
宅での介護、療養のポイントを  
学ぶ「介護教室」など。  
「福祉」では、来年4月から始  
まる「介護保険」の現在の状況  
を紹介。老後に備えて加入資格  
や給付、しくみなどを学ぶ「国  
民年金講座」などを用意しまし  
た。  
「環境」の下水道やごみ処理を  
学ぶ講座では、クリーンセン

ターなど施設見学もできます。  
「特別」メニューとして、要望  
により講師を調整し、派遣する  
「あの人の話を聞きたい」や、  
市長が市政全般の話をする「21  
世紀へー市民とともに」もあり  
ます。  
みなさんの学習活動に応じ  
て、メニューの中から好きな  
講座を選んでください。

申込は希望日の20日前から  
申請書または電話でどうぞ  
申込方法/希望日の20日前ま  
でに、所定の申請書、あるいは  
電話で生涯学習課へ申し込んで  
ください。  
申込・問合せ/生涯学習課  
(☎22-3111内線662)

※営利を目的としたり、個別の  
相談・要望など、出前講座の趣  
旨に合わない場合は、実施でき  
ないことがあります。

▼出前講座「でまえ・いっしょ」のメニュー

分類	No	講座名
市政	1	広報紙・学校新聞づくり ※
	2	情報発信基地(ホームページ) ※
	3	姉妹都市米国ベリンハム市との国際交流※
	4	情報公開制度とは
	5	議会の傍聴
	6	議会って ※
	7	たいせつな選挙 ※
	8	館山市の財政事情
	9	わかりやすい税のはなし ※
	10	市民課窓口業務
健康	11	すくすく子育て講座
	12	女性健康講座
	13	高齢者健康講座
	14	栄養講座 ※
	15	介護講座
防災	16	防災講座 ※
	17	地震体験講座 ※
消防	18	防火対策講座 ※
	19	救急講習
救急	20	障害者の福祉サービス
	21	館山市の社会福祉 ※
	22	少子化対策・子育て支援
	23	介護保険とは
	24	国民健康保険講座
福祉	25	国民年金講座
	26	館山市の観光について ※
観光	27	特殊販売に気をつけよう
	28	館山市の農業・水産業について ※
消費	29	農業委員会の仕事とは
	30	農地転用のあらまし
	31	ごみの減量とリサイクル
産業	32	きれいな川にするために
	33	館山市のごみはどうなってるの? ※
	34	水道の維持管理
環境	35	下水道のはなし ※
	36	家を建てる時の手続き
建築	37	地区計画とまちづくり
	38	こう変わる館山市の玄関
都市建設	39	教育委員会はどんな仕事をするとところ ※
	40	総合的な学習とは
	41	視覚教材の利用と16ミリ映写機の操作
	42	スポーツ施設の現状
	43	生涯学習の取り組み
教育	44	青少年の健全育成
	45	図書館活動のいろいろ
	46	図書館の利用のしかた ※
	47	子育て講座
	48	公民館って何をするとところ ※
歴史	49	館山市の伝統工芸品 ※
	50	文化財ってなに? ※
特別	51	戦国時代のお城とまち ※
	52	あの人の話を聞きたい
	53	21世紀へ!市民とともに

※は小・中学校向けにも利用できます。



# 花がいっぱい 学びがいっぱい

## 中央公民館講座 受講生を募集

中央公民館では6月から開講する「花ガーデニング教室」、「ふるさと講座」、「ウーマンカレッジ」、「ふれあい学級」の受講生を募集します。申し込みは、いずれの教室も電話で、中央公民館(☎23-3111)へ。お気軽にご参加ください。

▼表1 「花・ガーデニング教室」の日程

期日	時間	題名	講師
6/14(月)	13:30~16:00	開講式・カトレアの株分け 変化アサガオの種まき	(有)早川洋蘭 早川光樹 林角郎
6/28(月)	13:30~15:30	変化アサガオのポット植え 種から育てる花づくり・実技	林角郎 落合哲平
7/13(火)	13:30~15:30	黄花コスモス・金蓮花の移植 鉢上げ	落合哲平
7/26(月)	13:30~15:30	変化アサガオの本植え 黄花コスモス・金蓮花の定植	林角郎 落合哲平
8/9(月)	13:30~15:30	パンジーとストックの種まき	落合哲平
8/30(月)	13:30~15:30	パンジーとストックの移植 育苗	落合哲平
9/13(月)	13:30~15:30	観葉植物の楽しみ方	尾崎章
9/27(月)	13:30~15:30	しゃくやくの育て方	林角郎
10/18(月)	13:30~15:30	ヒヤシンスとチューリップ	林角郎
11/22(月)	13:30~15:30	ラン寄せ植え	(有)早川洋蘭 早川光樹
12/20(月)	13:30~15:30	プリムラとシクラメンの育て方	落合哲平
1/17(月)	13:30~15:30	市民参加の花づくり(スライド)	落合哲平
2/未定	8:30~17:30	ラン展覧会見学(東京ドーム)	(有)早川洋蘭 早川光樹
2/28(月)	13:30~15:30	閉講式・特別講演	杉井明美

種から育てる花づくり  
庭中を花いっぱい  
花ガーデニング教室

ご自分の庭を花でいっぱいにしてみませんか。  
ランの育て方など、花づくりのこつを学ぶ「花ガーデニング教室」の受講生を募集します。  
ランの他、カトレアやヒヤシンス、チューリップ、シクラメンなど、その季節にあった花の栽培方法や、種から育てる花づくりについて学びます。  
教室は、毎月1回、2回のペースで開講。2月には、ランの展覧会や特別講演も予定しています。全14回。お気軽にご参加ください。

日時/内容/上表1  
会場/コミュニティセンター  
他  
定員/40人  
※応募者多数の場合は抽選  
申込締切/6月4日(金)

▼表2 「ふるさと講座」の日程

期日	時間	題名	講師
6/10(木)	13:30~15:30	「食」と「うつわ」手ざわりと口ざわりを尊ぶ日本の食文化	民俗学者 神崎宣武
6/25(金)	13:30~15:30	鯨のタレ 伝統食文化	元中学校教師・布良出身 山口栄彦
7/19(月)	13:30~15:30	都市鎌倉と安房・上総	鶴見大学教授 大三輪龍彦
7/29(木)	13:30~15:30	植物物語~おれたちも生きています	房総生物研究所所長 池田頼秀
8/26(木)	13:30~15:30	戊辰戦争と南房総	館山市文化財保護協会理事 佐野邦雄
9/17(金)	13:30~15:30	千葉県南部の気象特性	日本気象協会気象情報部技師 山口良子(お天気キャスター)
10/12(火)	13:30~15:30	千葉県の集約地 房州	文化財評論家 久保木良
10/29(金)	13:30~15:30	近世における安房国の特質の一端	県郷土史研究連絡協議会会長 川村優(文学博士)
11/12(金)	8:30~16:30	バス研修視察	館山市文化財保護協会会長 小宮義夫
11/17(水)	8:30~16:30	古寺に仏像の粋を訪ねる(II)	敬愛短期大学講師 樋口誠太郎
12/16(木)	13:30~15:30	千葉県民謡調査(II) 海に生きる人びとの歌(映像利用)	後日発表
未定	13:30~15:30	特別講演(仮題)地震史と災害	後日発表
2/5(土)	13:30~15:30	安房博物館・市立博物館視察	後日発表
2/26(土)	13:30~15:30	特別講演(未定)	後日発表

民謡に食文化  
地域の歴史・文化を探ろう  
ふるさと講座

武蔵を講師に迎え、「食」と「うつわ」と題し、手ざわりと口ざわりを尊ぶ日本の食文化をテーマに開講。「戊辰戦争と南房総」といった歴史や、南房総の気象の特性など様々な角度から「ふるさと」を探っていきます。全13回。

日時/内容/右表2  
会場/コミュニティセンター  
他  
定員/100人程度  
申込締切/5月31日(月)

### 昭和女子大教授ら 多彩な講師を迎え ウーマンカレッジ



昭和女子大学教授ら多彩な講師陣を迎え、心や体をテーマにしたものから、マーケティング、家庭のあり方など様々な内容のウーマンカレッジ。第1回目は、昭和女子大学・岩井勇雄教授を講師に迎え、

「一生を左右する家庭のあり方」家庭の機能と協力をテーマに開催します。  
また、同大学・小ノ澤治子教授による「洗濯の歴史と科学」といったテーマから、寺下医学事務所・寺下謙三所長による「病院との良い関係」など、興味深い講演が盛りだくさん。  
池松武之亮・いびき研究所・池松亮子所長による講演では、「いびき」の仕組みを説明していきます。

▼表3 「ウーマンカレッジ」の日程

期日	時間	題名	講師
6/5(土)	13:30~15:30	一生を左右する家庭のあり方 ~家庭の機能と協力~	昭和女子大学 岩井勇雄 教授
6/19(土)	13:30~15:30	文豪トルストイと三女サーシャ	昭和女子大学 トルストイ室 小波安全室長
7/3(土)	13:30~15:30	「民族」と「人種」の隔を越えよう	昭和女子大学 スチュアートヘンリ 教授
7/17(土)	13:30~15:30	病院との良い関係	寺下医学事務所 寺下謙三 所長
7/31(土)	13:30~15:30	人間関係(自分を知って人間関係を潤滑にする)	山野美容芸術短期大学 中村延江 教授
8/7(土)	13:30~15:30	マーケティング	(株)ライフ・カルチャー・センター 沢登信子
9/11(土)	13:30~15:30	いびきの仕組みと説明	池松武之亮・いびき研究所 池松亮子 所長
9/25(土)	13:30~15:30	死ガレット警告文 指示通りの使用は死を招きます	東京衛生病院健康教育部 藤本エドワード 部長
10/9(土)	13:30~15:30	洗濯の歴史と科学	昭和女子大学 小ノ澤治子 教授
10/23(土)	13:30~15:30	心の深層に迫る ~理解できない犯罪の理解から~	昭和女子大学 藤田宗和 助教授
11/10(土)	8:00~21:00	江戸日本橋から英京倫敦まで ~日本の洋学とヨーロッパ日本学の接点~	立正大学 北原進 名誉教授
11/27(日)	14:00~16:00	特別講演(仮題)子育て論	後日発表

※11月10日(土)は、昭和女子大学(東京都世田谷区)で開催します。

▼表4 「ふれあい学級」の日程 ◎血圧測定とワンポイント健康法、手話による童謡

期日	時間	題名	講師
6/3(木)	13:00~15:30	開講式・心と体のふれあい	前社会教育指導員・渡辺一義
6/21(月)	13:00~15:30	いつでも青春 ◎	百歳万歳社・植松紀子
7/5(月)	13:00~15:30	鉄道の成り立ち ◎	J R千葉支社職員
8/18(水)	8:00~19:30	J R関連の施設見学(1班)	J R千葉支社職員
8/20(金)	8:00~19:30	" (2班)	
8/19(木)	10:00~15:00	陶芸・形作り	陶芸家・石井豊
9/9(木)	10:00~12:00	陶芸・釉薬塗り	サークル陶楽会
9/30(木)	9:00~14:00	三市町ふれあいピック	館山市・鋸南町・天津小湊町
10/6(水)	9:30~12:00	陶芸・作った器で料理教室	栄養士・石井静香
11/2(火)	9:00~16:00	海の博物館見学	
12/9(木)	13:00~15:30	流行語は世相のなみがしら◎	平成の新流行語小事典 講談社・稲垣吉彦
1/20(木)	14:00~16:00	映画鑑賞会	
2/7(月)	13:00~15:30	江戸庶民の暮らし ◎	文筆業・中間進
2/24(木)	13:00~15:30	閉講式・振り返って ◎	

第11回目の講演は、東京都世田谷区にある昭和女子大学を会場に開催。立正大学・北原進名誉教授による「江戸日本橋から英京倫敦まで」日本の洋学とヨーロッパ日本学の接点」を開催します。全12回。お気軽にご参加ください。

日時/内容/左表3  
会場/コミュニティセンター  
対象/女性  
定員/100人程度  
申込締切/5月31日(月)

仲間づくり  
生きがいづくりはどうぞ  
ふれあい学級

「江戸庶民の暮らし」や「陶芸」「映画鑑賞」「施設見学」など毎回多彩な内容の「ふれあい学級」。

コミュニティセンターを主会場に、多彩な講師陣による講演や、映画鑑賞、海の博物館やJR関連の施設見学など盛りだくさんにおとどけます。

学級の中では、血圧測定やワンポイント健康法、手話による童謡も。  
テーマは「仲間づくり・生きがいづくり」。全13回。対象は60歳以上の人です。  
お気軽にどうぞ。  
日時/内容/左表4  
会場/コミュニティセンター  
他  
対象/60歳以上の市民  
定員/100人程度  
申込締切/5月31日(月)







# 春・館山・花・模様

春まっさかり——。桜の花が咲き誇る4月上旬、小学校では新入学児童にツバキの苗木のプレゼント。九重地区では真っ白なナシの花が満開に。駅前花壇も春の花から夏の花に植え換えられ、一足早く夏の準備。豊房小の校庭では、フジの花が満開。春の館山。いろいろな花模様を集めてみました。

## スクスクと大きく育て

### 新入学児童にツバキをプレゼント

「早く花が咲くといいね」。先月7日、市内小学校で、新入学児童が行われ、新入学児童26人に市の木「ツバキ」の苗木がプレゼントされました。



「ツバキとともに、スクスクと育つてほしい」と願いを込め、20年近くにわたり、毎年入学式で配られています。

この日、28人の新入生を迎えた船形小学校の入学式では、児童代表の加藤陽晃君（6）にツバキの苗木が手渡され、「大切に育てます」とお礼のあいさ

つ。式典後、1年生の教室で、保護者が見守る中、児童一人ひとりに高さ30cmほどの苗木が配られました。小さな苗木を手にした子どもたちは「家に帰ったら庭に植えるよ。どんな花が咲くのかな。楽しみだね」とニコリ。

## 満開のナシの花

### 大井・斎藤さん宅で交配作業急ピツチ

真っ白に光るナシの花——。九重地区大井から隣の丸山町に抜ける、国道128号線沿いのナシ畑が先月中旬に満開になり、五弁の花が広がるナシ畑の下、農業・斎藤佐さん（59）宅で、人工授粉作業が行われました。

人の背丈ほどのナシ棚。摘花した雄しべから取った花粉を、梵天（ぼんてん）と呼ばれる棒の先に付けた玉形の羽毛で丹念に一つひとつ交配させます。開花は晩生の「新高」が一番早く、9月出荷の「豊水」、早生種の「幸水」と続き、開花が早い品種ほど収穫は遅くなります。ナシ栽培は、10年ほど前から袋かけに代え、畑全体を網で覆い、鳥や風などから花や実を守る方法が取られています。

「授粉作業は1週間が勝負。網のおかけで、台風が来ても大丈夫。出来は昨年並み」と斎藤さん。家族総出の授粉作業は1週間続き、5月の連休明けに摘果作業、7月下旬頃から収穫が始まります。



8月10日前後には地元市場に「房州ナシ」として出回りま。最近では贈答品としても多

## 春花から夏花へ衣替え

### 館山駅前花壇にペチュニアを植栽

花のポランテシア・パーベナ会（原田忠会長）と市職員ら22人が先月16日、館山駅東口の駅前ロータリー花壇に夏の花・ペ



チュニアを植えました。300平方メートルの円形花壇には、これまでであった春の花・ポピーに換わり、赤、白、ピンク、紫といった4色のペチュニア3千本が植えられました。夏のシーズンいっぱいまで咲き誇り、南房総の日差しとともに、色鮮やかな夏の花が観光客らを迎え入れます。

花壇の植栽を手がけて5年目、同ポランテシアの原田会長は、「今では、私たちの年中行事の一つ。観光客のみならず、リゾート気分を味わってもらえれば」と話していました。

## 晩春を彩る

### 香り漂うフジの花

#### 豊房小

今月6日、豊房小学校のフジ棚が満開になりました。万葉集でも数多く詠まれ、藤波とも表現されるフジの花。50〜60cmにも伸びた無数の淡い紫色の花房が、初夏の風に揺れ藤波となつて、あたり一面に強い香りを漂わせていました。

70年以上の樹齢を持つ老木。「校庭のすみにフジの木が植えられたのは、今から70年ぐら



前」と語るのは、同校近くに住む鈴木稔さん（79）。「西長田の山で咲いていたフジの木を、大人たちが校庭に植えていたのを覚えています。植えられた当

時からりつぽな木でした。同校PTAの広報紙も「ふじの花」。隣接する同幼稚園の園歌にも「むらさきにおうふじのはな」と歌われるなど、フジの花は同校のシンボルの存在。今では、フジ棚の下にウサギやニワトリの小屋も作られ、児童や園児らの憩いの場になっています。

## 花大好き50人が受講

### 新品種ヒマワリに挑戦 館山地区公民館 花づくり教室

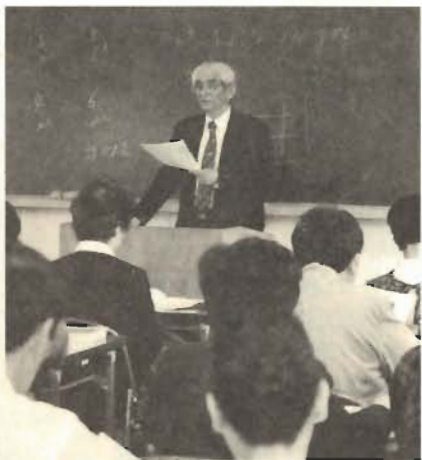

館山地区公民館（山井廣館長）で先月16日、新年度最初の事業となる「花づくり教室」が開講しました。定員20人に3倍を超える70人が応募。予想以上の人気に定員枠を広げ、50人の花好きが集まりスタート。農学博士の林角郎さんが講師を務め、全6回、毎月1回のペースで初夏に開花する新品種のヒマワリの植栽に挑戦します。

昨年「変化アサガオ」を紹介し好評を得た同教室。今回は、講義と実習を交えながら新品種のヒマワリ「サマーチャイルド」の植栽に挑戦。同ヒマワリは、通常のヒマワリと比べ小さ

な花がいくつも咲き、背丈は1メートル程度。7月頃に開花し、11月頃まで楽しめるといえます。初回となるこの日は、一人ひとりにヒマワリの種100粒ほどが配られ、種のまき方や育て方などを中心に講義が行われました。

「ガーデニングブームが広がる中で、丈の低い花が多いが、広めの花壇などの場合は、背丈の高い花なども組み合わせると変化にとんだ装飾が楽しめる」とし、まだ一般には売られていない新品種の購入方法などを紹介。「種苗会社などから仲間を種を購入し、交換しあうのも花づくりの楽しみ方の一つ。鮮やかな黄色の花を咲かせる新品種のサマーチャイルドは、7月から11月と開花期が長く、ガーデニングにはうってつけ。広場や公共的な花壇などにも適している」と説明。

「いろいろな花を知ってもらいたい。花の特徴をうまく活かして、街中に花がいっぱいになることを願っている」と林さん。受講生らは「どんな花が咲くか楽しみ。夏が待ち遠しい」と話していました。

## 1万本が乱れ咲き

### 城山公園のツツジに遠足の児童うっとり



色鮮やかな赤、白、ピンクの花——。城山公園で先月下旬、ツツジが満開となり、館山城を囲むよ

うに咲き乱れる色とりどりの花模様が、遠足に訪れた子どもたちや観光客らの目を惹かせていました。同公園の入口から城がある山頂に向け、全山を覆うようにオムラサキやクルメツツジなど1万本のツツジが群生。新緑と城の白壁に映え、サツキなどとともに見事なたたずまいを見せていました。

先月21日には、那古小学校5〜6年生105人が遠足で同公園を訪れ、花のわきで弁当を広げながら、咲き誇る花々や香りを満喫していました。



山市議会議員選挙結果

期待もあらたに... 市議会議員25人決まる

先月25日、館山市議会議員選挙が市内21カ所の投票所で投票が行われ、即日開票の結果、新議員25人が決まりました。

館山市議会議員(25人)

青木 芳政(63) 当選1回
秋山 光章(52) 当選3回
植木 馨(71) 当選3回
忍足 利彦(67) 当選2回
小幡 一宏(59) 当選2回
金丸 謙一(50) 当選1回
川名 正二(60) 当選5回
神田 守隆(50) 当選6回
小沼 晃(61) 当選1回
斉藤 実(69) 当選3回
島田 保(66) 当選3回

鈴木 順子(49) 当選3回
鈴木 忠夫(73) 当選4回
関 和彦(52) 当選1回
永井 龍平(58) 当選4回
福岡 信治(49) 当選1回
増田 基彦(62) 当選3回
松坂 一男(52) 当選1回
丸山 定夫(57) 当選1回
三上 英男(58) 当選2回
宮沢 治海(50) 当選3回
本橋 亮一(47) 当選2回
山中金治郎(78) 当選5回
吉田 惠年(58) 当選1回
脇田 安保(54) 当選4回
(50音順・敬称略)

行政相談委員に 鈴木・今井氏を委嘱



鈴木久代さん
館山市の行政相談委員に、鈴木久代さん(八幡525-1-3、☎24-1851・再任)と、今井勇さん(宝貝57、☎22-9539・新任)の2人が、総務庁長官から委嘱されました。

投票所別投票率(投票者数)

Table with 3 columns: 投票所名, 場所, 投票率(投票者数). Lists 21 voting locations and their respective rates and voter counts.

任期/2年(平成13年3月31日まで)
報酬/六千円(出席1回につき)

平成10年度分の市税(市県民税・固定資産税・都市計画税・軽自動車税)と国民健康保険税の納期限は、すでに過ぎています。
まだ未納になっている税金がある人は、至急納付してください。

5月31日は 国民健康保険税の第1期の納期限です。納期内の納付をお願いします。

「定例行政相談」を参照してください。
相談は無料で、秘密は厳守されます。
お気軽に相談ください。

市内の人権擁護委員(敬称略)
鳥田 牧子 北条2137 ☎22-0724
鈴木 純也 北条1942-3 ☎22-3656
池田 勝 宮城1039 ☎22-5001
田中 邦政 北条2032-3 ☎22-1861
河野 幸子 館山1324 ☎23-5503
武田金市郎 下真倉697-3 ☎22-7763
嵐 中隆 司 船形871-4 ☎27-4036
青木 紀夫 北条1534 ☎22-0118

男女共同参画社会の形成をめざして... みなさんの声を市政に

諮問機関「コーラル会議」委員を募集

女性の社会参画を進めるために、市長の諮問機関として設置する「館山市コーラル会議」の委員を募集します。
コーラル(サンゴの意)会議は、これから一層進むであろう女性の社会進出や、男女共同参画社会を形成、支援していくための施策・基礎づくりとして、広く市民のみなさんから意見・

応募方法/6月7日(月)までに(当日必着)、所定の申込書を企画課女性施策担当へ郵送またはご持参ください。
申込書は、企画課、市民課窓口、またはコミュニティセンター、各地区公民館、菜の花ホール、豊津ホール各施設にあります。
申込・問合せ先/企画課女性施策担当(〒2994-8601 北条1145-11 ☎22-3111内線51)へ。

お忘れなく 児童手当の現況届 6月中に提出を

6月1日(火)から、児童手当の現況届の受付を開始します。
児童手当を受けている人は、6月中(1日~30日まで)に「現況届」を忘れずに提出してください。
対象者に届け出の用紙を郵送します。
必用事項を記入して、社会福祉課に提出してください。

1月2日以後に市内に転入した人は、前に住んでいた市町村から「平成10年中の所得証明書」を取り寄せて、現況届の用紙とともに提出してください。
国民年金以外の年金に加入している人は、年金加入証明書が必要です。
所定の用紙に事業所の証明を受けてください。
問合せ/社会福祉課(☎22-3111内線575)

おもちゃ図書館 おもちゃを通じた 交流の輪が広がっています



子どもたちにおもちゃと遊ぶ場を提供する「館山おもちゃ図書館」の新年度初回が先月14日、コミュニティセンターで始まりまし

開設13年目を迎える同図書館は、毎月第2・第4水曜日に同施設内の休養室で開設され、心身にハンディを抱える子どもたちを中心に、おもちゃとその遊び場を提供し、社会性、知育を育てる遊びの援助を行っています。「お母さんたちにもやさらぎの場となれば」と、おもちゃを通じた仲間づくりが広がっています。

子どもたちと母親ら20人ほどが参加。子どもたちは、好みのおもちゃを手にとると、遊びに夢中の様子。
現在、専属の保育士とともに、5人のボランティアが交代で勤務しています。
「おもちゃ図書館は、お母さんたちの憩いの場にもなっているんです」とは、開設当初からボランティアを務める石井ミヤさん(68)。この13年を振り返り、「子どもたちは昔と変わらざかわいけれど、孤立しがちな母親が増えている。こうした場で、交流を深めてほしい」と石井さん。若いお母さんたちの子

育ての悩みなどの相談役も務めています。
「自分の子育てが一段落し、少し余裕ができたのでボランティアを始めました」とは、ボランティアア6年目という飯島マルチーヌさん(49)。時折訪れる外国の子どもたちの通訳も務めています。「おもちゃ遊びを通して、いつも子どもたちの豊かな発想に驚かされる。子どもたちから教わることも多いんです」。
参加した母親らは「自分自身、友だちもできた。もっとこういう機会が増えるといいですね」と話していました。

中・高校生大歓迎! ボランティアを募集しています

おもちゃ図書館では、ボランティアを募集しています。
活動日は、毎月第2・第4水曜日、午後1時半~3時半まで。子ども好きなら誰でも。
夏休み期間中など、中学・高校生なども大歓迎です。
お気軽にどうぞ。
希望者は、コミュニティセンター・おもちゃ図書館担当(☎23-3111)又は市社会福祉協議会(☎23-5068)へ。



# 平成10年度 情報公開制度の 実施状況を公表します

情報公開制度は「館山市情報公開条例」に基づき、市が保有する公文書を市民のみならずからの請求に応じて開示する制度です。

昨年10月1日にスタートした同制度は、市民のみならずの市政への参加を促進し、より開かれた市政を実現することを目的に制定されたものです。

**公文書開示請求は14件 開示率は100%**

平成10年度は、14件の公文書について開示請求があり、処理状況は、開示が4件、部分開示が10件、文書不存による請求拒否が2件、請求を取り下げたものが3件ありました。

## ▼平成10年度 請求された公文書の内容

番号	請求内容
1	・公共用財産土木工事施工許可申請書等館山市正本字田ノ谷4161-1番地から4239-2番地先
2	・ヘリコプターによる農業散布（松食い虫・水稲を含む）に関する推進連絡協議会についての一切（名簿・規約・4月以降の活動等）
3	・農業散布に係る平成10年度に支出された事故見舞金についての一切
4	・鳩山荘支配人に関する教育マニュアル
5	・市・税務課職員に関する各部門別についての教育マニュアルの一切
6~11	・平成10年7月8日付けで許可した条件3、10、11の関係書類及び道路舗装に支出した関係書類
12	・公共用財産土木工事施工許可申請書に係る完了届（館山市正本字田ノ谷4161-1番地から4239-2番地先）公共用財産土木工事施工許可に係る工事内容変更工事完了の承認
13	・〇〇（株）の宅地の開発届出に関する書類のうち、届出書、指摘事項の通知書
14	・〇〇（株）の宅地の開発届出に関する書類のうち、回答書、承認通知書

## 館山市公共下水道 排水設備指定工事店の 登録申請

公共下水道排水設備に係る指定工事店の登録申請の受付を次のとおり行います。

申請期間／6月15日（火）～6月30日（水）まで（土・日曜日は除く）。

※申請期間外での登録申請はできません。

## 5月30日（日）は 市内一斉清掃 『環境美化の日』です

5月20日（木）～6月5日（土）は、春の「まちを愛する週間」です。



期間中の5月30日（日）、市

日時／5月30日（日）  
午前8時30分～午前10時  
問合せ／環境保全課  
（☎22-3111内線614）

**5月30日は 市内一斉清掃の日 みんなで参加しましょう**

指定要件／①（社）日本下水道協会千葉支部に登録した下水道排水設備工事責任技術者が1人以上専属していること。②下水道排水設備工事の施工に必要な設備及び機材を有していること。③千葉県内に営業所があること。

申請場所／下水道課  
※申請書類は下水道課にあり  
問合せ／下水道課  
（☎22-3111内線472）

関するものが8件、ヘリコプターによる農業散布に関するものが2件、市職員の業務マニュアルに関するものが2件、宅地等開発指導要綱に関するものが2件となつています（上表）。

## 公文書公開制度の あらまし

▼開示請求の対象となる情報  
開示請求の対象となるのは、平成10年4月1日以降に実施機関の職員が職務上作成し、または取得した文書、図画、写真及びフィルムで、決裁、供覧などの手続きが終了し、実施機関が管理しているものです。

- ①市内に住所がある人
- ②市内に事務所または事業所がある個人、法人、その他の団体
- ③市内の事務所または事業所に勤務している人
- ④市内の学校に在学している人
- ⑤市税の納税義務があるもの
- ⑥実施機関が行う事務事業に利害関係があると認められるもの

▼開示請求の方法  
「所定の開示請求書」に記入のうえ、総務課内の総合窓口（市役所2階）へ提出してください。

## お気軽に ご利用ください 無料法律相談

市主催で弁護士による「無料法律相談」を開催します。「法律がわからなくて困る」「土地や家の争いで困っている」など、どんなことでも結構です。お気軽にご利用ください。

相談は無料ですが、市内に住んでいる人に限ります。予約が必要ですのでご注意ください。

▼手数料  
この制度に基づいて行う情報の開覧、写しの交付には手数料をいただきます。

## 相談には予約が必要です

相談を希望する人は、あらかじめ市民相談室へ予約と相談内容をご連絡ください。先着8人で締め切ります。

相談日時／6月29日（火）午後1時～午後4時  
会場／市民センター 第二会議室  
予約開始日時／6月22日（火）午前9時  
予約・問合せ／市民相談室  
（☎22-3111内線506）

## 休日救急当番医

5月	6月
16日（日） 鷺山病院 ☎22-1122	6日（日） 北条病院 ☎23-1966
23日（日） 安房医師会病院 ☎22-2172	13日（日） 小林病院 ☎27-3811
30日（日） 伊賀整形外科クリニック ☎22-1180	20日（日） 鷺山病院 ☎22-1122
	27日（日） 安房医師会病院 ☎22-2172

※都合により、当番医が変更になる場合があります。  
※夜間救急医療機関・休日救急当番医に市内の施設が入っている場合は、市内の病院のみを掲載しています。  
※鷺川市は市外局番（0470）が必要です。



## 夜間救急医療

5月	6月
15日（土） 鷺南病院 ☎55-2125	1日（火） 安房医師会病院 ☎22-2172
亀田総合病院 ☎92-2211	2日（水） 安房医師会病院 ☎22-2172
16日（日） 鷺山病院 ☎22-1122	3日（木） 鷺山病院 ☎22-1122
17日（月） 富山町国保病院 ☎58-0301	4日（金） 赤門整形外科内科 ☎22-0008
小田病院 ☎92-1128	5日（土） 鷺南病院 ☎55-2125
18日（火） 安房医師会病院 ☎22-2172	亀田総合病院 ☎92-2211
19日（水） 安房医師会病院 ☎22-2172	6日（日） 鷺南病院 ☎55-2125
20日（木） 鷺山病院 ☎22-1122	東条病院 ☎92-1207
21日（金） 赤門整形外科内科 ☎22-0008	7日（月） 富山町国保病院 ☎58-0301
22日（土） 鷺南病院 ☎55-2125	小田病院 ☎92-1128
亀田総合病院 ☎92-2211	8日（火） 安房医師会病院 ☎22-2172
23日（日） 安房医師会病院 ☎22-2172	9日（水） 安房医師会病院 ☎22-2172
24日（月） 富山町国保病院 ☎58-0301	10日（木） 鷺山病院 ☎22-1122
小田病院 ☎92-1128	11日（金） 赤門整形外科内科 ☎22-0008
25日（火） 安房医師会病院 ☎22-2172	12日（土） 安房医師会病院 ☎22-2172
26日（水） 安房医師会病院 ☎22-2172	13日（日） 赤門整形外科内科 ☎22-0008
27日（木） 鷺山病院 ☎22-1122	14日（月） 安房医師会病院 ☎22-2172
28日（金） 鷺南病院 ☎55-2125	15日（火） 安房医師会病院 ☎22-2172
鴨川市立国保病院 ☎97-1221	16日（水） 安房医師会病院 ☎22-2172
29日（土） 赤門整形外科内科 ☎22-0008	17日（木） 鷺山病院 ☎22-1122
30日（日） 富山町国保病院 ☎58-0301	18日（金） 赤門整形外科内科 ☎22-0008
亀田総合病院 ☎92-2211	19日（土） 鷺南病院 ☎55-2125
31日（月） 富山町国保病院 ☎58-0301	亀田総合病院 ☎92-2211
小田病院 ☎92-1128	

●夜間待機施設／午後5時から翌朝8時まで上記の施設で診察します。ただし、軽傷等が対象となるため、状態によっては対応できない場合もあります。判断できない場合は、当日の夜間待機施設が安房郡市消防本部（☎22-2233）へ問い合わせてください。

●初期診療施設／安房郡市夜間急病診療所（安房医師会病院内、☎22-2172）  
年中無休（午後7時～午後10時）





# 予防接種を開始します

## 予防接種は体調のよいとき...

乳幼児を対象に、予防接種を行います。対象年齢になった乳幼児には個人通知をします。

●予防接種を受けられない人、注意して受けなければならない人については冊子「予防接種と子どもの健康」にくわしく掲載

●当日、体温が37.5度以上の人は受けられません。

●当日、母子健康手帳がないと受けられません。

●体調は、当日の朝と接種会場での2回測定しますので、体温計を持ってきてください。

●前もって冊子「予防接種と子どもの健康」を読んで、予防接種について十分理解したうえで受けてください。



# 「母子のよい歯」高年齢者のよい歯「コンクール」参加者を募集します

「母と子のよい歯のコンクール」と「高年齢者のよい歯のコンクール」の参加者を募集します。



市では、80歳になっても自分の歯を20本以上保つことを目標に、生涯を通じた歯の健康づくりを進めようと、8020（ハチマル・ニイマル）運動を進めています。このコンクールは、

同運動の一環として行われるもので、出場者の歯の状態や噛み合わせ、きれいに磨いているかなどを歯科医師が口腔診査などにより審査します。

お気軽に「参加ください」日時/6月17日（木）午後1時30分〜午後3時30分 会場/コミュニティセンター（2階 第2集会所）

▼母と子の部 参加資格/市内在住で、平成10年4月1日〜平成11年3月31日の間に、3歳児歯科健康診査を受診した幼児とその母親 ▼高年齢者の部 参加資格/市内在住で、平成

されていますので、お読みください。 ●ボリオ（生ワク）、BCG、麻しん（はしか）、風しんのそれぞれ予防接種を受けた後、4週間はその予防接種は受けられません。 ●三種混合、日本脳炎の予防接種を受けた後、1週間は他の予防接種は受けられません。

けた後、48時間後に判定し、BCG予防接種を行います。今回の個人通知対象者は次のとおりです。

会場/保健センター 受付時間/午後1時15分〜午後2時

対象年齢/生後4月〜4歳未満の乳幼児

今回の個人通知対象者

- ①5月に接種する人 平成10年12月29日〜平成11年1月26日生まれの乳児
②6月に接種する人 平成11年1月27日〜平成11年2月23日生まれの乳児
③7月に接種する人 平成11年2月24日〜平成11年3月27日生まれの乳児
④8月に接種する人 平成11年3月28日〜平成11年4月25日生まれの乳児

# 日本脳炎予防接種

※対象年齢にあり、まだ一度もツベルクリン反応検査を受けていない人は、会場へ直接来てください。

●小学4年生〜中学3年生で実施します。 対象年齢/生後36月〜90月末

会場/保健センター 受付時間/午後1時15分〜午後2時

接種方法 ①第1期初回 1〜4週間の間隔で2回接種 ②第1期追加 第1期初回から、おおむね1年後に1回接種 ③第2期及び第3期の追加免疫

今回の個人通知対象者 ①平成7年5月7日〜平成8年4月23日生まれの幼児 ②平成10年に第1期初回が終了している幼児 ※生後90月未満で、基礎免疫が終了していない人、また、対象年齢内にある人で転入などで通知の届かない人は、当日会場へ来てください。

# ▼日本脳炎予防接種の日程

対象	第1回目	第2回目	受付時間	会場
第一期初回者	5月10日(月)	5月24日(月)	13:15~14:00	保健センター
	6月14日(月)	7月5日(月)		
	6月15日(火)	7月8日(木)		
	7月7日(水)	7月21日(水)		
第一期追加者	7月12日(月)	7月26日(月)		
	7月13日(火)	7月28日(水)		
	7月14日(水)	第一期追加者の呼び出し日とします。		
	7月15日(木)			
	7月16日(金)			
	7月19日(月)			

# 上手な離乳食の進め方 うまうま学級 参加者を募集

離乳食を学ぶ「うまうま学級」の参加者を募集します。対象は、「離乳食をこれから始めようかな」「何を食べさせたらいいのかな」とお悩みの育児に奮闘しているパパやママです。

教室では、離乳食を実際に作ったり、栄養士や保健婦による個別相談も受け付けます。日時/6月10日（木）午後1時15分〜午後3時30分

会場/保健センター（コミュニティセンター2階） ※受付は1階和室 内容/上手な離乳食の進め方・離乳食（初期・中期・後期）の調理実習 持ち物/母子手帳、エプロン、三角巾、赤ちゃん参加時はおおいひも（背負い用）、バスタオル、その他赤ちゃんに必要なもの

申込方法/5月27日（木）から電話で申し込みを受け付けます。 問合せ/保健センター（☎23-3113-3114）へどうぞ。

# 健康推進員

# 健康づくりのパートナー

# 退任100人に感謝状 新たに149人を委嘱

コミュニティセンターで先月8日、地域住民の健康管理や食生活改善、相談などをボランティアで行っている保健推進員の退任式と委嘱状交付式が行われました。任期3年を終えた100人が退任、継続49人を含む149人が新たに委嘱されました。



▼退任者を代表してあいさつする砂谷さん

員らは、先月13日から市内各地で始まった総合検診を初仕事に、身近な健康づくりのパートナーとして住民の健康づくりに取り組んでいきます。

退任式では、辻田市長が「長い間、保健推進員として地域住民の健康づくりの推進に献身的なご奉仕をいただき、心から感謝申し上げます。すべての市民が生きがいと誇り、また、高齢者が積極的に社会参加ができる活力ある地域社会を築くためにも、健康の果たす役割はますます重要になってきている。今後



5期15年を務め、今回退任した石井悦子さんは、「自分自身いい勉強になった。保健活動を通じて地域の人との交流など、いろいろな人と出会えた。人のための活動が、いつの間にか自分の生きがいづくりになりました」と話していました。



# こんなことあんなこと 相談案内 お気軽にどうぞ

相談はすべて無料です(土曜・日曜・祝日は休みます)  
 秘密は厳守されますからお気軽にご相談ください

## 心配ごと

(一般相談員による相談)  
 日時/毎週火曜日(祝日の場合は翌日)  
 午前10時~午後3時  
 (専門相談員による相談)  
 日時/毎月第1、第3火曜日  
 午後1時~3時  
 対象/一般相談員の相談を受けた人、  
 1日4人まで  
 場所/市民センター  
 問合せ/社会福祉協議会 ☎23-5068

## 介護

在宅での介護に関する心配ごと、悩みごと  
 日時/24時間・毎日  
 場所/館山市なのはな在宅介護  
 支援センター ☎29-2800

## 定例行政相談

行政への苦情や意見、要望  
 日時/6月9日(水)  
 午前10時~午後3時  
 場所/船形地区公民館

## 家庭教育

生活習慣、登校拒否、非行、性、いじめ  
 の相談など  
 日時/月曜~金曜日  
 午前9時~午後4時  
 場所/中央公民館  
 問合せ/☎23-3111

## 児童

家庭関係・養育問題など  
 日時/毎日午前8時30分~午後5時  
 場所/市社会福祉課

## 職業

高年齢者・パートタイマー  
 日時/毎週月・火・木・金曜日  
 午前9時~午後5時  
 場所/市役所市民相談室

## 精神保健

不眠、イライラ、対人関係、老人ボケ等の心配  
 日時/6月1日(火)~6月8日(火)  
 6月15日(火)  
 午後1時30分~3時  
 場所/安房保健所  
 申込/安房保健所(☎22-4511)に予約必要

## 人権相談

日時/6月11日(金)  
 午前10時~午後3時  
 場所/市民センター  
 問合せ/法務局館山支局 ☎22-0620

## 乳幼児

◎乳児健診  
 日時/6月23日(水)  
 対象/4カ月児  
 受付時間/午後1時30分~2時30分  
 ◎乳児相談  
 日時/6月7日(月)  
 受付時間/午前9時30分~10時30分  
 ◎1歳6カ月児健康診査  
 日時/6月3日(木)  
 対象/9年10月生まれ児  
 受付時間/午後1時20分~1時50分  
 ◎3歳児健康診査  
 平成7年12月生まれは、6月24日(木)に  
 行います  
 ※場所はいずれも保健センター

## 消費生活

商品のサービスや苦情・問合せ  
 日時/6月3日(木)・6月17日(木)  
 午前9時~午後4時  
 場所/市役所市民相談室

## 市民

市民生活あれこれ、お気軽にどうぞ  
 日時/毎日 午前9時~午後5時  
 場所/市役所市民相談室

## 結婚

日時/毎月第1、第3日曜日  
 午前10時~午後4時  
 場所/市民センター  
 問合せ/社会福祉協議会 ☎23-5068

## 年金

厚生年金など(館山市役所は偶数月に開催)  
 日時/6月17日(木)  
 午前10時~午後3時  
 場所/館山市役所  
 国民年金は、常時市民課で相談に応じます。

## 交通事故

電話でもできます  
 日時/毎日午前9時~午後4時30分  
 場所/交通事故相談所安房支所  
 問合せ/☎22-7111 (内線371)

## 身障・知的障害

日時/身障:毎月第2金曜日  
 精薄:毎月第4火曜日  
 午後1時~3時  
 場所/身障:伊賀整形外科クリニック  
 精薄:田村病院  
 申込/社会福祉課に必ず事前に申し込みを  
 してください。

## 不用品 情報コーナー

みなさんの不用品交換のお手伝いをしま  
 す。ほしい、譲りたいなどのご希望をお寄  
 せください。  
 お問い合わせは、商工観光課消費生活係  
 (☎22-3111内線596) へどうぞ。

◎希望します【希望条件】  
 【相談】2段ベッド・学習机・海外旅行用トラ  
 ンク・ディズニー英語教材・セミダブルベッド  
 【無料】アップライトピアノ・エレクトーン

◎譲ります【希望条件】  
 【相談】い草の上敷き(2畳)・14インチテレビ  
 ・ラジカセ・スピーカー(2個)  
 【無料】冬物コート(M)3点・スプリングコート  
 (M)3点・スーツ(M)・ステレオ・応接セット用  
 の椅子(2脚)

### ●6月の古紙・紙パック回収日

地区名	古紙	紙パック
館山	6日(日) 22日(火)	17日(木)
北条	13日(日) 29日(火)	3日(木)
那古・船形	27日(日)	10日(木)
西岬・富崎	10日(木)	24日(木)
神戸	7日(月)	24日(木)
豊房	24日(木)	24日(木)
館野・九重	23日(水)	10日(木)

- 新聞、雑誌、ダンボールに分けてごみ  
 搬出場所へ
- 回収日の午前8時30分までに
- 雨でも回収します。濡れないように、  
 ビニールなどで覆ってください
- 紙パックは切り開き、洗ってたばねて  
 ください



## 大岩をまつ二つ ナタ切りの伝説

市内西岬地区にナタ切りと  
 いう神社が2つあります。1つ  
 は浜田部落の船越蛇切(ふなこ  
 しなだぎり)神社。もう1つは  
 見物部落にある海南刃切(かい  
 なんなたぎり)神社です。  
 この2社は、県道(南安房公  
 園線)を挟んで隣同士になっ

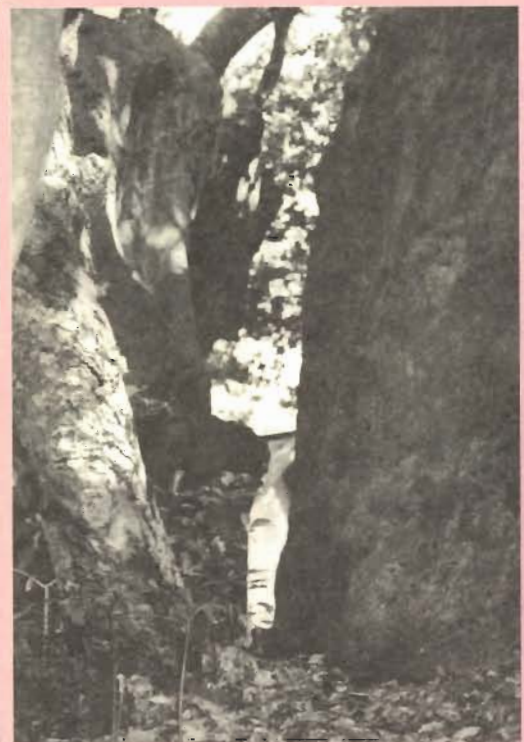

ナタギリ伝説のある大岩の道

います。今でこそ別々の神社と  
 なっていますが、古くは船越切神  
 社が主で、刃切神社を子之宮  
 とする二つのナタギリ神社  
 だったそうです。  
 ナタギリという二風変わった  
 名前が物語るように、刃切神  
 社の社(やしる)の漢字に、まる  
 でナタで割ったような大岩が  
 あります。その高さは8メートル  
 ほどもあり、まっ二つになっ  
 た巨大な岩には、人、一人が  
 やっと通れるような道が海岸  
 へと続いています。  
 この不思議な岩について、江  
 戸時代に地元から水戸家使者  
 の石井三葉花(きんたか)に提  
 出された書付けには、「蛇切岩  
 と申して、明神御切り分けなき  
 と申し、岩も二つに割るうら」

と書かれています。石井三葉花  
 は房総墨田氏の一族で、水戸光  
 國に仕え、「大日本史」の編纂に  
 携わります。この書付けは、黄  
 門様の命令で、三葉花が故郷安  
 房の史跡を調査したときのも  
 のです。  
 明神がこの巨大な岩を切り  
 分けたという伝説は淡のよう  
 なものです。  
 この大岩の傍らに「茶の間」  
 という大蛇が住む池があった  
 そうです。この大蛇は村の娘を  
 人身御供(ごころ)に毎年奉げ  
 ないと、大暴れするので、村人  
 たちは固り果てていました。あ  
 る年、長者の娘が人身御供に選  
 ばれたとき、神様が現れて、夫  
 ナタで大蛇を退治してくれま  
 した。そのとき、二度とこのよ  
 うなことが無いようにと、ナタ  
 でこの大岩を両断して、池の水  
 を抜いたのだといひます。  
 恐ろしい大蛇の伝説はとも  
 かくとして、幅6センチほどの  
 大岩の道にたまたま、そこは  
 涼しい海風の通り道となっ  
 て、人々をさわやかな気持ち  
 にさせてくれます。  
 6月の博物館の休館日は、  
 7月14日、21日、28日です。

## 花のまち たてやまへようこそ



館山市の花のまち、館山  
 トシネル付近に観光客らを迎  
 える「歓迎看板」を設置しま  
 した。  
 東京湾アクアラインの開通  
 とともに、「館山自動車道」  
 や「前規格127号車道」

## バイパス沿いに 歓迎看板を設置

路」など、整備が進む広域幹  
 線道路の進捗に伴い、今  
 後増加するであろう自動車に  
 よる来訪者に歓迎の意を込め  
 て、両カ所に設置しました。  
 高さ6・5m、幅2・5m  
 の同看板は、花をイメージし  
 た暖色系の黄色、オレンジ  
 シンジ、シルバートの三色  
 を配したV字羽の支柱  
 中央に、ポピーの花を  
 描き、花のまち館山を  
 イメージするデザイン  
 を施しました。総工事  
 費は二百四十一万五千  
 円です。

道路はみんなのもの  
 ず。子どもやお年寄り、そ  
 して車椅子を利用する人も  
 通ります。  
 歩道に置いてある自動販  
 売機や立て看板、自転車、  
 はみだしている商品や荷物  
 などは、通行の妨げになり  
 ます。低い突き出し看板や  
 目除けなども危険です。  
 このような通行の妨げに  
 なる危険なことは、法律で  
 も禁止されています。  
 特に、子どもたちの通学

### 看板や 生け垣 道路にはみだして いませんか?

路上では、雨の日など傘を  
 さした子どもたちがこれら  
 をよけるために、道路中央  
 に追いやられてしまう場合  
 もあります。  
 何げなく置いた荷物や、  
 庭先の植木や生け垣など  
 は、時として交通事故を招  
 く原因にもなりかねませ  
 ん。  
 今一度、自宅の前を点検  
 してみてください。みんな  
 にやさしく、快適な道づく  
 りにご協力ください。