

たん暖たてやま

広報/たてやま

平成11年4月号(15日発行) No.577

発行/館山市秘書広報課 〒294-8601 館山市北条1145-1
電話 22-3111 内線 505 FAX 23-3115

●4月1日の人口/総人口52,408(△354)

男25,161(△193) 女27,247(△161) 世帯数20,385(△56)
() 内は前月比



4



市民 安房で初のガイドヘルパーになったみなさん

シリーズ 市民 97

障害者も健丈者も、気軽に声を掛け合うような社会にならないと、

視覚障害者といっても、目の見えない普通の人という接し方をしないといけないんです。特別な扱いをするんじゃないで、みんなで一緒にやりましょう、ということなんです。

こういうボランティアをやってみたいという人は、もつとたくさんいるんじゃないですか。ただ、視覚障害者のみなさんから要望がないと、私たちボランティアも生かされないんですよ。行政から電話が来て、自分の都合が合えばボランティアに出かけることになりました。

私たちガイドヘルパーが互いに情報交換出来る機会が欲しいですよ。みんなが集まれば、もつと情報も生まれると思うんです。私はこ

▼研修では、外に出てガイドヘルパーを実際に体験



んなことで困っているとか、こうしたらうまくいったなどの情報交換が必要なんですけど、いまはまだそういう場がないんです。

私たちの活動は、視覚障害者だけでなく車椅子やお年寄り、知的障害者の人にも同じように応用できると思うんですよ。まあ、とりあえず一歩を踏み出したということでしょうか。

もつとガイドヘルパーの仲間が増えてほしいですね。需要はたくさんあるはずなんです。ただ、うちの家族には障害者はいませんが、という顔をしたり、相談したくてもどこに相談したらいいのか分からない、という人がまだまだたくさん

さんいるんですよ。

障害者も健丈者も互いに、気軽に声を掛け合うような社会にならないと、まだまだいろいろな工夫が必要なんです。表紙に登場したみなさんの話をまとめたものです。

PROFILE

安房で初のガイドヘルパーになったみなさん。県視覚障害者福祉協会(室岡正司会長)主催による「ガイドヘルパー研修会」が先月26日、館山市コミュニティセンターで行われた。研修会には、主婦ら20人が参加。受講者らは、目の不自由な人の介添えをするガイドヘルパーとして同協会に正式に登録された。このうちの約半数の人が表紙に登場。



第16回 岩崎巴人展

今月24日(土)から、市立博物館で「第16回岩崎巴人展」を開催します。市内在住の水墨画家岩崎画伯の作品を、初公開の作品を含んで約30点展示。

今回は作品のほか、作品に見られる禅的な表現の元となった、同画伯のコレクションの数々を併せて紹介します。岩崎巴人の世界をお楽しみください。

期間 4月24日(土)～5月23日(日)
開館時間 午前9時～午後4時30分
入館料 小・中学生80円 高校・一般150円
休館日 毎週月曜日 *ただし、5月3日(月)は開館し、5月6日(木)は休館。
問合せ 市立博物館 ☎23-5212

見つめてみよう 観てみよう

ヒジキ — 房州おふくろの味



▲春を告げるヒジキ刈り

市内あちこちの海辺で春を生けるヒジキ刈りが行われている。

ヒジキはホンダワラ属の海藻で岩礁の潮間帯に絨毯を敷いたように生育する。体は20～120cmくらいで、岩盤に付着する根から細長い茎と小枝が伸び、根元の方には葉が出る。小枝のなかには中空で紡錘形に変化したものがありこれで浮力を保っている。ヒジキの生長は秋から冬はゆつくりで春から初夏に著しく伸長する。また柔らかい春のうちに、大潮時を選んで



▲岩礁の潮間帯に絨毯を敷いたように生育する



▲夏には匍匐根を残し、枯れる



▲ウミトラノオと競合

刈り取りが行われる。夏になると匍匐根を残し、枯れて消失するため、数センチになった体は殆ど目立たなくなる。
ヒジキを増殖するには、移植以外に次のような簡単な方法もある。①良く研いだ鎌で刈り取り、根から引き抜かないようにする。②刈り取りの時、残した根っこを踏まないよき気をつける。③付着場所を競争種となるウミトラノオを取り除く。

最近、韓国産に押されて値が出ないようであるが、太くて良く伸びた房州産のヒジキは柔らかく質が良いことで定評がある。マンニトなどどうまみ成分が多く、食物繊維やカルシウム・鉄分にも富んでいる。房州で、古くからおふくろの味として親しまれてきた健康食品「ヒジキ」をもつと見直しはいいが。(小池康之)

一般会計 当初予算 156億6400万円

都市基盤の整備や 医療・福祉の充実を重点に

前年比8.4%減 経費節減を徹底

今年度の予算が決まりましたので、その概要をお知らせします。今年度は、都市基盤の整備や医療、福祉の充実を重点課題とし、長期的な視点に立ち、投資効果、緊急度を十分に考慮したうえで、予算全般にわたって、可能な限り経費の節減を図りました。また、平成13年度からスタートする次期総合計画に向けての財

源涵養を基本方針に、限られた財源を効率的に配分し、健全財政の堅持に努めていきます。

一般会計の予算規模は、百五十六億六千四百万円、前年度対比8.4%、十四億三千六百万円の減となりました。特別会計は、4会計で百四十四億七千二百万円、前年度対比4.5%減。一般会計と特別会計を合わせた総額は、二百七十億六千五百七十二万円、前年度対比6.8%、十九億七千四百九十二万円の減となりました。

市税	29億6,974万円
固定資産税	24億2,442万円
市 民 税	6億3,320万円
都市計画税	4億1,062万円
市たばこ税	6,337万円
特別土地保有税	7,203万円
軽自動車税	56万円
入 湯 税	65億7,394万円

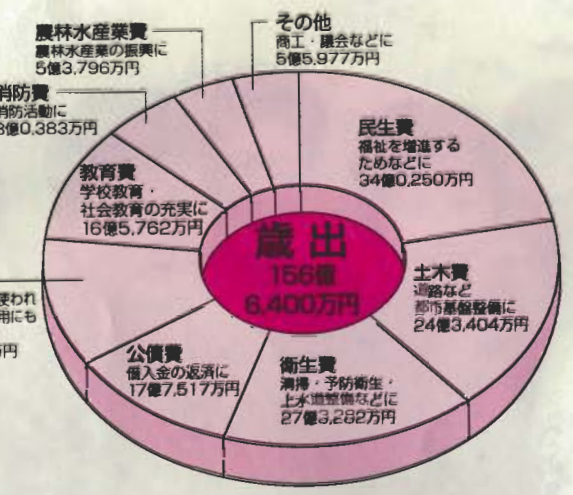
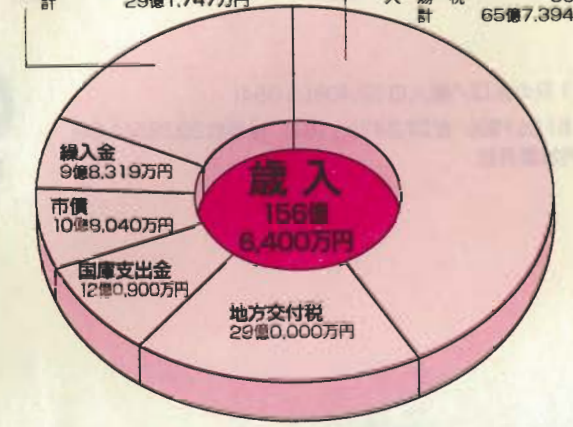

歳入・市税がトップ・一人あたりの市税負担額は十二万四千五百五十八円

歳入のトップは、市税の六十五億七千三百九十四万円。前年度より2.2%の減を見込んでいます。これを市民一人あたりにすると十二万四千五百五十八円、一世帯あたりでは三十一万七千七百八十一円になります。次いで、地方交付税が二十九億円。国庫支出金が十二億九百万円となっています。

歳出・一人あたり二十九万六千七百九十円 民生費がトップに

歳出では、民生費がトップで全体の21.7%を占めています。そのうち、生活扶助などの生活保護扶助費に五億七千三十四万円、福祉手当などの障害者等扶助に四億四千三百六十六万円、老人ホームへの入所措置扶助に四億三千七百七十八万円など、医療・福祉の充実を図ります。全体の15.5%を占める土木費は、道路の新設や改良に七億三千七百五十二万円、下水道事業特別会計への繰入金、七億二

千四百四十五万円など、都市基盤の整備を行います。衛生費は、全体の17.4%。一般廃棄物最終処分場の高上げ事業に二億三千三百六十一万円、安房医師会新病院建設を支援するため、安房都市広域市町村圏事務組合を通じて三億五千万円の助成及び地域総合整備資金により、二億九千六百万円の貸付けなどを行います。今年度の主な事業は、次のとおりです。

活力に満ちた産業都市づくり

経済基盤の強化 農漁業・観光の振興を図ります

▽新鮮なものを地元で／新鮮な食料品の安定供給と地元農漁業の育成を図るために、安房地域の5青果市場と1水産市場を統合する「安房地域卸売市場」の開設に向けて、用地の選定、資金計画、設計などの作業を進めていきます。

▽経済基盤の強化／ほ場や農道の整備や農業団体への助成、漁港など施設の整備や魚介類の種苗放流などを行うなど、農漁業の活性化を推進します。

観光物産センター／県や館山商工会議所など関係機関と連携

▽観光物産センター／県や館山商工会議所など関係機関と連携をとり、地域特産品の開発や観光物産センターの調査研究など、新たな商工業振興策を進めていきます。

▽工業団地／雇用機会の拡大



コミュニティと国際化に対応した都市づくり

地域をもっと元気に コミュニティ活動・国際交流事業を支援

▽活動拠点に／地区集会所整備などへの助成、地域コミュニティ活動への支援を進めていきます。

▽環境美化の日／春と秋の2回にわたり、「環境美化の日」を設定し、市民総参加による市内一斉清掃など、「グリーンアンドビューティフル運動」を展開します。

▽国際交流／国際交流協会など民間交流活動の支援や、姉妹都市を中心に、国際交流事業を進めていきます。

また、中学校に外国人教師を配置し、中学生の国際理解、国際感覚の育成に努めていきます。

▽広報活動／市民とのコミュニケーションを図るため、広報などを通じた情報発信に努めます。

コミュニティと国際化に対応した都市づくり

○集会所整備などコミュニティ活動への助成	1,003万円
○広報、グラフ誌などの発行	2,238万円

健やかな暮らしをめざす都市づくり

安心して暮らせるまちに 救急医療・介護保険・健康づくりを推進

▽健康づくり／総合検診など各種検診を行うとともに、寝たきりや痴呆予防などの健康教育の充実を図ります。

▽救急医療体制を整備／来年4月の開設を目標に、工事が進められている安房医師会新病院の建設に対し、地域総合整備資金の無利子貸付けを行うなど、助成を行い、救急医療を含む医療体制の整備を図ります。

▽ホームヘルパーを増員／来年4月から導入される介護保険に對しては、ホームヘルパー増員や在宅介護支援センターの拡充、生活援助型配食サービスの充実など、在宅福祉



の充実を図るほか、老人福祉施設への入所措置人員の拡充を図っていきます。また、介護保険事業計画を作成し、今年秋から要介護認定を行うなど、準備を進めていきます。



健やかな暮らしをめざす都市づくり

○予防接種や各種検診、保健推進事業など	1億4,381万円
○妊産婦新生児訪問指導など母子保健事業	1,245万円
○安房医師会新病院建設支援	
・安房都市広域市町村圏事務組合を通じて助成	3億5,000万円
・地域総合整備資金の貸付け	2億9,600万円
○館山若潮マラソン大会、若潮旗争奪全国高校剣道大会への助成	2,550万円
○配食サービスなど高齢者在宅福祉推進事業	1億4,238万円
○老人ホームへの入所措置扶助	4億1,378万円
○介護保険要介護認定事業	1,018万円
○老人保健特別会計への繰入金	3億3,686万円
○福祉手当や施設入所支援などの障害者等扶助	4億4,366万円
○生活扶助、在宅扶助などの生活保護扶助	5億7,034万円

広がる交通網・快適な道づくり ダイオキシシン対策を進めます

▽広がる交通網／「館山自動車道」や「高規格二七号富津館山道路」などの広域幹線道路に関連する国道、県道の整備について、引き続き関係行政機関に積極的に働きかけていきます。
▽快適な道づくり／都市計画道路「青柳大賀線」の整備を進めていきます。

また、日常生活に密着した市道などは、地域の実情に合わせて道路改良工事を進めるとともに、生活道路の舗装、側溝、河

魅力ある都市空間を創造する都市づくり

○道路の新設・改良、用地取得など	7億3,752万円
○館山駅西口土地区画整理事業	7,007万円
○館山駅橋上駅舎等の建設	7,932万円
○水道事業への出資金など	4億5,761万円
○下水道事業特別会計への繰出金	7億2,445万円
○河川、下水路などの整備	1億2,400万円
○消防ポンプ自動車など消防施設整備	3,085万円
○一般廃棄物最終処分場の嵩上げ事業	2億1,361万円
○合併浄化槽設置に対する補助	4,275万円



川などを整備してまいります。
▽駅舎完成へ／先月30日に供用を開始した館山駅橋上駅舎・自由通路は、残る旧駅舎の解体などの工事を進め、今年9月末に完成する予定です。また、同駅西口土地区画整理事業については、建物の移転、区画道路などの整備を進めてまいります。
▽ダイオキシシン対策／環境対策として、一般廃棄物最終処分場の嵩上げ工事を行い、今年中に完成の予定です。
また、ダイオキシシン対策として、清掃センターのごみ焼却炉を完全燃焼型にするため、燃焼装置を改善するとともに、広域処理の検討を進めます。

▽学びの輪が広がる／生涯学習への理解と関心を深めてもらうと、「生涯学習のまちづくり」を宣言しました。
「館山市生涯学習基本構想」を柱に、菜の花ホールの駐車場整備といった施設の充実、創意工夫を凝らした公民館講座の実施

生涯学習のまちづくりへ 二十一世紀を担う子どもたちのために

▽学びの輪が広がる／生涯学習への理解と関心を深めてもらうと、「生涯学習のまちづくり」を宣言しました。
「館山市生涯学習基本構想」を柱に、菜の花ホールの駐車場整備といった施設の充実、創意工夫を凝らした公民館講座の実施

やサークル活動への支援を進めてまいります。
また、生涯学習推進バスの運行、図書館まわりの開催、博物館では「さとみ物語」の企画展、市民読本の発行などを行います。
▽一緒にまちづくり／市職員が

▽情報化社会に対応／情報教育を進めるために、小・中学校に教育用コンピュータを整備します。全小学校には、平成13年、14年を目標に2人に1台を、全中学校には、今年度



▽情報化社会に対応／情報教育を進めるために、小・中学校に教育用コンピュータを整備します。全小学校には、平成13年、14年を目標に2人に1台を、全中学校には、今年度



文化教育都市づくり

○第一中学校校舎改修事業	1,780万円
○学校施設防災対策事業（校舎等耐震診断）	1,900万円
○教育用パーソナルコンピュータ整備事業	1,996万円
○生涯学習フェスティバルなど生涯学習の推進	1,504万円
○全国大学フラメンコフェスティバルなど芸術文化事業	3,850万円
○海外姉妹都市との国際交流事業など	1,508万円

特別会計 114億172万円を計上

前年度対比4.5%の減 国民宿舎事業（鳩山荘）を廃止

特別の目的をもって、独立採算で運営される特別会計。
平成11年度は、昨年度をもつて国民宿舎事業（鳩山荘）を廃止したため、国民健康保険、老人保健、学童災害共済事業、下水道事業の4つの会計になります。

医療費に28億円 国民健康保険

国民健康保険特別会計は、歳入歳出ともに四十億五千七百七十一万円、前年度と比べ九千五百九十九万円、率にして2.4%の増となります。
歳出で最も多いのが、医療費の支払いにあてる保険給付費で、二十七億七千五百七十二万

円。歳入では、加入者が納める国民健康保険税が全体の45.5%と最も多く、前年度比3.1%減の十八億二千四百二十四万円などとなっています。

老人医療に60億円 老人保健

お年寄りを対象にした老人保健特別会計は、六十一億五千八百二十万円。歳出の98.2%が医療費で、六十億四千七百八十二万円。歳入は、みなさんの加入している国民健康保険、社会保険などからの拠出金や、国、県、市からの支出金でまかなわれます。
対象者は、70歳以上のお年寄りとは65歳以上で一定の障害を持つ

つ人で、昨年より二百五十人増えて、九千二百五十人の見込みです。一人あたりの医療費は六十五万四千円を見込んでいます。

快適な居住環境に 下水道事業

下水道事業特別会計は、十二億三千七百万円です。第1期事業として進められている汚水管渠の実施設設計、築造工事などを行います。また、鏡ヶ浦クリ1センターの維持管理を行っていきます。

平成11年度 特別会計

会計名	予算額
国民健康保険	40億 571万円
老人保健	61億 5,820万円
下水道事業	12億 3,700万円
学童災害共済事業	81万円
合計	114億 172万円

市民生活と経済重視の 政に最善を尽くします



館山市長 辻田 実

戦後最悪の深刻な不況に見舞われている中、地方財政は累積した多額の借入残高を抱え、極めて厳しい状況にあります。徹底した行財政改革を進めるとともに、財政の健全化に努めることが求められています。

こうした中で、南房総地域では、一昨年完成した東京湾アクアラインに続いて、先月末には、高規格127号富津館山道路のうち、富津竹岡～鏡南富山間が開通しました。

また、館山市では、市民の願いでありました館山駅橋上駅舎・自由通路が供用開始されるなど、21世紀を目前に、半島からの脱却という永年の課題が解消に向かいつつあります。

館山市は、房総半島の先端に位置し、黒潮の恩恵を受け、美しい自然環境に恵まれた地域です。しかし、同時に半島であるがゆえの袋小路性のため、これまで道路整備など社会基盤の整備が立ち遅れ、経済の発展が阻害されてきました。

私は、館山市の長期ビジョンとして、東京湾の玄関口という地理的条件を活かして、館山を世界に開かれた港湾都市にしたいと考えています。

また、安房地域卸売市場の開設に向け、努力してまいります。

さらに、男女が社会的責任をともに分担する男女共同参画社会の実現をめざし、「館山市コーラル会議」を設置します。

平成11年度予算は、各種施策の着実な推進と次期総合計画に向けての財源確保を基本方針として、都市基盤の整備や、医療・福祉の充実を重要課題として編成しました。

今年、館山市は市制施行60周年という記念すべき年を迎えます。これを機会に、私はより一層市民生活を第一に考え、館山市発展のため最善を尽くす考えです。

市民のみなさんのご協力をお願いします。

参加者募集
オープンウォーター
スイムレース
7月20日 海の日



「第3回オープンウォータースイムレース」の参加者を募集します。「海の日」の7月20日、鏡ヶ浦を舞台に、海流や風の状況を考えながら泳ぐ、まさに自然とのふれあいを実感できるスイムレースです。自分の力を試す絶好の機会です。ぜひ、ご参加ください。申し込み締切は、5月12日(水)までです。

第3回目を迎える同レースは、関東で大会が開かれたのは、館山市が初めて。昨年は全国から六百人余りのスイマーが集まり熱戦を繰り広げました。市内からは安房高水泳部ら24チーム66人の参加がありました。スイムレースは、海にブイを浮かべた1周八百mの特設コースで、1周または4周してタイムを競います。また、人命救助の技術を競う「ライフガードコンペティション」とスポーツ少年団による「ビーチフラッグ選手権」も同時に開催します。競技種目と年齢区分などは次のとおりです。
期日/7月20日(火)
※受付は、当日午前8時から行います。

- 競技種目 ■
- ① オープンウォータースイムレース
 - 個人種目/八百m(男子・女子)、三千二百m(男子・女子)
 - 団体種目/三千二百m(八百m×4人)
 - ② ライフガードコンペティション
 - 個人種目/ビーチフラッグス、ラン・スイム・ラン
 - 団体種目/チューブ&スパインボードレスキュー(3人編成)
 - ③ スポーツ少年団
 - 個人種目/ビーチフラッグス
 - 団体種目/ビーチマラソン(二百m×6人)
- 募集人員 ■
- 個人種目/各種目二百人
 - 団体種目/各種目百チーム
- ※定員になり次第締め切りです。
- 年齢区分 ■
- 個人種目/①18歳以下
 - ②19〜29歳 ③30歳〜39歳
 - ④40〜49歳 ⑤50歳〜59歳
 - ⑥60〜69歳 ⑦70歳以上
 - 団体種目(チーム4人の合計年齢)/①119歳以下 ②120〜159歳 ③160〜199歳 ④200〜239歳 ⑤240歳以上



※ライフガードコンペティションは年齢不問。スポーツ少年団は小学生まで。

■ 参加費 ■

- ① オープンウォータースイムレース
- 選手登録料/個人1人二千元
- ※安房郡内在住者は無料
- 選手エントリー料/個人1種目三千円、団体1チーム四千元
- ② ライフガードコンペティション
- 選手登録料/個人1人二千元
- ※安房郡内在住者はそれぞれ半額の百五十円、五百円
- 申込方法/5月12日(水)までに、商工観光にある申込書に必要事項を記入し、オープンウォータースイムレース事務局(〒103-0015 東京都中央区日本橋箱崎町2-0-3箱崎公園ビル4階)へ。
- 問合せ/商工観光課(☎22-3111内線592)

③ スポーツ少年団

- ビーチフラッグス/一人五百円
- ランスイムラン/一人五百円
- スパインボードレスキュー/一人二千元
- ビーチフラッグス/一人三百円
- ※安房郡内在住者はそれぞれ半額の百五十円、五百円
- 申込方法/5月12日(水)までに、商工観光にある申込書に必要事項を記入し、オープンウォータースイムレース事務局(〒103-0015 東京都中央区日本橋箱崎町2-0-3箱崎公園ビル4階)へ。
- 問合せ/商工観光課(☎22-3111内線592)

館山美術会
春季展へどうぞ
5月23日〜30日

館山美術会(船田正廣会長、会員110人)では、5月23日(日)〜30日(日)まで、コミュニティセンター展示ホールを会場に、「第30回館山美術会春季展」を開催することになり、多くの人の来場を呼びかけています。

春季展では、館山美術会の会員が制作した水墨画や洋画、日本画、デザイン、版画、彫刻、工芸などを展示します。お気軽にどうぞ。

会期/5月23日(日)〜30日(日)
時間/午前9時〜午後5時(最終日は午後4時まで)
会場/コミュニティセンター展示ホール
問合せ/館山美術会(☎23-8188) 谷貝まで。

観覧募集
NHK公開録画
「欽ちゃん」とみんな
しゃべって笑って



萩本欽一さん

館山市制施行60周年を記念して、NHK千葉放送局と共同で、NHKのテレビ番組「欽ちゃん」とみんなしゃべって笑って」の公開録画を5月16日(日)、南総文化ホールで行います。

同番組では、タレントの萩本欽一さんと北条小学校の児童や市内のお年寄りが楽しいステージを繰り広げます。観覧を希望する人は、次の要領で申し込んでください。番組の放送はNHK総合テレビで、5月30日の予定です。日時/5月16日(日) 開場/午後4時30分 開演/午後5時15分 会場/南総文化ホール

主催/NHK千葉放送局、館山市、館山市教育委員会
出演/萩本欽一、北条小学校児童等
観覧募集/4月26日(月)までに(当日必着)、往復ハガキ(1人1枚)の往信用裏面と返信用表面に、郵便番号、住所、名前、(往信用裏面には電話番号も)を明記して、館山市役所企画課「欽ちゃん」係(〒294-8601 館山市北条1-45-1)へ。
応募者多数の場合は抽選。乳幼児の入場はご遠慮ください。
「ありがとう・ごめんなさい」コーナー
番組コーナー「ありがとう・ごめんなさい」に、みなさんが体験した「心あたたまる話」や「おわびしたいこと」をお寄せください。採用された人にはNHKからご連絡します。
応募方法/4月26日(月)までに、封書またはハガキでNHK

K千葉放送局「欽ちゃん」とみんな」係(〒260-8610)へ。
問合せ/NHK千葉放送局(☎043-227-7311) 館山市役所企画課(☎22-3111内線512)

自然たっぷり
国際キャンプに参加してみませんか

自然とふれあひながら、外国の人と楽しく歌い、語り合うアメリカ風キャンプに参加してみませんか。
市内外の外国語指導助手(ALT)と一緒に、野外生活の楽しみ方やゲーム、手軽にできるキャンプ料理を学びます。
日時/5月22日(土)〜23日(日) 1泊2日
場所/千葉県清和県民の森ロッジ村(君津市)
対象/市内小学校6年生
定員/20人(応募者多数の場合は抽選)
参加費/無料
申込方法/5月6日(木)までに(当日必着)、ハガキに「国際キャンプ参加希望」と明記し、住所、氏名、性別、保護者氏名、電話番号、小学校名を

パパ・ママ学級(母親学級)・5月コースの日程

期日	内容・テーマ	持ち物
5月14日(金) 第1回目	生まれてくる赤ちゃんの歯と自分の歯の健康について考えてみよう。 ※歯科検診の申込みは電話で。	歯ブラシ、手鏡、タオル、牛乳パック(1箱)
5月21日(金) 第2回目	妊婦さんとお腹の赤ちゃんの健康を考えた食事の調理実習 母乳の話、みそ汁の塩分測定	エプロン、三角巾、みそ汁(さかづき1杯程度)
5月28日(金) 第3回目	産婦人科医師のお話 出産で活用できる呼吸法の実習	バスタオルまたはズボン
6月4日(金) 第4回目	赤ちゃん人形を使って育児(オムツ換え・授乳方法など)の練習 出産後の日常生活の注意	
6月10日(木) 第5回目	子育てアドバイス、赤ちゃんとのふれあひ、離乳食学級に参加したお母さんたちとフリートーク	

「パパ・ママ学級(母親学級)」の参加者を募集します。出産・育児に向けてがんばっている妊婦さんが対象です。赤ちゃんを生んだばかりのお母さんからのアドバイスや、赤ちゃんとのふれあひ体験など盛りだくさんの学級です。

参加希望者は、当日、直接会場へ。お父さんになる人、おじいさん、おばあさんになる人も大歓迎です。

会場/保健センター(コミュニティセンター2階)
時間/午後1時〜午後4時
持ち物/母子手帳、筆記用具
問合せ/保健センター(☎23-3113)へ。

記入のうえ、企画課国際交流員コーナー(〒294-8601 館山市北条1-45-1)へ。
問合せ/企画課(☎22-3111内線513)

パパ・ママ学級
参加者を募集



みなさんの生涯学習を応援します！

マジック・陶芸・ゴルフなど多彩に 受講生を募集

中央公民館講座

子どもたちの夢づくりに パネルシアター入門講座

パネルを使って歌や人形劇など物語を演じる、ちびっ子に大人気のパネルシアター。図書館の「お話し会」に参加しながら、作り方や演じ方などを学びます。全5回。

▼パネルシアター入門講座の日程・内容

期日	内容
5月22日(土)	パネルシアターの魅力について
6月26日(土)	題材の選定と下絵書き
7月24日(土)	作品の着色のポイント
8月21日(土)	しかけ作り
8月28日(土)	完成・発表会

14:00~14:30 「お話し会」 参観・参加
15:00~16:00 パネルシアター入門講座

時間/午後2時~午後4時
対象/子どもやお年寄りのためのボランティアをめざす中学生、高校生、青年
定員/15人

※応募者多数の場合は抽選

講師/松苗禮子先生

申込方法/5月12日(水)までに、電話で中央公民館(☎23-3111)へ。

期日・内容/左表

手をかえ品をかえ やさしいマジック入門教室

指先の芸術「マジック」。初心者でも簡単に演じられるマジックを学びます。全6回。
日時/5月30日、6月6日・13日・27日、7月4日・11日(日)
午前10時~午前11時30分
場所/コミュニティセンター

対象/子どもから大人まで初心者ならどなたでも。

費用/五千元(教材費)

持ち物/ノート、ボールペン
定員/20人

※応募者多数の場合は抽選

講師/宇野澤正和先生

申込方法/5月20日(木)までに、電話で中央公民館(☎23-3111)へ。

元氣なママ集まれ! うさぎちゃんの会

乳幼児をもつ親同士、ちびっ子たちと一緒に遊んでみませんか。
親子そろっての友だちづくり



に、子育ての知恵、悩みごとなど、お互いに話し合う場として、お気軽に参加してください。全11回。
日時/5月19日(水)、6月16日(水)、7月15日(木)、8月11日(水)、9月9日

5月から開講する中央公民館講座とスポーツ教室の受講生を募集します。公民館講座は「パネルシアター入門講座」など6講座。赤ちゃんとお母さんための「うさぎちゃんの会」は、みなさんの子育てを応援する「こいの場」として初開講。スポーツ教室も6教室。テニスやゴルフなどは午後7時から開講。お勤め帰りでも参加できます。お気軽にご参加ください。

(木)、10月7日(木)、11月10日(水)、12月9日(木)、1月13日(木)、2月10日(木)、3月8日(水)
午前10時~正午
場所/コミュニティセンター
対象・定員/乳幼児をもつ親
軽運動室
20組

相談者等/家庭教育・社会教育指導員、健康管理課職員、ふれあい学級受講生等

申込方法/5月9日(日)までに、電話で中央公民館(☎23-3111)へ。

初心者大歓迎です! 将棋教室

初心者大歓迎。子どもから大人まで、将棋をさしたい人なら誰でも参加できます。全6回。
日時/5月8日・22日、6月12日・26日、7月10日・24日(土)
午後1時30分~午後3時30分

場所/コミュニティセンター
対象/子どもから大人まで将棋をさしたい人なら誰でも。
定員/30人

※応募者多数の場合は抽選

講師/将棋サークル

申込方法/4月28日(水)までに、電話で中央公民館(☎23-3111)へ。

中学生と一緒に ちぎり絵in二中

第二中学校を会場に、生徒たちと交流を深めながら、ちぎり絵の基本を学んでいきます。全8回。
期日/5月19日・26日、6月2日・9日・16日・23日・30日、7月7日(毎週水曜日)
時間/公募者だけの教室は午後1時15分~午後2時25分
中学生と一緒にの教室は午後2時25分~午後3時15分
※6月2日のみ午前中(午前10時25分~)開催

定員/12人
※応募者多数の場合は抽選
費用/三千元(材料費)
講師/渡辺風沙絵先生
申込方法/5月9日(日)までに、電話で中央公民館(☎23-3111)へ。

▼陶芸教室の日程(全日曜日)

5月23日	13:30~15:30
5月30日	10:00~15:00
6月6日	9:00~12:00
6月13日	13:30~15:30
6月27日	9:00~12:00
7月4日	10:00~15:00
7月11日	9:00~12:00
7月25日	13:30~15:30
8月1日	9:00~12:00
8月8日	9:30~10:30
9月19日	未定

日時・内容/右表
場所/コミュニティセンター
定員/24人

※応募者多数の場合は抽選

費用/材料費

講師/石井豊先生

申込方法/5月13日(木)までに、電話で中央公民館(☎23-3111)へ。

陶芸の基礎知識を学ぶ講義から、素焼き、釉薬かけ、本焼きまで本格的な作品づくりを体験できます。
一人2作品が目標です。全11回。すべて、日曜日の開講となります。

スポーツ教室

スポーツ教室の参加者を募集します。初心者はもちろんのこと、レベルアップをめざしている初級、中級者の人も大歓迎。参加費は無料です。

申込方法/いずれも、往復ハガキに「希望教室名」を明記し、住所、氏名、年齢、性別、電話番号を記入のうえ、「水泳教室」は温水プール(〒294-10054 湊288-89)

スポーツダンス教室

種目/社交ダンス(ジルバ・ルンバ・ワルツ・タンゴ等)
期日/5月9日・16日・23日、6月1日・6日・13日・20日・27日、7月4日・11日
全10回
時間/午後7時~午後9時
会場/市民体育館
対象/18歳以上の健康に自信のある初心者
定員/30人
持ち物/運動のできる服装
ラケット、テニスシューズ

バドミントン教室

期日/6月8日・11日・15日・18日・22日・25日・29日、7月2日・6日・9日
毎週火・金曜日 全10回
時間/午後7時~午後9時
会場/市民体育館
対象/18歳以上で健康に自信のある初心者・初級・中級者
定員/30人
持ち物/運動のできる服装、ラケット、シューズ

水泳教室

期日/5月8日・9日・15日・16日・22日・23日・29日・30日、6月5日・6日
毎週土・日曜日 全10回
時間/午後2時~午後4時
会場/市営温水プール
対象/泳げない人(子どもは4歳以上)
定員/40人
その他/事前に医師の健康診断を受けてください。

卓球教室

期日/6月17日・21日・24日・28日、7月1日・5日・8日

ゴルフ教室

期日/5月12日・15日・19日・22日・26日・29日、6月2日・5日・9日・12日
毎週水・土曜日 全10回
時間/午後7時~午後9時
会場/5月12日・15日はコミュニティセンター(第2学習室)、5月19日以降は館山ゴルフ倶楽部
対象/18歳以上で健康に自信のある初心者及び基本から始めたい人
定員/20人
参加費/無料。ただし、ボール代(プレー代)は自己負担。
持ち物/運動のできる服装、グローブ、ゴルフ用具(7番アイアン1本あれば可。ない場合は貸し出します)



館山駅橋上駅舎と自由通路が完成 記念イベントに五千人



先月30日、館山駅橋上駅舎と、東西の市街地を結ぶ自由通路が完成し、開通式と開通記念イベントが行われました。



北条海岸へ直結する西口交通広場と都市計画道路諸線も同時にオープン。記念イベントとして、山車やお船の通り初め、フラーメンコの披露、模擬店の出店、花束のプレゼントなどが行われ、大勢の人出でにぎわいました。



式典には、辻田市長ら約150人が出席し、自由通路と西口交通広場でテープカットが行われました。辻田市長は「南房総の中心都市・館山の玄関口として、また、内房線により分断されていた館山駅東西市街地が一体化され、中心市街地での市民、観光客の交流が促進され、地域の活性化に大いに寄与できるものと期待している」とあいさつしました。

ご利用ください 館山駅橋上駅舎・自由通路 エレベーターとエスカレーター

新しくなった館山駅舎は、東西を結ぶ自由通路の開通により、キップ売り場や改札口、駅ホームへの乗降口などがすべて2階になりました。これに伴い、お年寄りや障害者のみなさんが利用しやすいように、自由通路の東西入口にエレベーターをそれぞれ1基、上り下り各ホームへの乗降口に、エレベーターとエスカレーターをそれぞれ設置しました。エスカレーターは現在、1基のみ稼働しています。残る1基は、旧駅舎の解体工事などが終了する9月末に稼働する予定です。エレベーターなどの位置は、案内板で表示しています。利用方法などの問合せは、市役所駅周辺整備課(☎23-8721)、または館山駅(☎22-0279)へどうぞ。

私、バルコニーなどを設置。エスカレーターやエレベーターなど、高齢者や車椅子利用者などに配慮した「やさしい設計」となっています。海に開かれたリゾート地にふさわしい外観とともに、東西を結ぶ自由通路により、市街地の一体化をめざします。総事業費は十七億七千八十五万円。うち、館山市が十六億五百五十七万円を負担しました。

初夏の味覚・一足早く ハウスビワ初出荷 那古・渡辺さん

「初夏の味覚・房州ビワが初出荷」。那古の農業・渡辺弥(わたる)さん(52)宅で今月3日、一足早くハウスビワの出荷作業が始まりました。



品種は「里見」。独特の甘い香りが漂う作業場で、黄金色に輝く初夏の味覚が、一つひとつ丁寧に箱詰めされ、翌日には、段ボールの化粧箱に12個詰めされた2しや3しなど、30箱

ほどが東京の市場へ初出荷されました。「今年はやや小さめ。年々出荷量も増え、甘みも十分」と渡辺さん。昭和58年に、市内にある県暖地園芸試験場がハウス用に開発した「里見」など、新品種

の苗60本をもとに、いち早くハウスビワの栽培に着手。ハウスビワとともに、トマト栽培も手がける渡辺さんは、指導農家士として後輩の指導にも取り組んでいます。家族4人総出の出荷作業は来月中旬頃まで続き、「里見」に加えて「瑞穂」「富房」といった品種を出荷。下旬頃には、露地ものに切り替わり、初夏の訪れとともに出荷の最盛期を迎えます。

館野小・子どもたちが 春の味覚を満喫 学校でイチゴ収穫

館野小学校で先月20日、春休みを直前に控えた5年生が、校庭のビニールハウスで育てたイチゴを摘み、春の味覚を楽しみ



ました。観光いちご狩りが盛んで、多くの観光客で賑わう同地区。昨年10月に、5年生43人が社会科の授業で地元特産のイチゴ作りを学ぼうと、イチゴ農家の井上英雄さん(52)宅を訪問。肥料のやり方などイチゴ作りのコツを教わり、自分たちでもイチゴを作ってみることに。話を聞きつけた井上さんも手伝いにかけて、校庭の隅で使われていなかったビニールハウスを3年ぶりに復

元。井上さんのアドバイスで、比較的育てやすい「女峰」を選び、一人ずつイチゴの苗を鉢に植え、交代で水やりをするなど大切に育ててきました。他の学年の児童にもイチゴ作りの楽しさを知ってもらおうと、育て方などを模造紙2枚ほどのカレンダーにまとめ、廊下に掲示しました。イチゴの収穫は1月頃からはじまったものの、時期は人それぞれ。休み時間にハウスに出かけ、真っ赤に熟したイチゴをつまみ食いする子どももいれば、「もったいないから」と食べずにそのままにする子も。

南房パラダイスに 動物広場がオープン ちびっ子たちが 一足早くふれあい体験

「動物がいっぱいだね」。先月24日、熱帯植物など花の名所・観光拠点として、多くの観光客に親しまれている南房パラダイスに「ふれあい動物広場」がオープンしました。千葉県が約3億2千万円をかけて整備しました。一年を通じて楽しめる花々とともに、県民が直接動物に親しみ、ふれあうことのできる場を提供しようというものです。



春休みを直前に控え、子どもたちは「家で続けたい」と自分のイチゴを自宅に持ち帰り、育てることに。この日は、家に持ち帰る前に、学校で春の味覚を味わおうと小さなイチゴをパック。子どもたちは自分で育てたイチゴを自慢し合いながら「自分で作ったイチゴが一番おいしい」とニッコリ。



オープンに先立ち、先月17日には、富崎幼稚園の園児10人が招待され、一足早く、動物たちとのふれあいを楽しみました。園児らは「お馬さんに乗ってみたい人」と、動物広場のお姉さんの呼びかけに「はい」と元気に応え、とさつそく乗馬に挑戦。また、鳥やモルモットとふれあうコーナーでは、「モルモットは小さいからそつと抱いてね」といった、動物とのふれあいを手助けしてくれるお兄さん、お姉さんからのアドバイスを受けながら、園児らは「はじめ触った。かわいいね」とニッコリ。

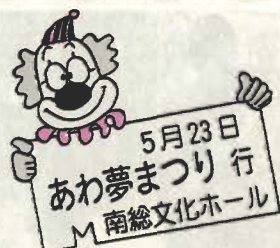

赤ずきんちゃんに3匹の子ぶた

腹話術や人形劇 盛りだくさんに 『あわ夢まつり』

「あわ夢まつり実行委員会」では、5月23日(日)、南総文化ホールを会場に、子どもたちに大人気の人形劇や腹話術などを上演する「第1回あわ夢まつり」を開催します。

おなじみの「海の子」をはじめ、市内外の人形劇団などが集まって開かれる人形劇や紙芝居のお祭り、多くの来場を呼びかけています。

入場にはワッペン(1個・二百円)が必要です。南総文化ホールほか、安房郡市内1ヶ所

の販売所で、4月20日(火)から販売します。事前に、各販売所で買求めてください。

日時/5月23日(日) 午後1時

会場/南総文化ホール(大会議室・小ホール)
ワッペン代金/1個二百円
ワッペン販売所/館山市・南総文化ホール、松田屋シヨールーム、鴨川市・松田屋楽器器鴨川店、鋸南町・マツオカ(有)

富山町・文泉堂書店、富浦町・枇杷倶楽部、三芳村・文化堂



▲本番に向け、練習に励む人形劇団「海の子」のメンバー=北条小で

白浜町・浜だいいこん 千倉町・スーパーストア「権太郎」丸山町・みんなのやおや 和田町・かわなストア(衣料) 天津小 湊町・椿堂製菓(有)

問合せ/生涯学習課 (☎22-3111内線663)

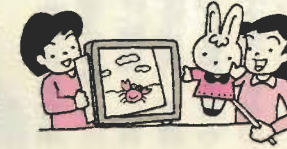

子どもたちの夢づくり 一緒に参加しませんか
ボランティアを募集
「あわ夢まつり実行委員会」では、「あわ夢まつり」開催当日に裏方をつとめるボランティアを募集しています。

各ボランティアの資格・条件などは次のとおりです。
■募集ボランティア
活動日時/5月23日(日) 午前10時~午後5時
募集対象(定員)①裏方スタッフ(10人)②ステージ関係に興味のある人(中学生以上)③表方スタッフ(20人)④子ども好きでボランティア活動に興味のある人(中学生以上)⑤保育ボランティア(5人)⑥保育資格または看護婦の資格を持っている人⑦房州弁コーナ(5人)⑧ステージで簡単な演技をしてくれる人(小学校5年~中学校1年)

※いずれも無報酬。昼食付。応募者多数の場合は抽選。5月上旬に決定通知書を送付。
申込方法/4月30日(金)までに、ハガキに住所、氏名、年齢(学年)、職業(学校名)、電話番号、希望するボランティア名を明記のうえ、「あわ夢まつり実行委員会」(〒294-0045 北条1922-16 ☎22-6790 松苗禮子宅)へどうぞ。
日時/5月15日(土) 午後2時
会場/南総文化ホール
対象/ボランティア決定者

▼上演作品/大会議室(幼児向け)

大型紙芝居	ハーメルンのふえふき	ころころ 庄田美樹子
劇	赤ずきんちゃん	聖アンデルセン 萩原久美子 他5
腹話術	おはなしおばさんと遊ぼう!	沼場美代子 佐藤サダ子
すばなし	おんちよろちよろ	福原豊栄
エプロンシアター	3びきのこぶた	館山子どもの文化研究会・大西雅子・本間みどり
パネルシアター	あわぶくかくれんぼ	

▼上演作品/小ホール(小学生以上向け)

影絵	へそまがりコロタ	キラキラ草子 平野みどり 他12
人形劇	おむすびころりん	海の子 吉田喜美子 他20
人形劇	いちごをたべたのだれ?	富浦人形劇学校 丸山未来子 他15
すばなし	おぼ捨て物語り 三話	川崎賀子
大型紙芝居	ロボットカミイがあばれだす	和光保育園 平野治子 他6
劇	ブラウニー物語	ガールスカウト 鈴木郁江 他10
房州弁コーナ	山田さんを囲んで	山田恵一 子ども

※会場・廊下などでクラフトコーナーを開設(ガールスカウト)

お知らせ

女性の社会参画を促進 女性の視点・まちづくりに活用

諮問 機関 『コーラル会議』設置へ

女性の社会参画を促進するために、市長の諮問機関として「館山市コーラル会議」を設置します。

同会議の設置は、これから一層進むであろう女性の社会進出や、高齢化社会などを視野に入れた男女共同参画社会の形成に向けて、広く市民のみならずから意見を求めようとするものです。

コーラルとは英語でサンゴの意味で、三方を海に囲まれた海のまち館山の象徴として、また、サンゴが雌雄同体であることから、男性と女性が互いに信頼と協力のうえに、幸せな市民生活がおくれるようお願い、この名がつけられました。

今後、公募などにより21人のメンバーで会議を発足。同会議を中心に、市民一人ひとりの意

識の啓発につとめるとともに、現在39団体に及ぶ市の各種審議会のメンバーに、女性の起用を積極的に進めるなど、女性の視点にたつた新しい発想をまちづくりに取り入れていきます。

問合せ/企画課 (☎22-3111内線512)

老人保健の入院・外来負担額が変わりました

主に70歳以上の人を対象とする「老人保健制度」の加入者の医療機関への外来、入院にかかる一部負担金の額が、今年1日から次のとおり変わりました。

外来の一部負担金は、1日平均の外来医療費の伸び率に応じて、また、入院の一部負担金は法律の規定に基づいて、いずれも自動的に改定が行われるものです。

外来の場合/1日につき五百円~五百三十円

※ただし、同一の医療機関に一月に5日以上通院した場合は、その月の5日目以降の通院は無料(薬剤に関する一部負担金はお支払いいただきます)。

入院の場合/1日につき千五百円~千二百円

※市民税非課税の世帯で、老齢

医療費の自己負担を 退職者医療制度 2割に軽減

退職者医療制度は、民間企業のサラリーマンや公務員、船員などの本人が加入している医療保険の保険者が共同で費用を負担し、退職後のサラリーマンやその家族の医療費をまかなうことを目的にしています。

対象者は、民間企業などを退職後、国保に加入している70歳未満の本人と被扶養者(65歳以上の老人保健対象者は除く)です。

ただし、厚生年金や各種共済組合などの被用者年金の老齢(退職)年金を受けている人で、国民年金以外の年金加入期間が20年以上、もしくは40歳以後の期間が10年以上あることが必要です。

該当者は、医療機関の窓口で支払う医療費の自己負担が3割から2割に軽減されます。扶養家族の場合は、入院に限り3割から2割になります。

該当する人は、年金証書、保険証、印鑑を持って市民課受付窓口へ届出をしてください。その場で「国民健康保険退職被保険者証」をお渡しします。

なお、同制度で医療を受ける資格のある人が、年金証書が届いていないために、やむを得ず一般の保険証で診療を受けた場合(3割負担)、申請することによって退職被保険者の一部負担金(2割負担)との差額が支給されます。

この場合は、特例療養費支給申請書を市民課健康保険係へ提出してください。

問合せ/市民課健康保険係 (☎22-3111内線558・559)



平成11年度農作業標準賃金

今年度の農作業標準賃金が決まりました。農作業委託の参考にしてください(4月1日~適用)。問合せ/農業委員会事務局 (☎22-3111内線692)

区分	標準賃金	備考
水田作業	6,000円	1日当たり
畑作業	5,500円	※実労働時間8時間
果樹収穫	5,500円	

▼トラクター・耕耘機による耕耘料金

区分	ほ場整田	縦前の水田	備考
水田耕起	15,000円	23,000円	①10アール当たり
くれ返し	※30アール		②人付耕耘深度
代かき	整田を標準とする		15cm以上

▼機械刈取等料金

区分	料金	備考
バインダー	8,000円	①10アール当たり
コンバイン	15,000円	②人付 ③結束用縄を含む
ハーベスター	8,000円	10アール当たり
機械植え	7,000円	
育苗	800円	成苗1箱当たり

市職員
定員管理

行政需要に対応した 定員の適正化を進めています

市では、経済の振興や大型プロジェクトの見直し、あるいは介護保険制度の導入など、これから求められる行政需要に即応した行政運営を進めるために、市職員の適正配置、定員管理を

進めています。平成9年度から進めている「定員適正化計画」では、昨年度までに目標の43人減をうへ上回る45人の減員を達成。今年度は、向こう5年間で目標に全体

向こう5年間で新たに20人を減員

▼定員適正化計画・年次別推進手順 (人)

区分	年度	10	11	12	13	14	15	11～15計
一般行政	減員		△9	△5	△3	△5	△1	△23
	増員		11		1			12
	差引		2	△5	△2	△5	△1	△11
特別行政(教育)	減員			△1	△2	△1	△1	△5
	増員				1		1	2
	差引			△1	△1	△1	0	△3
公営企業等(下水道)(鳩山荘)	減員		△6					△6
	増員							
	差引		△6					△6
計	減員		△15	△6	△5	△6	△2	△34
	増員		11		2		1	14
	差引		△4	△6	△3	△6	△1	△20
	職員数	379	381	376	374	369	368	
	職員数	82	82	81	80	79	79	
	職員数	34	28	28	28	28	28	
	職員数	495	491	485	482	476	475	

市職員43人の減員を目標に、平成9年度より13年度の5年間で第1期として進めてきた定員適正化計画は、すでに昨年度で目標を上回る45人の減員を達成したことから、今年度から新たな定員適正化計画を策定しました。

教育部門、下水道事業を除く一般行政部門においては、職員数の削減が今後必要です。引き続き、事業の見直しをする中で、新採用の抑制や非常勤職員の活用、委託可能な業務を民間委託とするなど、今年度から向こう5年間で新たに市職員11人の減員を図っていきます。平成15年度の最終年度には、一般行政部門では、現在の379人を368人(11人減、2.9%減)

とします。また、教育部門(特別行政部門)では現在の82人を79人(3人減、3.7%減)に、下水道事業・国民宿舎事業(公営企業会計部門)では、現在の34人を28人(6人減、17.6%減)にするなど職員数の減員を図っていきます(左上表)。

として取り組んでいく経済振興施策の実施にともない、増員される部門が予測されますが、事務の民間委託や広域化、事業の進展に見合う職員配置を検討、あるいは用地買取業務の縮小による減員を図るなど、計画的に進めていきます。

5月9日・23日 ご利用ください

日曜納税窓口
5月9日(日)と5月23日(日)に、納税窓口を開きます。納付と相談を受け付けますので、ご利用ください。
日時/5月9日・23日(日)
午前9時～午後4時
場所/税務課(市役所1階)問合せ/税務課係(☎22-3111内線548・549)

住民票など各種証明書の 交付手数料が 変わりました

今月から「住民票の写し」や「印鑑登録証」、「納税証明書」「所得証明書」など、市民課窓口で取り扱っている各種証明書の交付手数料が、1件につき今までの三百円から三百五十円に変更されました。

交付手数料の改定は、平成9年10月以降のもので、その間、国の戸籍手数料の改正が行われており、戸籍手数料との均等を図ったものです。
問合せ/市民課受付係(☎22-3111内線552)

市職員
人事異動

新助役に福田氏を選任



福田 功助役

助役に、運輸省中国運輸局企画部長の福田功氏(43歳)を選任しました。

福田氏は名古屋工業大学卒業後、運輸省に入省。第四港湾建設局(下関)志布志港工務事務所長、第五港湾建設局(名古屋)企画課長、港湾局環境整備

課補佐官などを歴任。現職を先月31日付で退職し、4月1日付で助役に就任しました。館山市が国から助役を迎えるのは、はじめてです。

前助役の小幡清之氏は、11月30日で退職しました。

教育委員に 海老原・水島氏

教育委員会委員に、海老原齊氏(坂田344・57歳)と水島陽子氏(長須賀1・39歳)を選任



水島陽子
教育委員



海老原齊
教育委員

任しました。いずれも新任。

固定資産評価 審査委員会 委員に寺嶋氏

固定資産評価審査委員会委員に元市企画部長の寺嶋清氏(宮城101813・61歳)を選任

市職員の異動

4月1日付で、市職員113人が異動しました。部課長クラスは次のとおりです。()は旧所属等。

- 【部長級】
▽企画部長・大山了一(総務課長・昇格)
- 【課長級】
▽秘書広報課長・福田英雄(監査事務局長)▽企画課長・安西亮(生涯学習課長)▽総務課長・高木和夫(財政課長)▽財政課長・小滝秀策(企画課

- 長)▽健康管理課長・遠藤昭男(秘書広報課長)▽商工観光課長・山本章(駅周辺整備課)▽環境保全課長・関隆晴(商工観光課長)▽駅周辺整備課長・野尻善久(農水産課水産担当補佐・昇格)▽監査事務局長・真田房人(環境保全課長)▽学校教育課長・安藤博行(学校教育課・指導主事・昇任)▽生涯学習課長・佐藤誠(企画課長補佐・昇格)
- 【退職】
▽鈴木信一(企画部長)
▽斎藤公也(健康管理課長)
▽県教育職へ復帰・小宮忠(学校教育課長)

40年の歴史に幕



鳩山荘・最後の宿泊者に 花束を贈り、営業を終了

国民宿舎鳩山荘が、先月14日で営業を終わりました。最後の客となったのは首都圏から来た8組102人。チェックアウトの後、玄関前で辻田市長初め、職員らが、花束を贈ってお別れしました。

「食事も美味しく、部屋もきれいだし、眺めもいいので、また来ようね」と話していたんです。今日で閉鎖すると、朝間いて驚きました。

一方、慶応高校野球部の村岡平君(3年生)は、小学校の時から、何度も鳩山荘を訪れています。この日、同校野球部は、鳩山荘で1週間の合宿を終えて帰るところでした。

「個人的な話になりますが、子どもたちの時から慣れ親しんだ鳩山荘が今日で終りだ」と聞いてさみしい気がします。僕にとつては、忘れられない場所ですね。辻田市長は、「鳩山荘が運営を始めて、今年がちょうど40年目。廃止するのを惜しむ声もありますが、これから良い活用方法を考えていきます。鳩山荘のことを忘れないでください」と話し、花束を贈りました。

**船形「崖の観音」下に
公衆トイレが完成**

多くの観光客や市民に親しまれている船形地区の「崖の観音」下の公共駐車場に、公衆トイレが完成し、先月20日から一般開放されました。



眼下に鏡ヶ浦を一望できる「崖の観音」は、市内でも有数の観光名所。大型バスなどで訪れる観光客の利便性を高めるため、昨年度には約千平方メートルの公共駐車場を整備。これに引き継ぎ、同様に観光客から要望の高かった公衆トイレを同敷地内に建設したものです。

専用トイレを完備しています。「手水処」の看板が掲げられ、建物のまわりには植栽が施されるなど、周辺と調和した落ち着いた雰囲気になったといえます。大型バス3台、普通車20台ほどの駐車場も舗装され、総事業費は約二千五百万円です。

**「このぼり」楽しげに
ゴールデンウィーク
城山公園山頂へどうぞ**



ゴールデンウィーク中に、城山公園山頂に「このぼり」を掲げます。このぼりは、市民のみならずから不要になったものを寄贈してもらい、昭和60年から毎年同所で掲揚しています。今年は60尾を掲げる予定です。

**合同行政相談所を
開設します**

5月16日〜22日は「春季行政相談強調週間」です。期間中に行政相談委員、千葉行政監察事務所、千葉地方事務局が合同で「行政相談所」を開設します。

登記、年金、税金、道路、交通安全など国、地方の仕事やJR、NTTなど特殊法人の仕事への苦情、意見、要望がありましたらお気軽にどうぞ。相談は秘密厳守、無料です。日時／5月17日(月) 午前10時〜午後3時

会場／市民センター(第一会議室)
問合せ／市民相談室
(☎22-3111内線506)

**地区の活動の拠点に
宝貝・柳塚・伊戸区に
集会所が完成**

宝貝区、柳塚区、伊戸区の集会所が完成しました。これらの集会所は、コミュニティ育成事業として県と市から三百万円ずつ補助を受けて完成したものです。宝貝区集会所は、木造平屋建て、建築面積は約82平方メートル。



▼宝貝区集会所
事業費は千二百八十三万四千円。柳塚区集会所は、木造平屋建て、建築面積は約89平方メートル。総事業費は千八十一万六千円。伊戸区集会所は、木造平屋建て、建築面積は約85平方メートル。総事業費は千二百九十四万二千円です。

**市営温水プール
4月〜5月の営業日**

市営温水プール(湊地区)は、毎週月曜日と祝日の翌日が休館ですが、大型連休のため4月下旬〜5月中旬にかけては、次の日程で開館します。

日	月	火	水	木	金	土
4/25	26	27	28	29	30	5/1
2	3	4	5	6	7	8
9	10	11	12	13	14	15

■休館日

**青少年育成
啓発研修会**

**キレル・虐待・学級崩壊・・・
家庭・地域・学校でどう対応するか**

現代の青少年の問題行動とその対応策を学ぼうと、青少年育成館山市民会議(早川武雄会長)主催による「青少年育成啓発研修会」が先月14日、南総文化ホール大会議室で開かれました。

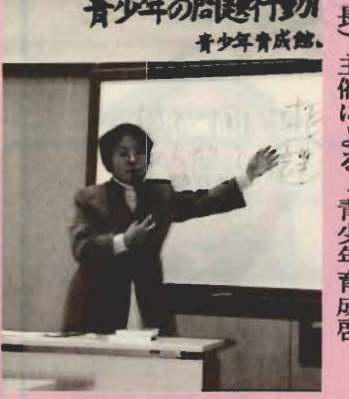

PTAや子ども会、町内会など、同会議を構成する24団体から50人が参加。講師の坂上佑子・清和女子短期大学教授の講演にメモをとるなど熱心に耳を傾けていました。青少年の健全育成を進めている同会議では、各団体の青

休日救急当番医

4月	18日(日)	館山病院	☎22-1122
	25日(日)	富山町国保病院 亀田総合病院	☎58-0301 ☎92-2211
	29日(木)	館山病院	☎22-1122
5月	2日(日)	館南病院 東条病院	☎55-2125 ☎92-1207
	3日(月)	富山町国保病院 小田病院	☎58-0301 ☎92-1128
	4日(火)	安房医師会病院	☎22-2172
	5日(水)	安房医師会病院	☎22-2172
	9日(日)	赤門整形外科内科	☎22-0008
	10日(月)	安房医師会病院	☎22-2172
	11日(火)	安房医師会病院	☎22-2172
	12日(水)	安房医師会病院 千倉鈴木医院	☎22-2172 ☎44-1010
	13日(木)	館山病院	☎22-1122
	14日(金)	赤門整形外科内科	☎22-0008
	15日(土)	館南病院	☎55-2125
	16日(日)	館山病院	☎22-1122
	17日(月)	富山町国保病院 小田病院	☎58-0301 ☎92-1128

夜間救急医療

4月	15日(木)	館山病院	☎22-1122
	16日(金)	赤門整形外科内科	☎22-0008
	17日(土)	館南病院 亀田総合病院	☎55-2125 ☎92-2211
	18日(日)	館山病院	☎22-1122
	19日(月)	富山町国保病院 小田病院	☎58-0301 ☎92-1128
	20日(火)	安房医師会病院	☎22-2172
	21日(水)	安房医師会病院	☎22-2172
	22日(木)	館山病院	☎22-1122
	23日(金)	館南病院 鴨川市立国保病院	☎55-2125 ☎97-1221
	24日(土)	赤門整形外科内科	☎22-0008
	25日(日)	富山町国保病院 亀田総合病院	☎58-0301 ☎92-2211
	26日(月)	富山町国保病院 小田病院	☎58-0301 ☎92-1128
	27日(火)	安房医師会病院	☎22-2172
	28日(水)	安房医師会病院	☎22-2172
	29日(木)	館山病院	☎22-1122
	30日(金)	館南病院 鴨川市立国保病院	☎55-2125 ☎97-1221

●夜間待機施設／午後5時から翌朝8時まで上記の施設で診療します。ただし、軽傷等が対象となるため、状態によっては対応できない場合もあります。判断できない場合は、当日の夜間待機施設が安房郡市消防本部(☎22-2233)へ問い合わせください。

●初期診療施設／安房郡市夜間急病診療所(安房医師会病院内 ☎22-2172) 年中無休(午後7時〜午後10時)

※都合により、当番医が変更になる場合があります。
※夜間救急医療機関・休日救急当番医に市内の施設が入っている場合は、市内の病院のみを掲載しています。
※鴨川市は市外局番(0470)が必要です。



少年活動に役立ててもらおうと、今までも「テレクラ」や「薬物」などの問題を取り上げ、毎年、研修会を開催しています。

今年も、全国的にも社会問題となっている青少年の「キレル」心理状態とその対応策をテーマに開催しました。

研修会では、「今・新しく子どもたちに起きていること」をテーマに、同大学で教鞭をとるかたわら、君津中央病院・小児科でカウンセラーをつとめるなど、様々な年代の青少年の相談役として活躍している坂上教授が、実例をもとに講演。「近年、子どもたちの大人への訴え方が変わってきている」とし、前段では青少年の「キレル」事件が多発する一方で、全国的に増え続けている「親の虐待」問題を取り上げました。

「虐待は一生懸命な親ほど陥りやすく、まわりに相談する人もなく孤立してしまいがち」であると、一生懸命のあまり、すぐに結果が出ないことにあると感じ、暴力を振るってしまいう親の心理状態を分析。「一生懸命さを子どもへの愛情とする親の心理と、暴力という形を愛されているとは全く感じない子どもの心理の差がある。同様に、学級崩壊なども一生懸命なベテランの教師ほど、子どもたちに嫌われてしまうケースが多い。いずれのケースも「を」を「ちやだめ」ではなく、「何を考えているの」といったストレートな言葉で、聞いてあげることが大切。そうすることで、自分に関心を持っているということが伝わるはず」と語りました。

こんなことあんなこと 相談案内 お気軽にどうぞ

相談はすべて無料です(土曜・日曜・祝日は休みます)
 秘密は厳守されますからお気軽にご相談ください

心配ごと

(一般相談員による相談)
 日時/毎週火曜日(祝日の場合は翌日)
 午前10時~午後3時
 (専門相談員による相談)
 日時/毎月第1、第3火曜日
 午後1時~3時
 対象/一般相談員の相談を受けた人、
 1日4人まで
 場所/市民センター
 問合せ/社会福祉協議会 ☎23-5068

介護

在宅での介護に関する心配ごと、悩みごと
 日時/24時間・毎日
 場所/館山市なのはな在宅介護
 支援センター ☎29-2800

定例行政相談

行政への苦情や意見、要望
 日時/5月17日(月)
 午前10時~午後3時
 場所/市民センター

家庭教育

生活習慣、登校拒否、非行、性、いじめ
 の相談など
 日時/月曜~金曜日
 午前9時~午後4時
 場所/中央公民館
 問合せ/☎23-3111

児童

家庭関係・養育問題など
 日時/毎日午前8時30分~午後5時
 場所/市社会福祉課

職業

高齢者・パートタイマー
 日時/毎週月・火・木・金曜日
 午前9時~午後5時
 場所/市役所市民相談室

精神保健

不眠、イライラ、対人関係、老人ボケ等の心配
 日時/5月6日(木)・5月18日(火)
 5月25日(火)
 午後1時30分~3時
 場所/安房保健所
 申込/安房保健所(☎22-4511)に予約必要

人権相談

日時/6月11日(金)
 午前10時~午後3時
 場所/市民センター
 問合せ/法務局館山支局 ☎22-0620

乳幼児

◎乳児健診
 日時/5月26日(水)
 対象/4カ月児
 受付時間/午後1時30分~2時30分
 ◎乳児相談
 日時/5月17日(月)
 受付時間/午前9時30分~10時30分
 ◎1歳6カ月児健康診査
 日時/5月6日(木)
 対象/9年10月生まれ児
 受付時間/午後1時20分~1時50分
 ◎3歳児健康診査
 平成7年11月生まれは、5月27日(木)に
 行います
 ※場所はいずれも保健センター

消費生活

商品のサービスや苦情・問合せ
 日時/5月6日(木)・5月20日(木)
 午前9時~午後4時
 場所/市役所市民相談室

市民

市民生活あれこれ、お気軽にどうぞ
 日時/毎日 午前9時~午後5時
 場所/市役所市民相談室

結婚

日時/毎月第1、第3日曜日
 午前10時~午後4時
 場所/市民センター
 問合せ/社会福祉協議会 ☎23-5068

年金

厚生年金など(館山市役所は偶数月に開催)
 日時・場所/5月18日(火)・千倉町役場
 5月20日(木)・鴨川市役所
 午前10時~午後2時
 国民年金は、常時市民課で相談に応じます。

交通事故

電話でもできます
 日時/毎日午前9時~午後4時30分
 場所/交通事故相談所安房支所
 問合せ/☎22-7111(内線371)

身障・知的障害

日時/身障:毎月第2金曜日
 精薄:毎月第4火曜日
 午後1時~3時
 場所/身障:伊賀整形外科クリニック
 精薄:田村病院
 申込/社会福祉課に必ず事前に申し込みを
 してください。

不用品 情報コーナー

みなさんの不用品交換のお手伝いをしま
 す。ほしい、譲りたいなどのご希望をお寄
 せください。
 お問い合わせは、商工観光課消費生活係
 (☎22-3111内線596) へどうぞ。

◎希望します【希望条件】
 【相談】ベビーベッド・ベビーラック・チャイル
 ドシート・ホームペーカー・A型ペーカー・
 ディズニー英語教材・セミダブルベッド

◎譲ります【希望条件】
 【15万円】エレクトーン(グラビノーバ)
 【6千円】赤外線ガスストーブ(LPガス用)
 【1千円】30型換気扇(台所用)
 【無料】シンセサイザー・長狭高校女子夏冬制服
 (サイズ上M・下W60cm)・応接セット用椅子2
 脚

●5月の古紙・紙パック回収日

地区名	古紙	紙パック
館山	2日(日) 18日(火)	20日(木)
北条	9日(日) 25日(火)	6日(木)
那古・船形	23日(日)	13日(木)
西岬・富崎	6日(木)	27日(木)
神戸	3日(月)	27日(木)
豊房	20日(木)	27日(木)
館野・九重	19日(水)	13日(木)

●新聞、雑誌、ダンボールに分けてごみ
 搬出場所へ
 ●回収日の午前8時30分までに
 ●雨でも回収します。濡れないように、
 ビニールなどで覆ってください
 ●紙パックは切り開き、洗ってたばねて
 ください

▼石井源一さんのお宅に残された支柱



「ほし」だといひます。その端と
 端をつなぐものもまた、橋と呼
 ばれたわけでは
 江戸時代、館山藩の陣屋があ
 り、夫船が入る港町でもあった
 館山の街と、北条藩の陣屋があ
 り、内房と外房の街道が合流し
 ていた北条の街との間には、汐
 入川があります。

館山と北条を結んだ 潮留橋の支柱



いたのが潮留橋でした。
 今の潮留橋は、昭和4年に掛
 け替えられたコンクリート製
 で、最近、化粧直しがあつたも
 のの、築70年になります。
 江戸時代には、木の橋が架け
 られていて、江戸時代中頃の元
 文5年(一七四〇)頃にほすで
 に橋があつたようです。その頃
 の長須賀村の領主(上野国前橋
 藩)が幅九尺(約2m70cm)の板
 橋を架けたことがあります。
 また、長須賀村では作物の運
 搬のために、二尺(約60cm)程の
 二枚板を架けて橋にしていた
 ようです。こうした木橋は10年
 に一度は架け替えが必要とな
 り、村方の負担は大変なもの
 だったようです。
 幕末には、洲崎方面での海岸
 警備のために人馬や荷車の利
 用も増えたはずで、そうすると
 橋の傷みも進みます。
 明治になって経済活動がき
 らに活発になって
 くと、千葉県も道
 路行政を充実させ
 るようになりま
 す。特に山々に囲まれ
 た安房地方までの、
 道の拡幅や隧道の
 掘削などが明治10
 年代にはじまりま

す。
 橋も恒久的なものが必要と
 されるようになり、潮留橋でも
 明治15年(一八八二)に夫が
 りな工事が行われました。
 両岸の基礎に石を積んで固
 め、橋脚と渡し板は未製の木橋
 ですが、板の上には三層の主を
 覆って、荷車の轆や馬の蹄で傷
 まないように工夫し、また中央
 を高く、両端を低くして、水が
 橋に溜まらないようにもして
 います。さらに両岸に石の支柱
 をたて、橋には鉄の欄干をつけ
 て危険を防止するなど、当時と
 してはこの辺りでは類をみな
 い、大変立派な橋が出来上がり
 ました。
 出資と工事の中心になった
 のは、長須賀村の人々でした。
 その少し前に館山の棧橋がで
 きて、東条と館山が汽船で結ば
 れるようにもなっており、多く
 の荷物が長須賀を通って館山
 棧橋へ向かうようになってい
 たのです。
 この橋は大正12年の関東大
 震災で壊れ、今の橋に替わって
 しまいましたが、2本の支柱が
 今も上真倉に残されています。
 5月の市立博物館の休館日は、
 6日、10日、17日、24日、31日です。

▼歴史探訪マップ



「ウォーキングを仲間と一緒に
 やっています。歩くだけでは
 ちよつともの足りないんですけ
 ど」。そんなときは博物館
 の「歴史探訪マップ」を利
 用ください。
 「歴史探訪マップ」は、市内に
 点在する史跡や文化財を地区ご
 とにまとめたもので、各コース
 1km~5kmの行程を学びながら
 散策できるように、解説と地図
 のイラストでわかりやすく紹介
 しています。
 城山周辺や那古山など9コー
 ス分のマップがあります(市内
 全域で30コースを作成する予定
 です)。

大きさはB4判。学校の授業
 やみなさんの小さな歴史の旅の
 お供に、ご利用ください。
 同マップを使って、市内各地
 区を訪ねる「博物館のおもしろ
 歴史教室・わたしの町の歴史探
 訪」。次回は、5月23日(日)
 に開催する予定です。豊房地区
 の大戸・長田近辺を散策しま
 す。
 問合せ/市立博物館
 (☎23-5212) へ。
●歴史探訪マップ(9コース)
 ①北下台文化財マップ
 ②城山公園散策マップ
 ③那古山散策マップ
 ④安東・水岡編
 ⑤安房神社周辺・相浜・布良編
 ⑥城山とその周辺
 ⑦浜田・見物・早物・加賀名編
 ⑧国分・滝川編
 ⑨那古・川崎編



小さな歴史の旅のお供に... ご利用ください 歴史探訪マップ